ALQUILER de CASAS y DEPARTAMENTOS

ALQUILANSE 5 PIEZAS, 2000 m/c. DE terreno, Av. Rivera 1850.

ALQUILASE CASA, ESTADOS UNIDOS 3071, 6 piezas, servicio, baño, cloacas.

ALQUILASE ESPACIOSA Y HERMOSA casa, Ombú 463. v27

ALQUILASE CASA, LIMA 490, 6 PIEZAS 200 $, tratar Maipú 69.

ALQUILASE CASA, CONVENCION 2237, 5 piezas, 130 $, tratar Maipú 69.

ALQUILO BARATO, CASA NUEVA, ideal, en lo mejor de Palermo, Malabia 2132.

ALQUILASE HERMOSA CASA BAJA, Tacuarí 1233, 8 piezas y comodidades.

ALQUILASE CASA 4 PIEZAS 50 $, Pergamino 770, Flores.

ALQUILANSE 4 PIEZAS, COCINA, agua corriente, cloacas, Colombres 1872.

ALQUILO CASA, 2 PIEZAS, CANALEJAS 1861, Flores. v26

ALQUILASE CASA, ZAMUDIO 953, SEIS piezas 80 $; tratar Maipú 69.

ALQUILO CASA HUMBERTO 1775, RECIÉN pintada, con 7 piezas.

ALQUILASE CASA Y LOCAL, C. PELLEGRINI 809-13, tratar Maipú 69.

ALQUILASE CASA, BELGRANO 259, 6 piezas 160 $, tratar Maipú 69.

ALQUILASE CASITA DE 3 PIEZAS EN 30 $, Condarco 1331, Flores.

ALQUILASE CASA CHICA PARA FAMILIA, Armonía 1160. v26

ALQUILO BARATO LINDA CASITA, Agüero 46, altura Córdoba.

ALQUILASE CASA SAAVEDRA 1013|21, 5 habitaciones, servicio completo.

ALQUILASE CASA BLANDENGUES 1420 4 habitaciones, 70 $, (Belgrano).

ALQUILO CASA CASTRO 353, compuesta de dos piezas y una piecita.

ALQUILASE CASITA SALA, 3 PIEZAS, Loyola 736.

ALQUILANSE CASAS, BULNES 2770, 5 piezas, $ 110, tratar Maipú 69.

ALQUILASE CASAS, SAENZ PEÑA 326, 6 piezas, $ 160 y 180, tratar Maipú 69.

ALQUILASE CASA, SOLER 4241, 7 PIEZAS, $ 170, tratar Maipú 69.

ALQUILASE CHALET QUINTA EN V. Devoto, 7 piezas y servicio, Allende 3520

ALQUILASE DEPARTAMENTO DE 2 piezas, barato, Belgrano 2330.

ALQUILASE CASA 100 $, 4 HABITACIONES, hall, baño, etc., Progreso 2587.

ALQUILO EN 100 $ CASA DE 4 HABITACIONES y comodidades, Hortiguera 231.

ALQUILASE 100 $, CASITA 4 PIEZAS, Defensa 1001.

ALQUILASE PRIMER PISO ALTO, SALTA 673 y Saenz Peña 718. v25

ALQUILASE CASA NUEVA, 7 PIEZAS Y 3 de servicio, Entre Ríos 1141. v25

ALQUILASE CASA CHICA, SAAVEDRA 1183, al lado esquina San Juan. v25

ALQUILASE CASA, 5 HABITACIONES, México 2645, 150 $. v26

ALQUILO CASA, Peña 1015, SALA, 2 piezas, cloacas, luz eléctrica y baño. v26

ALQUILASE CASA COMODA, SUD AMÉRICA 844, Flores. v25

ALQUILO BARATO, CASA MODERNA, 5 piezas, baño, etc., Saavedra 1111. v25

ALQUILO HERMOSO PISO, CON 5 AMPLIAS habitaciones, Caseros 974. v25

ALQUILASE ESPLENDIDA CASA, México 2352, de 1 a 3 p. m. v25

ALQUILASE CASA MODERNA, AMPLIA, San Carlos 3522. v26

ALQUILO CASA PRECIOSA, TUCUMAN 1128, 5 piezas, ascensor. v27

ALQUILASE CASITA NUEVA, BARATA, Agüero 369, a una cuadra de Santa Fe. v26

ALQUILASE, LAVALLE 771, LINDA CASITA y departamentos, con ascensor. v26

ALQUILASE DEPARTAMENTO DE 4 piezas, para familia, Defensa 1563. v27

ALQUILASE BARATO, CASA, ENTRE Ríos 2174, 7 piezas, sala, comedor, etc. v26

ALQUILASE BUENA CASA, 6 HABITACIONES y demás comodidades, Lima 609. v26

ALQUILASE CASA SALTA 263, OCHO piezas, baño, puerta sala en el zaguán. v26

ALQUILASE DEPARTAMENTO, BULNES 342, 3 piezas, 70 $; tratar Maipú 69

ADMINISTRACION DE PROPIEDADES Cornelle y Repetto, B. Mitre 314.

B. MITRE 1380, gran casa de altos, muy confortable, gran sala, comedor y 9 amplias habitaciones, departamento para servicio de 6 habitaciones, espléndidos corredores y demás comodidades.

TALCAHUANO 759, casa moderna, 6 grandes habitaciones, calefacción, ascensor y dependencias.

CERRITO 416, 2o. y 3er. piso, 6 y 8 amplias habitaciones a la calle, ascensor y dependencias.

MONTEVIDEO 751, 2o. y 3er. pisos, casas modernas, 5 habitaciones, cuarto de baño con artefactos, ascensor, calefacción y comodidades.

CABRERA 3086, dptos. modernos con mucha luz y aire, 3 grandes habitaciones, con terraza y otro con amplio patio.

LAPRIDA 1236, 3 amplias habitaciones, 2 de servicio, cuarto de baño con artefactos, gran azotea.

LOCALES

TALCAHUANO 151, con gran sótano y comodidades.

CORRIENTES 1112, gran sótano esquina, con mucha luz y aire.

MONTEVIDEO 270 y 276, independientes, gran vidriera, sótano y comodidades, 200 $.

ADMINISTRACION DE PROPIEDADES del Banco de Italia y Río de la Plata, Bmé. Mitre 448.

CASAS PARA ALQUILAR

PACHECO 2648. Casita de 4 habitaciones, comodidades. Llaves al Banco.

MOCORETA 929. Sala, una pieza y comodidades. Llaves al Banco.

RAMOS MEJIA, Gaona esq. S. Martín. Casita de $ 20. Llaves en el Banco.

LINIERS 360. Seis piezas y comodidades, $ 170. Abierta todo el día.

LAPRIDA 1759. Cinco piezas, dos de servicio, comodidades. Tratar en la misma.

CORRIENTES 2795. Hermosas casas de altos, internas y a la calle, con todo lujo y confort. Llaves encargado.

DEMARIA 4683. Siete piezas a la calle, comodidades. Llaves al lado.

RIO BAMBA 1042. Seis piezas, casa moderna, lujo y confort, $ 230. Encargado.

CASEROS 2913. Altos, dos salas, cuatro piezas, vestíbulo, p. de servicio, etc. Abierta de 10 1/2 a 12.

SARMIENTO 1592, 3o. y 4o. pisos. Casas baratas, ocho piezas, baño, ascensor, comodidades. Encargado.

INDEPENDENCIA 2976. Seis piezas, comodidades, $ 170. Abierta de 12 a 1 p. m.

THAMES 525. Dos piezas y comodidades, a $ 50. Llaves al No. 431.

LANUS, Gral. Ferré 124. Chalet, seis piezas, dos de servicio, caballeriza y dependencias, $ 120. Llaves Vilcapugio 735.

USPALLATA 571. Seis piezas y comodidades, $ 180. Llaves encargado.

CEVALLOS 1411. Cuatro piezas, baño, comodidades, $ 140. Abierta de 1 a 3 p. m.

EL CANO 2756. Cuatro piezas y comodidades, $ 90. Llaves al lado.

TUCUMAN 909. Diez piezas a la calle y comodidades. Llaves al Banco.

LIMA 467, 3er. piso. Todo confort, 5 piezas, servicio. Llaves encargado.

ARROYO 1176. Vestíbulo, seis piezas, 2 de servicio, $ 225. Llaves al Banco.

ENTRE RIOS 496. Altos, seis piezas, comodidades, $ 220. Abierta de 1 a 3 p. m.

RIOJA 1336. Tres piezas, comodidades, $ 60. Llaves Rioja 1334.

BLANCO ENCALADA 5059. Cinco piezas, jardín, comodidades, 120 $.

POZOS 1593. Altos, dos salas, 5 piezas, baño, servicio, $ 200. Abierta de 2 a 3 p. m.

RINCON 57. Seis piezas y comodidades. Abierta de 1 1/2 a 2 1/2 p. m.

COCHABAMBA 3036. Sala, comedor, tres piezas, gran fondo, $ 100. Llaves Banco.

DEPARTAMENTOS

NICARAGUA ESQ. GODOY CRUZ. Dep. de todo confort, modernos comodidades, $ 50|70. Llaves encargado.

SAN MARTIN 424. Cinco piezas, ascensor, calefacción, todo confort. Llaves encargado.

RAMOS MEJIA 1036. Dep. modernos, cuatro piezas y comodidades, $ 50. Encargado.

RIO BAMBA 1042. Lindos dep. modernos, todo confort, cuatro piezas, baño completo, comodidades, $ 120. Llaves encargado.

BILLINGHURST 2057. Cómodos departamentos baratos. Llaves encargado.

LAVALLE 2628. Lindo dep., tres piezas, comodidades, $ 70. Encargado.

DEAN FUNES 653. Tres piezas y comodidades, $ 70. Llaves encargado.

ALMAGRO 551. Lindos departamentos muy baratos. Llaves encargado.

ESCRITORIOS

SAN MARTIN 424. Lindos escritorios internos y a la calle, con todo confort, ascensor, calefacción, etc. Dirigirse al encargado.

LOCALES

SUIPACHA 886. Cómodo local, casa recién construida, $ 170. Llaves encargado.

PRINGLES 1316 y 1299. Lindos locales baratos con comodidades. Llaves Pringles y Argañaraz.

ARGAÑARAZ 11. Local barato, comodidades, $ 60. Llaves Pringles y Argañaraz.

RIVADAVIA 7701 esq. Cuenca. Amplio local, tres piezas, comodidades, $ 250. Llaves al No. 7711.

CORRIENTES 2490 y SADI CARNOT 515. Amplio galpón, cuatro piezas, comodidades, $ 240. Abierta de 4 a 5 p. m.

CHICLANA 3606|08 esq. ALZAGA. Negocio de esquina, dos piezas, servicio, comodidades, $ 120. Abierto de 3 1/2 a 5 p. m.

JUNIN 512. Negocio y casa de familia, siete piezas servicio, comodidades. Abierta de 2 1/2 a 3 1/2.

LIMA 473. Gran local, dos piezas, cocina, patio, $ 250. Llaves encargado.

MONTES EGMONT 320. Siete piezas, comedor, gran galpón, $ 135. Llaves al Banco.

AVDA. LA PLATA 1954|56. Dos negocios, gran corralón, dependencias. Abierto de 10 a 11 a. m.

15 DE NOVIEMBRE (antes Armenia) 2182 y 2166. Casitas compuestas de 1 local, una pieza grande y otra chica, $ 90 c/u. Llaves al Banco.

[illegible], Camargo esq. Malabia, cerca... servicio y agua, $ 190. Llaves Banco.

[illegible] Longchamps de 30 hectáreas, [illegible] de la estación, se alquila o se vende. Presentarse por el señor [illegible].

Para mayores datos dirigirse al Banco de Italia y Río de la Plata, B. Mitre 448.

ALQUILER de CASAS y DEPARTAMENTOS

ALQUILASE LINDA CASA MODERNA, 7 piezas, Talcahuano 1022. v31

ALQUILASE HERMOSA CASA 5 PIEZAS, agua, etc., 70 $, Gavilán 922, Flores.

ALQUILANSE CASAS CON TODAS comodidades, Garay 524, altos y 544 bajos. v27

ALQUILO CASITAS, SALA Y 3 PIEZAS, 40 $, San Blas esq. Andrés Lamas, tranvías Nos. 94, 95, 85 y 86.

ALQUILASE CASA 8 PIEZAS, 110 pesos, Sadi Carnot 611, verla de 9 a 11.30, y de 1.30 a 5 p. m.

ALQUILASE UNA CASA DE 6 PIEZAS y demás comodidades, Belgrano 3677. tratar de 3 a 5 en la misma.

ALQUILASE EN CASA DE 2 DEPARTAMENTOS, 1 al fondo, muy ventilado, Gazcón 342. v26

ALQUILO CASA BERMEJO 53, SALAS, 5 piezas, 1/2 cuadra Rivadavia; Lavalleja 229.

ALQUILANSE CASITAS, CERCA SUBTERRÁNEO, (Caballito), 45 $; Thompson 760; tratar Pavón 1535.

ALQUILANSE CASITAS MODERNAS recién pintadas, Del Carmen 711 al 725, esq. Viamonte 1601. v27

ALQUILO EN 100 $ PARTE CHALET, comodidades, R. L. Falcón 3754, Vélez Sarsfield.

ALQUILASE CASA 7 HABITACIONES, vestíbulo y un departamento, Luca número 1557.

ALQUILASE DEPARTAMENTO DE DOS piezas grandes, baño, etc., 40 $, Medrano 858. v26

ALQUILANSE DEPARTAMENTOS DE 2 piezas y comodidades, 24 de Noviembre 167. v26

ALQUILASE CASA COMODA, BARATA, en Flores, Culpina 120, verla de 9 a 11 y de 3 a 5.

ALQUILASE CASA DE ALTOS, RIO IV 530, con 6 piezas y demás, tranvías 42, 48 y 43. v27

ALQUILO CASA MODERNA, 6 PIEZAS, servicio, recién pintada, 15 Noviembre 1129. v26

ALQUILASE BARATA LINDA CASA en Flores, calle Sud América 678, 7 piezas, tratar Varela 63. v26

ALQUILASE DEPARTAMENTO 3 PIEZAS y de servicio, 70 $; Venezuela 2464, depto. 3, altos. v27

ALQUILASE CASA DE ALTOS, CIUDADELA 1272, 5 piezas y comodidades, luz eléctrica, gas, etc., 1 cuadra Constitución.

ALQUILASE DEPARTAMENTO ESPACIOSO, con mucha ventilación y todo el confort posible, Lavalle 3061.

ALQUILASE CASA BAJA, CON 8 HABITACIONES y demás comodidades, Brasil 1764.

ALQUILO DESDE 75 $, ESPLENDIDOS departamentos nuevos, con lujo y confort, Bmé. Mitre 4319. v27

ALQUILO CASA MODERNA, BARATÍSIMA, verla Moreno 3523, tratar Rivadavia 5178. v26

ALQUILASE DEPARTAMENTITO 3 piezas, baño y cocina independiente, Carlos Calvo 1322.

ALQUILASE CASA 150 $, 6 HABITACIONES, baño, servicio, hall, etc., Caseros 2102.

ALQUILASE CASA NUEVA A 1/2 CUADRA Cabildo, Leones 2449, tratar Olazabal 2630. v27

ALQUILASE CASA NUEVA, 9 PIEZAS, 2 baños y subsuelo, San Juan 767, tratar Piedras 1354.

ALQUILASE CASA, PASCO 260, CON 8 piezas a 3 cuadras del subterráneo, tratar Florida 271, escritorio 2. v26

ALQUILASE CASA DE ALTOS, ESQUINA, 5 habitaciones y dependencias, pesos 180, Arenales 2807. v25

ALQUILASE AVENIDA DE MAYO 1353, primer piso, en $ 320; llaves y tratar Rivadavia 1352. v26

ALQUILASE LINDO DEPARTAMENTO de 3 piezas y demás comodidades, Victoria 1311, derecha. v25

ALQUILO CASA DE 4 PIEZAS A LA CALLE, una de servicio, San Juan 2902, de 1 a 4 p. m. v26

ALQUILO 2 PIEZAS GRANDES, INDEPENDIENTES, 50 $, casa sola, familia, Saenz Peña 446. v25

ALQUILASE HERMOSA PIEZA, CORTA familia a matrimonio solo, con pensión, sin muebles, Bompland 2447. v25

ALQUILASE LA CASA ARAOZ 2690, con 6 habitaciones, 2 de servicio, baño, etc., abierta de 2 a 4 p. m., tratar Libertad 1133. v26

ADMINISTRACION DE PROPIEDADES Eugenio Dumas y Cía., Victoria 572.

CASAS

ANDES 650, amplia casa de 18 habitaciones, 3 grandes patios y comodidades, recién pintada, verla de 8 a 9.30.

CORRIENTES 417, 1o. y 2o. piso, de 12 habitaciones y comodidades, recién pintada, verla de 4.30 a 6.

GARAY 1506 esq. Saenz Peña, alta, hermosa casa de 8 habitaciones, todas a la calle, 2 de servicio, azotea y comodidades, recién pintada, verla de 1 a 3.

VICTORIA 1954 y 1956, baja y alta, casas de 8 habitaciones, recién pintadas, verlas de 9.30 a 11.30.

FLORIDA 744, alta, espléndida casa para negocio de lujo, espacioso hall, 8 habitaciones y comodidades, recién pintada, verla de 3.30 a 6.

RIVERA 85, 87, altas, de 7 habitaciones y 2 de servicio y comodidades, verlas de 10 a 11.30.

VICTORIA 570, 1er. piso, buenas casas, frente a la plaza de Mayo, 6 y 7 habitaciones y comodidades, recién pintadas, verlas todo el día.

PIEDRAS 1699, casas nuevas, modernas (recomendadas), ascensor, etc., de 6 y 7 habitaciones, verlas todo el día.

SANTA FE 1239, baja, 6 habitaciones, de servicio y toda clase de comodidades, verla de 1 a 3.

PIEDRAS 1692, alta, 6 habitaciones, baño instalado, azotea y comodidades, llaves en frente, Patagones 701.

POZOS 440, casas altas, en edificio moderno, de 6 habitaciones, 1 de servicio, ascensor y demás comodidades, verlas todo el día.

TALCAHUANO 342, 2o. piso, 5 amplias habitaciones, servicio y dependencias, recién pintada, verla todo el día.

ANDES 2449 y 51, altas, de 5 habitaciones y comodidades, llaves en la misma, al 1959.

DEFENSA 1089, 2o. piso, 5 habitaciones y comodidades, verla de 3.30 a 5.30.

CARLOS CALVO 1371, baja, sin altos, 5 habitaciones y comodidades, verla de 3 a 6.

ALSINA 1966, alta, 5 habitaciones y dependencias, llaves al 1960, en la misma.

PASO 224, baja, 5 habitaciones todas a la calle y comodidades, recién pintada, verla de 8 a 9.30.

BELGRANO 312, casas de 4 habitaciones todas a la calle, baño instalado, electricidad, ascensor, edificio recién terminado, verlas todo el día.

SARMIENTO 517, buenas casas, de 4 y 5 habitaciones, en 1o., 2o. y 3er. piso, con 2 habitaciones de servicio y comodidades, verlas todo el día.

DEFENSA 1067, baja, 4 habitaciones y comodidades, verla de 3.30 a 5.30.

EN BELGRANO

CESPEDES 2437, a media cuadra de Cabildo, hermosa casa estilo petit hotel, 7 habitaciones, baño, jardín y comodidades, llaves al lado, núm. 2433.

FREYRE 2313 y 2331, casas bajas, con gran terreno, de 6 y 8 habitaciones, verlas todo el día.

GENERAL PAZ 2224, baja, 5 habitaciones y comodidades, llaves al lado, núm. 2226.

EN VILLA DEVOTO

ASUNCION 3946, a 3 cuadras de la estación B. A. P., hermosa casa baja de 6 habitaciones y comodidades, jardín, entrada para coche, etc., llaves enfrente, Asunción 3951.

EN MORON

GENERAL PAZ 1040 y 1056, a 2 cuadras de la estación, casas de 5 habitaciones, con jardín, molino y demás comodidades, verlas todo el día.

DEPARTAMENTOS

ANDES 1659, de 4 habitaciones y comodidades, recién pintados, verlos todo el día.

ENTRE RIOS 641, de 2 habitaciones, 1 de servicio y comodidades, verlo todo el día.

ALSINA 343, altos y bajos, de 2 habitaciones y comodidades, verlos todo el día.

LOCALES

SANTA FE 3380-90, espacioso local con 4 grandes vidrieras al frente, especialmente instalado para negocio de comestibles, alquílase con o sin estanterías, verlo de 1 a 3.

FLORIDA 740 y 746|50, espléndidos locales, alquílanse juntos o separados, verlos de 3.30 a 6.

SANTA FE 4997, gran local para garage, con salida a la Av. Gutemberg, abierto todo el día.

OLAVARRIA 112, 148, 152, 158, frente a la plaza Solís, llaves Olavarría 102.

GABOTO 1339, llaves Olavarría 102 esq. Gaboto.

CANNING 2191-9, esq. Mansilla, 2 hermosos locales con habitaciones al fondo, se alquilan juntos o separados, verlos de 8 a 9.30.

AVENIDA DE MAYO 1301 esq. Salta, hermoso local, verlo todo el día, llaves Av. de Mayo 1130.

CHACABUCO 253-55, espacioso local de 600 m. c., con sótanos de las mismas dimensiones y habitaciones en los altos, verlo de 3.30 a 5.30.

BELGRANO 546, esq. 5 de Julio, espléndido local en edificio moderno, con entresuelo, sótano y montacargas, se alquila en conjunto o fraccionado, verlo todo el día.

ENTRE RIOS 643, espacioso local con sótano y 3 habitaciones interiores, verlo todo el día.

CANGALLO 1139, espléndido local con 4 habitaciones interiores, verlo de 10 a 11.30.

TALCAHUANO 346, verlo todo el día.

CHACABUCO 439, local con sótano, verlo todo el día.

CARLOS PELLEGRINI 968, buen local, sótano y 2 habitaciones, verlo de 3 a 6.

CARLOS PELLEGRINI 995, buen local, con 3 habitaciones interiores y patio cubierto, verlo de 3 a 6.

BELGRANO 308 esq. Balcarce, espacioso local en edificio moderno, con entresuelo, sótano y montacargas, se alquila junto o fraccionado, verlo todo el día.

CALLAO 490 al 498, buenos locales y depósitos, verlos todo el día.

ALQUILER de CASAS y DEPARTAMENTOS

ALQUILASE COMODA CASA DE ALTOS, independiente, con gran azotea, 200 $, Pichincha 1315. v26

ALQUILASE CASA MODERNA, A. DEL Valle 1773 a 1/2 cuadra Av. Montes de Oca. v28

ALQUILASE 1 DEPTO. 2 PIEZAS, COCINA, cuarto de baño, pieza servicio, Charcas 2947, 70 $. v25

ALQUILO PRECIOSA CASA, RECIÉN construida, con todas comodidades, Paso 347. v26

ALQUILASE MAGNIFICA Y MODERNA casa, todas comodidades, Zateco 3946, Colegiales. v26

PARANA 638, CASITA 5 PIEZAS, ser. piso, alquílase con o sin muebles, verla de 10 a 12. v26

ALQUILASE CASA ALTA PARA FAMILIA, 180 $, Libertad 55, tratar Victoria 669. v26

ALQUILASE CASITA, PARAGUAY 4138, en buen estado, agua corriente, etc., tratar Callao 1329. v25

ALQUILASE CASA CON GALPON, ESPECIAL para taller o garage, Ayacucho 1394. v25

ALQUILO DEPARTAMENTO MODERNO, de 4 piezas, toda comodidad, Córdoba 1495. v25

ALQUILASE CASA MODERNA, 4 PIEZAS, Pergamino 284, altura Rivadavia 7700, 70 $, tratar Gral. Paz 2356. v25

ALQUILASE CASA MODERNA, 6 habitaciones principales, 2 cuartos de baño hall, ascensor, etc., Corrientes 2382. v26

ALQUILASE CASA 1er. PISO, 5 PIEZAS, y dependencias, ascensor, Sarmiento 2422. v25

ALQUILO 2 CASAS LUJO, RECIÉN terminada, precio módico, Sarandí 1234 al 1242. v25

ALQUILASE CASA, 5 PIEZAS Y DEMAS dependencias, precio módico, Corrientes 1455. v29

ALQUILASE EN $ 120 CENTRAL casa, 4 piezas, baño, etc. de 9 a 12, Tacuarí 460. v25

ALQUILANSE LINDAS CASITAS MODERNAS y baratas, en el centro de Flores, Varela 241 y Bolivia 512. v25

ALQUILANSE CASAS, DE 5, 6, Y 7 PIEZAS, baño, Montes de Oca esq. Brandsen, 110 a 140 $, tratar Brandsen 1703. v27

ALQUILASE CASA ALTA, CON COMODIDADES, gran patio, recién pintada y empapelada, Santa Fe 1929. v27

ALQUILO CASA, ESPINOSA 391, 6 HABITACIONES, agua, luz, adoquinado y combinación subterráneo, 65 al frente, 90 $.

ALQUILO 90 $ DEPARTAMENTO FORMA casita, 3 cuadras Once, Valentín Gómez 2960.

ALQUILANSE DOS LINDAS CASITAS altas, modernas, 6 piezas, baño, Cevallos 1140.

ALQUILANSE CASAS DE 4 Y 6 habitaciones, y salón de negocio 80 $, Quesada y Colodrero, Villa Urquiza.

ALQUILASE CASA, AGUIRRE 824, CON sala, dos piezas grandes y otra chica en 85 pesos, a 3 cuadras de Triunvirato.

ALQUILASE CASA COMODA, 3 PIEZAS y demás, 50 y 60 pesos, Baudrix 939, Avellaneda.

ALQUILANSE DEPARTAMENTOS, VIAMONTE 1754, 2 piezas, 80 $; tratar Maipú 69

ALQUILANSE DEPARTAMENTOS, SOLER 4227, 2 y 3 piezas, 60 y 70 $; tratar Maipú 69.

ALQUILASE CASITA EN FLORES, 4 piezas, baño, cocina, jardín, etc., en 80 $, sin contrato, Cayena 1124, casi esq. Gaona. v25

ADMINISTRACION DE PROPIEDADES del Banco Francés del Río de la Plata, Reconquista 157. Se alquilan

CASAS

MEXICO 2714, altas, 4 y 5 piezas, baño, etc.

PASEO DE JULIO 1104, altas, 6 piezas, baño con todo confort.

MEXICO 3574, baja, 6 piezas, 2 de servicio, fondo, etc.

MEXICO 1656, 10 piezas y dependencias.

CHACABUCO 1010, altos, 6 piezas y dependencias.

COCHABAMBA 1212, altos, 4 piezas con comodidades.

AYACUCHO 404 y 420, modernas, 4 piezas, 1 de servicio, baño, etc.

TUCUMAN 1047, alta y baja, 11 piezas y 2 chicas, con contrato.

CATAMARCA 1093, alta, 4 piezas, 1 de servicio y dependencias.

CARLOS CALVO 636, baja, 4 piezas, 1 de servicio.

CANGALLO 787, alta, 6 piezas, 1 de servicio.

CEVALLOS 236, altos, 6 piezas, 2 de servicio y demás comodidades.

CONSTITUCION 2858, baja, 4 piezas y dependencias (patio cubierto).

RIVADAVIA 1509, alta, 7 piezas, 1 de servicio.

RIOJA 148, alta, 6 piezas, 2 de servicio, 2 baños con todo confort.

SAN PEDRO 4018 y 4034, bajas, 3 piezas, baños y terreno.

SADI CARNOT 617, 5 piezas, 2 de servicio y subsuelo.

SARMIENTO 2932, baja, 6 piezas, 1 de servicio.

BOLIVAR 1554 y 1556, alta y baja, 6 piezas, 2 de servicio.

ESTADOS UNIDOS 3678, 7 piezas y dependencias.

VIDT 576, 5 piezas, 2 de servicio y dependencias.

PAUNERO 36 y 34, bajas, 4 piezas y comodidades.

PIEDRAS 378, baja, 7 piezas, 2 de servicio.

AZCUENAGA 353, alta, 3 piezas, 2 de servicio.

ALMAGRO 1551, baja, 4 piezas, 2 de madera.

AZCUENAGA 928, baja, moderna, 6 piezas, 2 de servicio.

PAMPA 2790 y 2830, bajas, 5 piezas, 1 de servicio, sótano, jardín, etc.

ESTADOS UNIDOS 3274, baja, 7 piezas y dependencias.

RIO BAMBA 74, alta, 4 piezas y dependencias.

LARREA 444, alta, 10 piezas, 4 de servicio, 2 baños.

GENERAL HORNOS 609 y 613, baja y alta, 6 piezas, 1 de servicio y dependencias.

BALCARCE 568 y 576, altas, 5 piezas, 2 de servicio y dependencias.

ARENALES 3417, alta, lujosa, 5 piezas con todo confort.

SAN EDUARDO 2509, baja, 2 piezas, 1 de servicio.

MELGAR 56, baja, 3 piezas, 1 de servicio, jardín, entrada para coche.

LARREA 1356, baja, 8 piezas con comodidades.

Bmé. MITRE 3250, alta, 6 piezas y dependencias.

CATAMARCA 1005, alta, 5 piezas, 3 de servicio.

BERUTI 2450, baja, 4 piezas, 3 de servicio.

ALVAREZ 2166, 3 piezas y galpón.

JUNIN 447, alta, 8 piezas, 3 de servicio.

SARANDI 1118 y 1120, alta y baja, 6 piezas y 2 de servicio.

CONGRESO 3378, baja, 3 piezas, 1 de servicio, jardín.

THAMES 2008, baja, 3 piezas, 1 de servicio.

ESMERALDA 564, alta, 8 piezas y dependencias.

AVENIDA LA PLATA 393, baja, 4 piezas y dependencias.

PEÑA 536, alta, 4 piezas y 2 de servicio.

ACOYTE 253, baja, 3 piezas, 1 de madera y jardín.

CATAMARCA 167, alta, lujosa, 8 piezas, 2 de servicio, baño con todo confort.

CHARCAS 3431, baja, 5 piezas, 2 de servicio, baño.

RONDEAU 1685, baja, 3 piezas, 1 de servicio.

YERBAL 3160, baja, 4 piezas, 1 de servicio.

RIO CUARTO 1562, baja, 4 piezas, 1 de servicio, jardín.

JURAMENTO 2010, baja, 4 piezas, 1 de servicio.

VIAMONTE 566, alta, 9 piezas, 3 salones, ascensor, calefacción.

VICTORIA 1233, 8 piezas, 4 de servicio.

ENTRE RIOS 2030, altos, 5 piezas y comodidades.

POZOS 432, baja, 4 piezas y comodidades.

HUMBERTO I 2805, 2 piezas, 1 de servicio y comodidades.

BERUTI 3058, 5 piezas, 1 de madera y dependencias.

CONSTITUCION 1795, 7 piezas y dependencias.

SAN JOSE 645, 3 piezas y dependencias.

ZAPIOLA 1747, chalet, 7 piezas, 2 de servicio.

BILLINGHURST 2650, baja, 5 piezas y dependencias.

QUINTA en Villa Progreso, partido de San Martín, 7 piezas, gran terreno.

PASCO 462, baja, 4 piezas y 1 de servicio.

ROJAS 474, baja, 4 piezas y dependencias.

SALTA 2121, baja, 6 piezas y dependencias.

DEPARTAMENTOS

PASEO DE JULIO 1134, 4 piezas con todo confort.

AYACUCHO 400 y 404, 2 piezas y comodidades.

CONSTITUCION 1849, altos, 3 piezas y 1 de servicio.

RIVADAVIA 1568, 4 piezas y dependencias.

MISIONES 171, 4 piezas y dependencias.

SUIPACHA 512, 3 piezas con todo confort.

LOCALES

PARAGUAY 672|6, local y sótano.

BALCARCE 570, local, 3 piezas y galpón.

MAIPU 683, salón y sótano.

AYACUCHO 408, 416, 424, amplios locales con sótanos.

AGUIRRE 59, local, 1 pieza y comodidades.

AVENIDA DE MAYO 626, gran local con sótano.

CORRIENTES 1368, local con 2 piezas y comodidades.

CASEROS 1601|9 y SAN JOSE 2021, local con 1 pieza y casa de 4 piezas.

CHACABUCO 1062, local y 5 piezas.

RIVADAVIA 1573, gran local y sótano de 13x40.

RIVERA 632|4, salón para biógrafo.

CABILDO 2432 y M. PEDRAZA 3435, gran garage con todas las comodidades y casa de 4 piezas, 2 de servicio, baño, etc.

BELGRANO 2307, local y 3 piezas.

VENEZUELA 1964, local y 3 piezas.

ANDONAEGUI 3569, local con 2 piezas.

SAN BLAS 1813, local y 2 piezas.

CABRERA 4803, local, sótano y 3 piezas. v27

ALQUILER de CASAS y DEPARTAMENTOS

ALQUILASE CASA, 4 HABITACIONES, aguas corrientes y fondo, 65 $, San Nicolás 824, Floresta.

ALQUILASE CASA ARROYO 1042, 7 piezas, abierta de 2 a 3.30, tratar Maipú 69.

ALQUILASE CASA, HUMBERTO 1033, 10 piezas, 200 $, abierta de 2 a 3.30, tratar Maipú 69.

ALQUILASE CASA SANTIAGO DEL Estero 780, 7 piezas, abierta de 3.30 a 5, tratar Maipú 69.

ALQUILASE CASA SANTIAGO DEL Estero 1659, 7 piezas, abierta de 3 a 4.30, tratar Maipú 69.

ALQUILANSE CASAS, LAPRIDA 1385, 8 y 8 piezas, 120 y 180 $, tratar Maipú 69.

ALQUILO 42 $ CASITA EN AVELLANEDA, 1/2 cuadra del tranvía, Florencio Varela 142, 2 piezas, cocina, fondo, llaves al 158. v27

ALQUILANSE CASAS, VICTORIA 2173 y 2191, 140 $, 2163, 2195 180 y 200 $, 6 piezas, abiertas de 9.30 a 11, tratar Maipú 69.

ALQUILANSE CASAS LARREA 150-153, a cuadra y media del subterráneo y de Rivadavia, 9 piezas, abierta de 2 a 4.30, tratar Maipú 69.

ALQUILASE CASA GRANDE PARA una o dos familias, cómoda, Federico Lacroze 2356, al lado Cabildo, llaves en almacén. v25

ALQUILASE CASA LUJOSA, BARATO, salón, hall, escritorio, comedor, antecomedor, 7 dormitorios, 3 baños, 3 piezas para sirvientes y subsuelo, Maipú 1320. v25

ALQUILANSE A CORTAS FAMILIAS bien, lindas casitas nuevas, todas comodidades modernas, $ 130, Bulnes 2094 esq. Arenales. v27

ALQUILANSE PRIMERO Y SEGUNDO pisos, 4 habitaciones, ascensor, hall, baño, cocina, etc., visítese, tratar de 3 a 6, Paraná 1551. v27

ALQUILANSE EN EDIFICIO NUEVO lindos departamentos con todo confort y baño instalado, desde $ 130 en adelante, ocurrir Corrientes 830. v25

ALQUILASE CASA, 2 PIEZAS Y COMEDOR, 55 $, a 3 cuadras de la estación Villa del Parque, tratar Cuenca 2930. v26

ALQUILASE CASA CENTRAL PARA subarriendo de piezas ya con inquilinos tratar Esmeralda 592, 4o. piso, de 9 a 2. v27

ALQUILASE CASA QUINTA, 3 PIEZAS, cuarto de baño y cocina, 50 $, Cramer 3828 a 2 cuadras de Parque Saavedra. v26

ALQUILO PRECIOSO DEPARTAMENTO de comedor, 2 piezas grandes y pieza de servicio, Boedo 879, alquiler barato. v26

ALQUILASE REGIA CASA, 10 HABITACIONES, hall, foumoir, jardín, mirador, calefacción y artefactos, 300 $, Avellaneda 2755, Flores. v30

ALQUILO HERMOSA CASA, CON GRAN salón para negocio, Carlos Calvo 3831 a 30 varas del boulevard Boedo, alquiler barato. v26

ALQUILASE HERMOSA CASA DE ALTOS, 7 piezas, dos cuartos de baño y patio, artefactos luz eléctrica, en 210 $, Chile 1323. v26

ALQUILASE CASA NUEVA, 7 DORMITORIOS, garage, parquets, calefacción, Ecuador 623 y otra moderna, Güemes 4310 esquina, 1 c. plaza Italia, 5 piezas. v27

ALQUILASE 300 $ HOTELITO CON O sin muebles, a matrimonio solo, en Belgrano a 3 cuadras de la barranca, O'Higgins 1917. v25

ALQUILANSE CASAS DE 5 PIEZAS, DEpartamentos, 2 y 3 piezas, edificio moderno a una cuadra estación subterráneo, Bmé. Mitre 3450. v25

ALQUILO CASA DE 7 PIEZAS, baño, servicio, vestíbulo, grandes patios, pileta y comodidades, verla Mármol 255 a toda hora. v28

ALQUILASE CASITA CON TERRENO a la calle, como para depósito o fábrica Serrano 396, a una cuadra de Triunvirato, por 50 $.

A 75 $ ALQUILO CASAS MODERNAS, 2 cuadras de Rivadavia, 4 piezas, comedor, baño, agua y demás; Avellaneda 4555, Floresta.

ALQUILASE PARA FAMILIA, PARTE de una casa, con luz eléctrica, magníficos patios, jardín y demás comodidades, único inquilino, Rivadavia 5947.

ALQUILASE PRECIOSA, ALTA, 5 PIEZAS grandes, 1 chica, vestíbulo, luz eléctrica y baño; Gallo 1533, precio 160 $, tratar S. Moreau, Cangallo 664|8. v26

ALQUILASE LINDISIMA CASA, 4 PIEZAS grandes, una chica, vestíbulo, luz eléctrica, baño, Paraguay 3537 bajos, precio 115 $; tratar S. Moreau, Cangallo 664 al 68. v26

ALQUILASE MAGNIFICA CASA ALTA, nueva, 6 piezas grandes, 1 chica, vestíbulo y muchas comodidades, tranvía en la puerta, Paraguay 2525; tratar S. Moreau, muebles y tapicería, Cangallo 664-68. v26

ALQUILASE CASA EN CABALLITO, Paramaribo 1421, para familia; sala, escritorio, 3 dormitorios, comedor, baño y luz eléctrica; muy barato; tratar Libertad 846. v27

ALQUILANSE ESPLENDIDAS CASAS nuevas, con 4 grandes habitaciones y demás dependencias, artefactos, luz y baño instalados, precio módico, Corrientes 3989. v7n.

ALQUILASE CASA NUEVA, AL NORTE, compuesta de sala, comedor, 2 dormitorios, servicios, gas, luz eléctrica, aguas corrientes y cloacas, Billinghurst 2515, entre Las Heras y Av. Alvear. v27

A 3 CUADRAS DEL SUBTERRANEO, SE alquilan 2 espléndidas casas, con todas las comodidades, Salguero 311 y Potosí 3797, 180 y 200 $, llaves Salguero 299, tratar Bmé. Mitre 701. v26

ALQUILASE CASA ESTILO PETIT HOTEL, Tucumán 2009, con piso principal, subsuelo, entrada independiente, calefacción, comodidades y confort, precio $ 300.

ALQUILASE CASA NUEVA AL NORTE, compuesta de sala, comedor, hall, 3 piezas, una de servicio, gran terraza, gas, luz eléctrica, aguas corrientes y cloacas, Billinghurst 2523, entre Las Heras y Av. Alvear. v27

ALQUILANSE POR SOLO 150 $, CASAS nuevas, compuestas de 6 grandes habitaciones, comedor, cuarto de baño instalado, cocina con instalación de agua caliente y demás comodidades, San Juan 2343. v26

ALQUILASE ESPLENDIDA CASA DE altos, único piso, Moreno 1545, recién pintada y empapelada, con 5 piezas y 2 para servicio, cuarto baño, cocina espaciosa, vestíbulo y balcón a la calle, llaves y tratar Belgrano 1365. v26

ALQUILASE EN FLORES, UNA CUADRA de Rivadavia, calle Ramón L. Falcón 3272, casa con jardín al frente, 5 habitaciones, baño, pileta, servicio, celosías, galería, mucho fondo, en 120 $, llaves al 3256, tratar Caseros 1933. v27

ALQUILASE CONSTITUCION 1226, CASA de alto, 1er. piso, sala, comedor, escritorio, 3 dormitorios, despensa, pieza de servicio, baño con comunicación a dos dormitorios, luz eléctrica y agua caliente, precio 200 $. v26

ALQUILO CASA, 3 DORMITORIOS, COMEDOR y demás comodidades, 50 $, otra casa contigua, 2 dormitorios y negocio, 40 $. Otra casa más, 4 dormitorios y caballeriza para 8 caballos, 70 $; Jonte esq. Terrero a una cuadra de la Av. San Martín, adoquinada con tranvías Nos. 66 y 85. v26

ALQUILASE POR LA MITAD DE SU valor, petit hotel, recién construido, con garage, en plaza Vicente López, a todo lujo y confort, con ascensor de familia y de servicio, se han empleado los mejores materiales extranjeros, parquets Versalles, herraje y herrería de estilo, teléfonos interiores y exteriores, combinaciones eléctricas, etc., puede visitarse a cualquier hora, Juncal 1480 al 82. v30

ADMINISTRACION DE PROPIEDADES de Enrique D. Lagos, San Martín 245.

25 DE MAYO y Tucumán, espléndidos departamentos con todo confort moderno.

CASAS: S. Peña 1712, 1o. y 2o. pisos, 4 piezas.

DEPARTAMENTOS: Victoria 2085, Libertad 358.

LOCALES: Salta y O'Brien, 25 de Mayo y Tucumán.

BUSTAMANTE 27, ESPLENDIDA CASA 4 hermosas piezas, hall, todo confort moderno, al lado subterráneo, muy barato.

BARATISIMA ALQUILO LINDA CASA, Zapata 521, 3 piezas y dependencias, 1 cuadra de Cabildo, tratar Ayacucho 565. v26

BONITOS DEPARTAMENTOS, BARATÍSIMOS, edificio nuevo, cuatro piezas, baño, cocina, mucha luz y aire, alquilo, Rawson 149. v26

CASA 7 PIEZAS ALQUILO, SALTA 180. v25

CASA NUEVA, DE 8 PIEZAS, 200 $, SE alquila, México 1486. v27

CASA SE ALQUILA, B. MITRE 1384, tratar Sarmiento 1127. v26

CASA SE ALQUILA, LAPRIDA 960, tratar Sarmiento 1127. v26

CASAS Y DEPARTAMENTOS SE ALquilan, Pueyrredón y Juncal. v26

CASAS RECIÉN CONSTRUIDAS, TODO lujo, Maipú 645, 12 y 6 piezas. v26

CASA 6 GRANDES PIEZAS 1er. PISO, alquílase muy barato, Paraná 1043. v25

CASITA 2 PIEZAS, COCINA, SE ALQUILA, precio 40 $, Goya 767. v25

CASA BAJA, 7 HABITACIONES, SE ALquila barato, Camacuá 3863. v25

CASA DE 7 HABITACIONES, DESPENSA y 3 para servicio, 200 $, Lima 527.

CASAS EN FLORES, ALQUILO, 3 PIEZAS, Lafuente 373 y Directorio 2715.

CASA AL NORTE, AZCUENAGA 1471, alquilo moderna, 6 piezas, subsuelo, etc.

CASA FRENCH 2256, ESQ. AZCUENAGA, alquilo, moderna, 6 piezas, etc., 180

CASA DE ALTOS SE ALQUILA, PRECIO módico, Libertad 1216.

CASA ALQUILO, 24 DE NOVIEMBRE 779 barata, 4 piezas y comodidades.

CASA DE 8 PIEZAS, CON SALOON, ALquilo en 120 $, Entre Ríos 271.

CASITA ALQUILASE, JARDIN Y GRAN fondo; Arenales 5426. v26

ALQUILER de CASAS y DEPARTAMENTOS

CASA SE ALQUILA, 24 DE NOVIEMBRE 979, sala y 3 piezas.

CASA EN QUILMES, MITRE 205, SE alquila, tratar Carlos Calvo 3950. v26

CASA SE ALQUILA, 6 PIEZAS Y GALPÓN, Humberto I 2231. v26

CASITA 6 PIEZAS ALQUILO EN 100 $, Maza 886.

CASITA CHICHE SE ALQUILA, PAVON 2053.

CASA BARATA SE ALQUILA, CHICLANA 3071.

CASA MODERNA, CON TODO CONFORT, alquilo, Belgrano 1719. v27

CASA CON MUCHO FONDO, RECIÉN pintada, alquilo, Acevedo 2158. v27

CASA LINDA ALQUILASE, 6 PIEZAS, 2 de servicio, barata, esq., Rivadavia 3395.

CASA EN LOMAS, 5 HABITACIONES y servicio, 80 $, Francisco Portela 613.

CABALLITO ALQUILO LINDA CASITA 45 $, tiene agua corriente, Achaval 648

CASA CON 3 HABITACIONES SE ALquila, Piedras 338, precio 150 $.

CORRIENTES 3445, ALQUILASE HERMOSO departamento 3 piezas 65 $.

CASA CINCO PIEZAS SE ALQUILA, calle Tucumán 2676.

CASA A 1 CUADRA SUBTERRANEO, 6 piezas, $ 140, Yerbal 610 (Caballito).

CASA ESQUINA, CON TODA COMODIDAD, alquilo, 170 $, Vicente López 1832. v17

CASA ALQUILO CON 2 SALAS Y TRES piezas, precio 70 $, Triunvirato 2937. v27

CASITA BAJA SE ALQUILA, CHACABUCO 1238, las llaves y tratar al 1276. v27

CASA 3 PIEZAS, ALQUILASE, GURRUCHAGA 2216, 2 cuadras de plaza Italia. v26

CASAS 6 PIEZAS Y COMODIDADES, alquilo muy baratas, Corrientes 1254|62. v27

CASA ALTA, MUY BARATA, SE ALQUILA, Catamarca 809, esquina Independencia, alquiler 140 $. v27

CASA ALTA SE ALQUILA, NUEVA, a una cuadra subterráneo, 150 $, abierta de 3.30 a 4.30, Otamendi 151.

CASA DE ALTOS, 6 HABITACIONES, balcones, patios, aire y sol, Bermejo 295. Llaves al 295. Tratar de 3 a 4. v26

CABALLITO, CASA COMODA, CON fondo y jardincito al frente, recién pintada, 80 $, Morelos 682, tranvías 88 y 84.

CASA BAJA DE 5 PIEZAS, GRAN PATIO, próxima Santa Fe, alquílase; Ecuador 1578, precio 160 $. Verla de 2 a 5. v27

CASA DE 8 PIEZAS, baño COMPLETO, pieza servicio, artefactos de luz, etc., Rioja 1072. v26

CASITAS 3 Y 4 HABITACIONES, CONfort moderno, alquílase barato; Suipacha 829. v27

CASITA MODERNA ALQUILO, BELGRANO, 4 piezas, $ 90, Avilés 3917, tratar S. Fe 1599. v25

CASA SIN ALTOS, MODERNA, 6 PIEZAS y 2 de servicio, alquílase; Valle 2333, Portones. v25

CASA MODERNA, 11 HABITACIONES, espaciosa y toda clase de comodidades, se alquila, Alberti 450. v25

CASA CHICHE SE ALQUILA CON 5 piezas y comodidades, Cevallos 931, piso segundo. v27

CASA MODERNA, 8 HABITACIONES, baño, etc., alquilo barato, Humberto I 2508. v25

CASAS MODERNAS, DE 8 HABITACIONES, calefacción, alquílanse, Bmé. Mitre 1676. v26

CASA 3 HABITACIONES, baño, JARDIN, huerta, tranvía No. 99, San Nicolás 490, alquilo, Perú 764. v25

CASA ALTA, AIRE Y SOL, COMODOS patios, plantas, 6 piezas y comodidades, Rioja 1268. v26

CASITA, FREYRE 1017, Belgrano, SALA, 2 piezas, vestíbulo, etc., $ 85, de 3 a 11. v26

CASA DE 4 PIEZAS, VESTIBULO, AIREADA, etc., alquílase en $ 100, de 3 a 6, Caseros 848, 2o. v25

CASA DE DOS PISOS CON 6 HABITACIONES cada uno, se alquila, juntos o separados, Victoria 539, tratar al lado 541.

CASAS LUJOSAS, RECIÉN TERMINADAS, de 5 y 7 habitaciones, que pueden unirse, se alquilan barato, Ayacucho 2189.

CASA SANTA FE 3020, altos, 10 PIEZAS, nueva y cómoda, alquílase muy barata, verla de 4 a 6 p. m. v26

CASA BAJA, SIN ALTOS, SE ALQUILA, Tacuarí 873, arreglada y con todas las comodidades. v28

CASA MODERNA SE ALQUILA, ESTADOS Unidos 822, llaves en el 818, tratar Moreno 1620. v27

CASA ALQUILO, COMODIDADES AMPLIAS, precio módico, Balcarce 1261, 2o. piso. v26

CHALET ESPLENDIDO EN LA BARRANCA Belgrano, alquílase, Echeverría esq. Zavalía. v27

CASA 7 HABITACIONES, CON TODAS comodidades, 150 $, se alquila, Solís 2142.

CASA LUJOSA, VESTIBULO, 7 PIEZAS, piecitas, terraza, electricidad, etc., Catamarca 835.

CASA, GAONA 1790, ALQUILO EN 65 $, con 4 piezas, cocina, fondo, tranvías 84, 5?, 99 al frente, tratar Güemes 3334.

CASITA 6 GRANDES PIEZAS, VESTIBULO y demás comodidades, alquilo, Lamburé 1109.

CASA CON TODA COMODIDAD, alquilo en 165 $, Bustamante 365, llaves almacén Bustamante y Sarmiento. v27

CASITA 33 $, 2 CUADRAS ESTACION Bernal, Vaccari 179, 3 piezas, agua corriente, luz eléctrica, gas. v27

CASA ALQUILASE SALA, 4 PIEZAS, baños 120 $. Hornos 1270, frente plaza Herrera, Barracas.

CASA ALQUILO 6 PIEZAS Y COMODIDADES, una cuadra Subterráneo, Yatay 105.

CASA NUEVA, SALA, 4 PIEZAS, baño instalado, servicio, sótano, luz eléctrica, Senillosa 416. v27

CASITA, VESTIBULO, SALA, ESCRITORIO, 3 piezas, muy ventilada, alquílase, Pasco 585. v27

CASAS ALTAS Y BAJAS, LUJOSAS, ALquílanse, 8 piezas y demás, Brandsen 1772. v27

CASA MUY BARATA ALQUILO, 15 DE Noviembre 2926, luz eléctrica y todas comodidades. v27

CASA ALQUILO, 4 DORMITORIOS, negocio y caballeriza para 14 caballos, Tapalqué 5938, tranvía No. 48, Mataderos. v26

CASA ALQUILO, 4 DORMITORIOS, SALA para negocio o familia y demás comodidades, 200 $. Perdriel 192, esq. Uspallata. v26

CASA RECIÉN CONSTRUIDA, CON TODAS comodidades, se alquila, Concordia 3962, Villa Devoto, tratar en la misma. v27

CASA EN SAN FERNANDO, CONFORTABLE, San Martín 1279, a 2 y 1/2 cuadras de la est. del Norte, tratar Ugarteche 110, esquina Las Heras. v27

CASA BAJA SE ALQUILA, CEVALLOS 2167, con 6 piezas, 1 de altos, 2 patios, parral, gas, llaves al 1193, para tratar Chacabuco 1374. v27

CASA CHICHE, COMO PARA RECIÉN casados, cinco habitaciones, buen baño, etc., de altos, Venezuela 2676; verla de 1 a 5 p. m.; tratar México 476. v25

CASAS ARGENTINAS POPULARES, ALquilo $ 38, jardín, dos piezas, baño, etc., Argerich 2650, a tres cuadras estación Villa del Parque. v25

CASA BAJA, BULNES 2756, 8 PIEZAS, vestíbulo, baños y todas comodidades, para familia de posición, se alquila en pesos 300. v25

CASA SE ALQUILA CON 3 SALAS AL frente, vestíbulo, comedor, 4 dormitorios, comodidades, Bolaños 70, a media cuadra de Rivadavia altura 5600. v25

CASA QUINTA, ALGO ESPECIAL, LUJOSAMENTE amueblada, para verano e invierno, barranca Montes de Oca, alquílase, Ituzaingó 944|50, informes Maipú 327.

CASA CON 3 PIEZAS GRANDES Y UNA chica, baño, agua corriente, cocina a gas, jardín y frutales a 2 cuadras de Rivadavia, Helguera 245, Flores, 100 $.

CASA ALTA SE ALQUILA, NUEVA, con terraza, flores, 8 piezas, 256 $, a 2 cuadras de Santa Fe, abierta de 2 a 3, Beruti 3318.

CASA REGIA, 9 HABIT. PRINCIPALES, baño instalado, hall, gran azotea y todas comodidades para familia bien, vale 500 $, alquílase en 260 $, México 2868. v26

CASA NUEVA, ESTILO CHALET, LUJOSA, con todas comodidades, se alquila, Loreto 2191, Belgrano; precio módico, verla todo el día, tratar Sarmiento 1127. v26

CASAS NUEVAS Y DE LUJO, CON CAlefacción y todo confort moderno, se alquilan desde 200 a 250 $ mensuales, Canning 2394, a una cuadra de Santa Fe. v26

CASA CENTRAL AMPLIA, MODERNA, baja, sin altos, recién pintada, 14 piezas, 2 cuartos de baño, agua caliente, jardín, todas comodidades, alquílase, Tucumán 1930. v27

CASA SE ALQUILA, Añasco 472, CON 4 dormitorios, comedor, baño, 2 piecitas servicio, etc., gas, luz eléctrica, aguas corrientes, 4 cuadras subterráneo, Caballito. v27

CASAS QUINTAS ALQUILO DOS, UNA de 8 habitaciones y otra de 4, luz eléctrica y todas comodidades; tratar en la misma, calle Congreso 257, Villa Hué, estación Villa Ballester; pueden unirse las dos para una sola casa. v25

CASA ALTA INTERNA, INDEPENDIENTE, mucho aire y luz, 4 piezas, 2 baños, etc., agua corriente, cloacas, gas, luz eléctrica y teléfono, alquílase barato, Cachimayo 372, a 2 cuadras subterráneo, parada Caballito.

DEPARTAMENTO ALQUILO, 3 PIEZAS, alto, baño instalado, Solís 442. v26

DEPARTAMENTO SE ALQUILA, 3 PIEZAS grandes y una chica, baño, patio, sol, ventilado, alquiler módico, Jujuy 756.

ALQUILER de CASAS y DEPARTAMENTOS

DEPARTAMENTO MODERNO CON todo confort alquilo, Belgrano 3342. v27

DEPARTAMENTO MODERNO CON toda comodidad alquilo, Tucumán 1644. v27

DEPARTAMENTO MODERNO ALQUILO, Ayacucho 1043|49. v27

DEPARTAMENTO CHICO CON TODO confort alquilo, Guemes 2940. v27

DEPARTAMENTO DE 3 PIEZAS Y DEMÁS comodidades, se alquila, Alsina 2985.

DEPARTAMENTOS MODERNOS, ALTOS y bajos, alquílanse, Belgrano 2327.

DEPARTAMENTO DE 3 PIEZAS ALQUILO 60 $; Cangallo 3399.

DEPARTAMENTO ALQUILO, BUENAS comodidades, 80 $; Balcarce 1259. v26

DEPARTAMENTO CHICO, FORMA 2 piezas, 35 $; Paraguay 3032. v26

DEPARTAMENTO SE ALQUILA, DE 2 piezas, a 75 $, Viamonte 1326. v27

DEPARTAMENTO SE ALQUILA, 7 piezas, Tacuarí 83. v1Nov.

DEPARTAMENTO DE 3 PIEZAS SE ALquila en 65 $; Humberto I 2779. v26

DEPARTAMENTOS DE 4 PIEZAS SE alquilan 70 $, Medrano 1059. v26

DEPARTAMENTOS 3 PIEZAS Y COMODIDADES, 30 y 35 $, Bolaños 200. v29

DEPARTAMENTOS SE ALQUILAN, 1358 Ecuador. v26

DEPTOS. PARA FAMILIAS, CONFORtables, baratos, Bmé. Mitre 1930. v26

DEPARTAMENTOS COMODOS DE 4 Y 6 piezas se alquilan, Almagro 263. v26

DEPARTAMENTO AIROSO, UNICO, SE alquila, San Luis 2482. v25

DEPARTAMENTO CONFORTABLE, DE 4 piezas, se alquila, San Juan 977. v26

DEPARTAMENTOS Y LOCALES, SE ALquilan, Esmeralda 589. v25

DEPARTAMENTO SE ALQUILA, PRECIO módico, Moreno 568. v28

DEPARTAMENTOS SE ALQUILAN, PRECIO módico, México 3070. v28

DEPARTAMENTOS MODERNOS, 4 HABITACIONES, se alquilan, B. Mitre 1676.

DEPARTAMENTO ALQUILO, 4 PIEZAS y demás. Gran patio 85 $, Sarandí 1376

DPTO. 2 PIEZAS GRANDES Y 2 CHICAS 55 $, único inquilino, Warnes 57.

DEP. Y CASA SE ALQUILA DE 3 Y 5 piezas, barato, Alvarez 1189.

DEPARTAMENTO, TRES PIEZAS SE alquila, Catamarca 1126. v27

DEPARTAMENTO, 2 PIEZAS grandes, 2 chicas, patio grande, 73 $, Boedo 746.

DEPARTAMENTO EN 60 PESOS SE alquila, C. Calvo 1774

DEPARTAMENTO DE UNA PIEZA, COcina y baño, 32 $, Yatay 143.

DEPARTAMENTOS SE ALQUILAN, PAvón 3040 y Av. La Plata 451.

DEPARTAMENTOS ALQUILANSE A $ 65 y 70; Pueyrredón 3840. v27

DEPARTAMENTO 2 PIEZAS, 50 $, RIOJA 1262. v29

DEPARTAMENTO A 50 $ SE ALQUILAN, Humberto 1742.

DEPARTAMENTOS CHICOS CON frente a la calle, alquílanse, Ayacucho 495. v29

DEPARTAMENTOS LUJOSOS, CON frente a la calle, alquílanse, Callao 384. v29

DEPARTAMENTO ALQUILO, 4 PIEZAS y demás comodidades; Liniers 367. v26

DEPARTAMENTO CENTRAL, 3 PIEZAS y demás 100 $, alquilo; Talcahuano 58. v27

DEPARTAMENTO MODERNO, ESPACIOSO y barato alquilo, Ecuador 1373. v27

DEPARTAMENTO ALQUILASE, 3 PIEZAS y baño, 60 $, General Hornos 1450, frente plaza Herrera, Barracas.

DEPARTAMENTO A LA CALLE, 4 PIEZAS, ascensor, baño, 100 $, 25 de Mayo 658. v27

DEPARTAMENTO SE ALQUILA, B. MITRE 2028; vestíbulo, 4 piezas, cuarto de baño y cocina. v25

DEPARTAMENTOS CENTRALES Y elegantes a la calle e interiores, casa seria, se alquilan, Alsina 1150|60. v25

DEPARTAMENTO SE ALQUILA, 3 GRANdes piezas y patio, cocina, galería, etc., 90 $, San Juan 1845. v25

DEPARTAMENTOS FLAMANTES, COMOdidades para familia, alquílanse barato, Sarandí 31. v25

DEPARTAMENTO ALQUILASE, 2 PIEZAS, patio grande, 45 $, San Salvador 4641, Palermo. v25

DEPARTAMENTOS 3 Y 4 HABITACIONES, con aire y luz, 50 y 70 pesos; Venezuela 2354. v25

DPTOS. NUEVOS, LUJOSOS Y DE TODO confort, de 3 y 4 piezas, a 50 y 70 $, Gaona 467, tranvía 86 y 94. v28

DEPARTAMENTOS MUY COMODOS A la calle e interiores se alquilan, Corrientes 1873. v25

DEPARTAMENTO NUEVO, 3 PIEZAS, balcones y demás comodidades 65 pesos, Guayquiraró 771. v25

DEPARTAMENTO COMODO SE ALQUILA con tres piezas y una de servicio, Larrea 366. v25

DEPARTAMENTO SE ALQUILA CON 3 piezas y comodidades, Carlos Calvo 654. v27

DEPARTAMENTOS 2 y 3 PIEZAS, baño completo, artefactos de luz, etc., 60 y 65 $, Rioja 1082. v28

DEPARTAMENTO COMODO, 4 PIEZAS, luz eléctrica paga, con terraza, $ 90, Bermejo 647. v25

DEPARTAMENTO ALQUILASE, 3 PIEZAS, luz eléctrica, $ 60, Constitución 2635. v25

DEPARTAMENTO DE 3 PIEZAS CON balcón a la calle, bien instalado, alquilo, Tacuarí 673. v25

DEPARTAMENTO 2 PIEZAS, ALTILLO y cuarto de baño, $ 60; 24 Noviembre 152. v26

DEPARTAMENTO FLAMANTE, COMODIDADES, 4 piezas y dependencias, $ 80, Guardia Vieja 3754. v26

DOS DEPARTAMENTOS SE ALQUILAN, 3 piezas, etc., a la calle, Castelli 324, tratar Alsina 1087, de 9 a 12 m. v27

DEPARTAMENTOS A LA CALLE ALQUÍLANSE en Rivadavia 2786 y Jujuy, a un paso del subterráneo, tratar Maipú 66.

DEPARTAMENTO ALQUILASE, 3 HABITACIONES, todo confort, 60 $, Triunvirato 1363.

DEPARTAMENTO NUEVO, 75 $, 3 PIEZAS, piecita, terraza, electricidad, Catamarca 867.

DEPARTAMENTOS SE ALQUILAN, uno a la calle, 80 $, otro interior 60 $, General Paz 677, esq. Federico Lacroze.

DEPARTAMENTO INDEPENDIENTE se alquila, 60 $, Soler 4536, entre Malabia y Acevedo.

DEPARTAMENTO 3 PIEZAS, 2 CHICAS, c. económica, baño, por 70 $, casa 130 $, Paraguay 2556 y Pueyrredón.

DEPARTAMENTO SE ALQUILA A 30 Y 50 $, sanitarias y electricidad; Rocha 241. v29

DEPART. ALQUILO, BARATO, 3 PIEZAS, una cuadra Parque Lezama; Pilcomayo 1086.

DEPARTAMENTO FRENCH 2252 esquina Azcuénaga alquilo moderno, 4 piezas 55 $.

DEPARTAMENTO CENTRALISIMO, 3 grandes habitaciones, baño, etc. bajos, sin altos, alquílase, Piedras 343.

DEPARTAMENTO COMODO, 3 PIEZAS y una chica, 80 $, alquilo; Victoria 3154. v27

DEPARTAMENTOS CENTRALES SE alquilan, 3 piezas grandes, servicio y baño instalado; Venezuela 670.

DEPARTAMENTO MUY COMODO Y BARATO, radio cloacas, tranvía todas direcciones; Colombres 444.

DEPARTAMENTOS, CHARCAS 1580, DE 3 y 4 piezas, alquílanse, precio muy módico. v29

DEPARTAMENTO 3 PIEZAS, baño Y terraza, muy barato, Colombres 1649, 60 $.

DEPARTAMENTOS CENTRALES SE alquilan, de 2 piezas, baño y cocina, calle Sarmiento 1931, tratar dep. 14.

DEPARTAMENTOS COMODOS MODERnos, 4 piezas y servicios, alquílanse, Humahuaca 3847. v26

DEPARTAMENTOS 3 PIEZAS Y COMOdidades alquilo baratos, Corrientes 1268. v27

DEPARTAMENTO A LA CALLE DE 2 piezas grandes alquilo 55 pesos, México 2042.

DEPARTAMENTO 5 PIEZAS ALQUILO barato frente estación subterráneo, Rivadavia 2443.

DEPARTAMENTO BAJO MUY COMODO, cuatro piezas y servicios, 90 $, se alquila, B. de Irigoyen 1640. v27

DEPARTAMENTOS HERMOSOS SE ALquilan baratos, tratar de 9 a 11, Defensa 1035.

DEPARTAMENTOS CON 3 HABITACIONES, baño, cocina, patio y comodidades, se alquilan a $ 50 mín., Sadi Carnot 26. v14Nov.

DEPARTAMENTOS CON 3 HABITACIONES, baño, cocina, patio, con aire y luz, se alquilan a $ 60 mín., Humberto I 1553 y 1569. v14Nov.

DEPARTAMENTOS ALTOS Y BAJOS alquilo, 4 piezas, baño, cocina, instalación, luz eléctrica y agua caliente 60 pesos, Iriarte 479. v25

DEPARTAMENTOS Y CASAS NUEVAS, se alquilan de 3, 4 y 5 piezas, piezas de servicio, cocina, baño, luz eléctrica, agua caliente, cocina a gas, Gurruchaga 1349.

DEPARTAMENTO SE ALQUILA EN 45 $, en Flores, Tandil 2830, 3 piezas, cocina, 2 piletas, aguas corrientes, baño, galería, etc., tranvía 1, 2, 5, 42, 48, 43, 83.

DEPARTAMENTOS COMODOS, con cuarto de baño, casa nueva, se alquilan, Boedo 79, 3 y 4 piezas, a media cuadra de Rivadavia. v26

DEPARTAMENTO A 2 CUADRAS SUBterráneo, 4 piezas y servicio, luz eléctrica, cocina, cuarto baño completo, etc., Salguero 260. Verlo y tratar, Salguero 1259 [illegible] al día.

ALQUILER de CASAS y DEPARTAMENTOS

DEPARTAMENTOS MODERNOS SE ALquilan de 3, 5 y 8 habitaciones con vista Av. Alvear, calle Palermo 3920 entre Lafinur y Acevedo, tranvías por el frente 63 y 73. v26

DEPARTAMENTOS DE TRES PIEZAS, sin habitar, dos patios, pileta de lavar, luz eléctrica, cocina a gas, muy aireados, bajos y altos, Castro 1148, a 1/2 cuadra de San Juan. v25

DEPARTAMENTOS SE ALQUILAN compuestos de 5 grandes habitaciones, con cuarto de baño instalado y cocina, nuevos, por solo 100 $ mensuales. San Juan 2337. v25

DEPARTAMENTOS MODERNOS, LUJOSOS, los únicos que quedan libres a 150 y 110 $, E. Unidos esq. Sarandí, siete cuadras del Congreso. Visitarlos a toda hora, portero habla inglés. v25

DEPARTAMENTOS, UNO BAJO, OTRO alto, segundo piso, tres habitaciones, pieza de servicio, baño instalado, agua caliente, muy ventilados, precio 120 pesos, Bartolomé Mitre 2059; tratar, 2055, personas mayores, casa seria. v25

EN BELGRANO, ALQUILASE CASA amueblada, $ 300, Moldes 2218. v25

EN VILLA URQUIZA, CASA NUEVA, una cuadra de estación; Bucarelli 2257. v27

EN FLORES, SE ALQUILA CASA, NAZCA 649, 8 piezas y demás comodidades, precio módico. v27

EN COGHLAN, CHALET AMUEBLADO, alquílase, Blanco Encalada 4411, esq. Acha. v26

EN BELGRANO, CALLE 11 SEPTIEMBRE 1123, linda casa con comodidades para familia, llaves almacén esquina. v25

EN TEMPERLEY, AVENIDA MEEKS 1099, a media cuadra de la estación, alquílase casa quinta con gran parque. v30

EN LA CALLE SUIPACHA 164, SE ALquila amplia casa, 11 habitaciones, alquiler módico. Llaves al lado. v29

EN LINIERS, CALLE GALLARDO 265, casita de dos piezas en 32 $ se alquila, llaves al lado, tratar Belgrano 819.

EN OLIVOS, ALQUILASE HERMOSA casa quinta, Avenida Maipú y R. Gutiérrez, tratar Suipacha 626.

EN HAEDO ALQUILASE EN 50 $ CASA de 4 piezas, media cuadra de Rivadavia, Concordia 76, llaves 74; tratar Paraná 946, capital. v26

EN FLORES ALQUILASE CASA MUY central, a la cuadra de la plaza, precio cómodo, R. L. Falcón 3585, tratar Pedernera 162. v25

EN BELGRANO, SE ALQUILA UN PEtit Hotel con todo el confort moderno, Freyre 1789, tratar Sucre 2042, Belgrano o 25 de Mayo 179, A. y P. Vela. v25

ESPLENDIDO DEPARTAMENTO PARA profesional o familia, Talcahuano 68, piso 1o., derecha, se da muy barato, por tener que ausentarse. v25

EN ADROGUE, ALQUILASE EL chalet "15 de Enero", con jardín, todo confort, 4 cuadras de la estación, 10 habitaciones y dependencias. Visítese, Aserett 361; tratar Cabildo 286. v25

EN SAN FERNANDO, F. C. C. A., A una cuadra de la estación del Este (calle 9 de Julio 836), se alquila una casa de cinco piezas, patio y comodidades, en $ 60 mensuales; tratar Alsina 1001, San Fernando. v25

EN BARRIO ARISTOCRATICO ALQUÍlase hermosa casa con 10 habitaciones, hall, toilette, 3 cuartos de baño y demás comodidades exigidas por la higiene y el confort; visítese a cualquier hora, Rodríguez Peña 1639 al 1641. v27

EN EL MEJOR PARAJE DE FLORES, casa baja, nueva, un departamento, sala, 2 dormitorios, cuarto de baño, cocina y patio; otra: comedor, 2 dormitorios, cuarto baño, cocina y 2 patios, instalación eléctrica, cloacas, aguas corrientes, 80 y 70 $, respectivamente, Caracas 768.

EN SAN MARTIN (VILLA GRANELLA) alquílase grande y espaciosa casaquinta, con todas comodidades, 10 habitaciones, gran jardín, parque, avenida de eucaliptus de una cuadra, aparente para quien necesite aire purificado, verano 250 $, con contrata 150 $.

EN BELGRANO, SE ALQUILA ESPLENDIDO hotel a cuatro cuadras de la estación F. C. R., calle Washington 2028, compuesta de planta baja: sala, hall, escritorio, comedor, despensa y dependencias, planta alta: hall, cuatro dormitorios, baño y terraza, ocurrir Rivadavia 5917, de 9 a 12 m. v27

FLORES, ALQUILANSE CASAS MODERNAS, centrales, 5 y 8 piezas, Provincias Unidas 2286.

FRENTE PLAZA CONGRESO SE ALquila, Victoria 1712, casa baja, sin altos, en perfecto estado, para familia, tiene cuatro habitaciones, cuarto baño, cocina, patio, gas y luz eléctrica, etc., alquiler 180 $ mensuales, impuestos pagos, llaves al lado, Victoria 1708, tratar B. Mitre 2153, 2o. piso. v25

HOTELITO LUJOSO, ALQUILASE, R. Peña 1245, verlo de 9 a 11 y de 1 a 5. v26

HUMBERTO I 1147|49, SE ALQUILA casa con 8 habitaciones y corralón al lado, para taller, tratar Reconquista 200. v26

JUNCAL 1958, ALQUILASE PISO, 12 piezas y dependencias, en 300 $. v27

LINDA CASA SE ALQUILA, 7 HABITACIONES, comodidad, Inclán 2959; tratar en la misma o Chiclana 2478. v25

LARREA 36, SE ALQUILA PRIMER PIso con ascensor; 7 habitaciones principales y 3 de servicio. v25

MAR DEL PLATA, ALQUILASE CASA A 50 metros del Bristol, calle Corrientes, 4 piezas y 2 de servicio; tratar Vicente López 1751, capital.

ORAN 763, CASITA ALQUILASE 70 $, 3 dormitorios, comedor y baño.

PARAGUAY 2588, CASA BAJA MODERNA, alquilo, 6 habitaciones, servicios, etc.

PASO 788 AL LADO DE CORDOBA, 6 piezas, baño y depto. indep., 3 piezas, lavadero, etc. precio 225 $. v25

PESOS 140 Y 150, CASAS NUEVAS, CINco piezas, subterráneo a 1 cuadra, Otamendi 82 y 90. v25

PESOS 120 Y 170, CASAS NUEVAS, 4 Y 6 piezas, subterráneo a 1 cuadra, Pichincha 176. v25

PUEYRREDON 1446, ALQUILASE CASA cómoda, 7 piezas, baño, pieza de servicio y demás comodidades, precio 250 $.

PARA SUBALQUILAR, PARAGUAY 783, casa de altos, con 12 piezas, se alquila, tratar R. A., Sarmiento 367. v31

PETIT HOTEL, CALLE CHARCAS 3289, con 10 habitaciones, muy cómodo, entrada independiente para servicio, se alquila en 250 $; tratar P. y A. Lanusse, Belgrano 836. v26

PETIT HOTEL, SE ALQUILA, COMpuesto de sala, antesala, comedor, toilette, 5 dormitorios, dos cuartos de baño y artefactos de luz eléctrica instalados, departamento y entrada de servicio independientes, calle French 2411, entre Larrea y Pueyrredón, precio moderado, verlo y tratar de 2 a 6. v26

QUINTA SE ALQUILA EN MORENO, tratar Gral. Urquiza 807. v25

RIVADAVIA 5393, ALQUILO CASA DE altos, esq., frente la plaza y estación subterráneo, 7 piezas, balcones, etc. v26

SE ALQUILA CASITA DE 2 PIEZAS Y herrería de caballos; Honduras 4605.

SE ALQUILAN CASAS, CORDOBA 856 Y Suipacha 783, tratar Suipacha 793. v27

SE ALQUILA CASA DE ALTOS, BARATA, Río Bamba 364.

SE ALQUILA CASITA GUEVARA 179 y Estados.

SE ALQUILA CASA BARATA, CHILE 734, abierta de 12 a 4.

SE ALQUILA CASA MODERNA, CON 5 piezas, 180 $, Cabrera 3018. v27

SE ALQUILA CASITA, POR 60 $, COLOMBRES 1881, tratar Tucumán 864.

SE ALQUILAN 2 CASAS COMODAS, Entre Ríos 926 y 928.

SE ALQUILA CASITA DE 4 PIEZAS, Arenales 2058. v25

SE ALQUILA CASA DE ALTOS, 5 HABITACIONES, San Juan 1526. v25

SE ALQUILA CASA DE ALTOS, ESQUINA, 6 piezas, precio 140 $, Gazcón 388.

SE ALQUILA QUINTA "EL RETIRO" en Ramos Mejía, tratar Suipacha 793. v27

SE ALQUILA DEPARTAMENTO 4 PIEZAS, San Juan 1147, tratar Moreno 766. v26

SE ALQUILA UNA CASITA CON TODAS comodidades, para familia, Padilla 488, esq. Canning. v29

SE ALQUILA PISO TRES PIEZAS independientes y ascensor, comodidades, Chile 680.

SE ALQUILA CASA DE ALTOS, CON o sin muebles, 5 piezas, fondo y galpón, 130 $, Río IV 210.

SE ALQUILA LA CASA SAN JUAN 2226 al 40, local para negocio, varias piezas, fondo y sótano.

SE ALQUILA DEPARTAMENTO, 4 PIEZAS, Sarmiento 2522, tratar Banco Francés, señor Bozet.

SE ALQUILA CASA CON 5 HABITACIONES, Olavarría 1967, tratar Olavarría 2052. v27

SE ALQUILA CONESA 659, CASA NUEVA y barata, con 9 piezas y demás comodidades.

SE ALQUILA CASA CON 7 HABITACIONES y demás comodidades, muy barata San Juan 3877.

SE ALQUILA EN FLORES, CASA CON 12 piezas, jardines y todas comodidades, para gente decente, Bogotá 2863.

SE ALQUILA CASA DE 4 PIEZAS, CON mucho fondo, Humahuaca 640, tratar Perú 524.

SE ALQUILA LINDO DEPARTAMENTO moderno, mucha comodidad, poco alquiler, Gral. Hornos 321. v26

SE ALQ. CASA ESPLENDIDA, 10 HAbitaciones, comodidades, etc., $ 205, Humberto I 2102.

SAN ISIDRO, CASA QUINTA, CALLE Belgrano esquina San Martín, se alquila, ocurrir al lado. v28

SE ALQUILA CASITA CHICHE, 3 PIEzas, comedor, cuarto de baño y cocina, calle Thames 1083, a una cuadra de Rivera, llaves Thames 1146.

INSTRUCCION PUBLICA

ACADEMIA INTERNACIONAL DE COMERCIO, Corrientes 2569, cursos especiales para contadores, peritos, balanceadores, tenedores de libros, Nacional, Comercial, matemáticas, superior de ingeniería, ingreso a la facultad de agronomía, idiomas, taquigrafía y máquinas de escribir. Hay clase para señoritas.

A 10 $ MENSUALES, EN LA ACADEMIA Mercantil Pagano, incorporada para todos los cursos a la Escuela Superior de Comercio de la Nación. Se dictan lecciones diarias de teneduría de libros a oro y papel, contabilidad bancaria, judicial, administrativa, cálculos mercantiles, aritmética razonada, álgebra, inglés, francés, castellano, caligrafía, etc. Nótese que esta academia es la única que ha llegado a expedir a sus alumnos títulos de Perito Mercantil y Contador Público Nacional. Clases diurnas y nocturnas. Prospectos y programas gratis. Director, Salvador V. Pagano, contador público nacional y autor del "Tratado Teórico-Práctico de Contabilidad y Teneduría de Libros", más completo de los publicados hasta la fecha, Uruguay 229; U. T. 542 (Libertad).

ACADEMIA "LUIS PASTOR" NAVAL Y MILITAR
Director: Francisco Suárez de Deza, ingeniero civil y catedrático nacional de ciencias matemáticas y físicas, Azcuénaga 1054. Preparación sólida para ingreso a la Escuela Naval y Colegio Militar. Unica en la República que solo prepara para ambas carreras en un curso, sin necesidad de tener aprobado ningún año del Nacional. El éxito creciente e indiscutible de esta Academia en 34 años de funcionamiento, lo prueba estar formada la E. Naval y C. Militar, por alumnos de la misma. En los exámenes de ingreso de la E. Naval en Febrero, de las 23 becas obtuvo 15 esta Academia, siendo las 3 primeras, G. Portillo, A. Colodrero, J. Vilaseca y en los dos últimos cursos del C. Militar, ingresaron 156, siendo los 3 primeros D. Aiola, E. Cubría, J. Konig, como puede verse y los nombres de los demás en el decreto del ministerio del 27 de Febrero. Informes en la E. Naval y Militar. Pupilos y externos. v31

AL AUTOR DEL "SISTEMA HELLER", Isaac Heller, profesor, contador, nulanceador público y director del Instituto Superior de ciencias comerciales, Rivadavia 3386, deben dirigirse todas las personas que deseen adquirir el "Tratado Práctico de Contabilidad y Teneduría de Libros" "Sistema Heller". Los principales diarios de la República, han proclamado a esta obra de enseñanza, la mejor, más completa, moderna, clara y práctica. Adquiriría equivale a tener en casa el mejor profesor y consultor. Se envían gratis folletos y copia de los juicios autorizados de los principales diarios. Precio 5 $, al interior $ 5.50, al exterior 6 $. Dirigir los pedidos al autor I. Heller, Rivadavia 3386, Buenos Aires. Nota: Cada ejemplar del Tratado "Sistema Heller" lleva el retrato y firma del autor.

AL INSTITUTO PORRERA.........
Importante establecimiento de enseñanza en todos los estudios pertenecientes a las señoras y señoritas, por los métodos más adelantados. Corte y confección, con patente nacional y extranjera, sistema Porrera. Se garantiza en tres meses la enseñanza de corte para obtener diploma. Cualquiera de las materias indicadas puede aprenderse con perfección en poco tiempo, por estar dictadas por profesoras diplomadas y competentes.

PRECIO DE ASIGNATURAS, POR MES:

Corte, confección y práctica	$ 15
Lencería, sombreros, corsés	" 10
Bordados, encajes en todos estilos, tejidos, deshilados, macramés, labores de adorno y fantasía	" 10
Dibujo y pintura	" 10
Fotografía y ampliación	" 10
Arpa	" 15
Piano, solfeo y guitarra	" 10
Violín, mandolín y canto	" 10
Francés, inglés, italiano, español	" 10
Contabilidad, ortografía y caligrafía	" 10
Urbanidad y cortesía	" 5
Escritura a máquina	" 5
Flores artificiales	" 10
Gimnasia médica y ortopédica	" 10

El Instituto Porrera se recomienda por su formalidad y método de enseñanza patentado. Se admiten internas, medio internas y externas. Pidan programas. Se mandan gratis, Charcas 1105, esquina Cerrito. v26

BACHILLERATO, FISICA, QUIMICA, 15 $, por Ingeniero Genis, Solís 1082. v27

BACHILLERATO DEL COLEGIO NACIONAL, título perfecto en dos años, los honorarios se abonarán después de ingresar a la facultad, Lima 757, 2o. piso. v23

BACHILLERATO DEL COLEGIO NACIONAL, título perfecto en dos años, los honorarios se abonarán después de ingresar a la facultad, garanto éxito, Instituto Mariano Moreno, Chile 1557, U. T. 34, Libertad

BUEN INTERNADO PARA ALUMNOS de enseñanza primaria, secundaria, comercial y normal, con hermosas quintas en Banfield y Olivos. Es el establecimiento de educación más lujoso y económico de Buenos Aires. Informes, Instituto "Mariano Moreno", Chile 1557. Director A. C. Dufour.

COLEGIO DE niñas, HUMBERTO 1361, espléndida casa, visítese, sin vacaciones

CONSTRUCTORES DE CLOACAS PREparo, firmo garantía por el éxito, Bmé. Mitre 2574.

CONSTRUCTORES, enseñanza GARANTIda, económica por ingeniero Genis, Solís 1082. v27

COLEGIO ALBERTONE, GRAN QUINta, Provincias Unidas 4914, pupilos 83 $, tranvía 48. v9nov

CONSTRUCTORES, OBRAS Y CLOACAS, preparo, próximos exámenes, ing. J. Vallejo Serrano, Belgrano 1358. Clases día y noche. v3n

COLEGIO: INSTITUTO HUMBERTO I, instalado en las espléndidas casas de Salta 1064 y Humberto I 1351, con jardines, grandes patios, toldos, etc. Enseñanza primaria, ingresos al Nac., Com., Ind., idiomas, adorno, trato esmerado y muchas comodidades para pupilos, 1|2 y externos. Visítese. No hay vacaciones.

COLEGIO RIVADAVIA — RIVADAVIA 3352 al 60. Fundado en 1888.—Autorizado por el C. N. Enseñanza primaria y los años del Nacional y Comercial; preparación para los exámenes de ingreso al Nacional, Comercial, Industrial, Naval y Militar. Amplio e higiénico edificio para pupilos, que admite desde 40 $. Honorarios médicos para externos y medio pupilos. No hay vacaciones. v26

DIBUJO, PINTURA, ARQUITECTURA, doy clase día y noche, San Juan 2140. v7nov.

DIBUJO Y CONSTRUCCION EN general se preparan constructores de cloacas y edificios, firmo garantía por el éxito, día y noche, Bmé. Mitre 2574.

DIBUJO, CLASES DE MECANICO, Lineal, arquitectónico, topográfico y lavado, Ing. J. Vallejo Serrano, Belgrano 1358, día y noche. v3Nov.

ESCUELA DE BAILE, LAVALLE 1767, institución seria, atendida por el profesor de baile Enrique Holst. v27

ESCUELA DE BAILE, INCLUSO NACIONales, V. Darago, Callao 157, 10 $ mensuales. v23

ESCUELA DE BAILES MODERNOS Y nacionales, director Mastrangelo; Corrientes 2133. v3n

ESCUELA DE BAILE DE SALON Y NAcionales, Miguel José Holst, profesor argentino diplomado, Entre Ríos 1182. v1n.

ENFERMERAS: SE DICTAN CURSOS gratis para formar enfermeras, en la calle Nicaragua 5668, para inscribirse de 8 a. m. a 4 p. m. v29

ESCUELA DE BAILES NACIONALES, del único profesor argentino diplomado y fundador de la escuela J. C. Herrera, B. Mitre 1282, U. T. 6830, Libertad. v26

ESCUELA DE BAILES DE SALON Y del país, cursos rápidos, en un mes 10 pesos, Callao 792; la única que garante en 6 lecciones enseñar las últimas novedades del baile, two-step, one-step, three step, rag baby mine y otros. v25

FRANCESA señorita PROFESORA NORmal París, da lecciones en familia y en su casa, prepara a exámenes Nacional, Alliance, francés, etc., G. B., Bmé. Mitre 1318. v26

GUITARRA enseña PROFESOR B. Sabia, Entre Ríos 651. v27

INGLES enseña CONVERSACION EN 3 a meses, 10 $ mes; Victoria 777. v3nov

INGLES, FRANCES, español, ITALIANO, lecciones a domicilio, Cangallo 1848. v3nov.

INGLES, PROFESORA DE LONDRES, clases, conversación, gramática; Viamonte 1469, depto. 30. v29

INGLES, PROFESORA DE LONDRES, clases conversación, gramática, Viamonte 1169, Dep. 20. v3n

INGLES, FRANCES, ALEMAN, ITALIAno, lecciones a domicilio. W. Colucci, San Juan 3069, U. T. 298 Mitre. v3Nov.

INGLES, FRANC., ESP., AL., IT., METOdos modernos, también a domicilio, especialidad preparación exámenes, prof. Wittmer, C. Pellegrini 217. v20nov.

INGRESO FACULTAD AGRONOMIA Y veterinaria, sin bachillerato, precio 20 $ mensuales, aritmética, álgebra, geometría, física y química del C. Nacional y Liceo. Voy a domicilio, Las Heras 2484, tratar de 8 a 8 p. m., Ingeniero García, U. T. 568, Palermo. v29

INSTITUTO DE COMERCIO "REMINGton"
Fundado por la Remington Typewriter Company, Avenida de Mayo 756. Director G. Wilson-Rae (Contador Público). Clases diurnas y nocturnas. Enseñanza comercial rápida y completa.
Dactilografía. . . . . . por mes 4 $.—
Taquigrafía, contabilidad, idiomas castellano, francés, alemán e inglés. $ 8.—

LEER, ESCRIBIR Y CUENTAS, DE día y noche, 5 $, Academia Moreno, México 2124. v29

MAQUINAS DE ESCRIBIR TODO SIStema 3 $, Academia Moreno, México 2124. v29

MANICURO, MASAJES FACIALES, PEdicuro, enseño y de diploma, academia, Suipacha 434. v29

MATEMATICAS, C. NACIONAL Y Facultades, ing. J. Vallejo Serrano, Belgrano 1358, día y noche. v3n

[illegible] NORMAL PREPARA LA AL[illegible] Nacional, Comercial, [illegible] Industrial; [illegible] v3n

INSTRUCCION PUBLICA

PROFESOR DIPLOMADO, enseña CANTO o violín 8 $ mes, San Juan 2140. v7nov

PROFESORA PIANO, enseñanza RAPIDA a domicilio, precio módico, Humberto 1o. 842, dpto. 7. v23

PROFESORA DA LECCIONES DE francés, inglés y alemán, 8 $ al mes, va a domicilio, rápido y moderado, Perú 151, escritorio 11. v17nov.

PROFESOR PARTICULAR, español, DE ciencias mercantiles, clases nocturnas, enseñanza práctica de aplicación, honorarios reducidos, A. C., Rincón 1186, dep. 19. v27

PROFESOR DE CANTO Y ARTISTA lírico de Europa. Procedimiento teórico práctico. Preparación para el arte lírico. Lecciones desde 15 a 50 $ mensuales; Moreno 1796.

SEÑORITA FRANCESA DIPLOMADA, DA lecciones de francés, instrucción general, correspondencia, cartas a M. J. D., Tucumán 536. v27

TAQUIGRAFIA PITMAN POR GUIllermo Párody, primer mes de clase gratuito, Academia Moreno, México 2124. v29

PROFESIONALES PEDIDOS

CONSTRUCTOR O EMPRESA. DESEO tratar para la terminación de una obra con facilidades, J. Laborde, Poste Restante Correo. v25

DIRECTOR ADMINISTRADOR, PARA un instituto comercial, se precisa, Rivadavia 2457, se exige garantía, sueldo 300 $ al mes, tratar de 2 a 4 p. m. v23

EMPLEADO PRACTICO TENEDURIA de libros, buen dactilógrafo y excelente caligrafía, se necesita, sueldo hasta 140 $, por carta solamente, a C. H., Cerrito 348.

NECESITO PROFESOR QUE EN 1 MES prepare para tenedor de libros competente; tengo nociones completas de contabilidad. Escribir indicando precio a F. G. F., Lima 560.

PIANISTA Y CLARINETE SE necesitan, Arena 457.

PIANISTA CONTRABAJO O VIOLONCElo señoritas, preciso antes de las 12 a. m., Paraguay 1621.

REGENTE DE FARMACIA PARA PUEblo veraniego, se precisa, ocurrir Caseros 1102. v27

REGENTE DE FARMACIA SE NECESIta, diríjanse por informes y propuesta al señor C. Pardo, en Rufino, F. C. P. v28

SE PUEDE GANAR $ 500 MENSUALES, aprendiendo el oficio pedicuro, manicuro, masajes faciales, academia, Suipacha 434. v29

SE NECESITA 1er. VIOLIN, señorita, para orquesta de 1er. orden, presentarse de 1 a 2 p. m., Kruse, "Aue's Keller", Bmé. Mitre 650. v26

VIOLONCELLO, VIOLIN señorita preciso, buen sueldo, Catamarca 1763.

PROFESIONALES OFRECIDOS

A CLOACAS DOMICILIARIAS Y PLAnos baratísimos, Victoria 1612. v8Nov.

A F. M. de SERRA, PARTERA, RECIBE pensionistas, consultas de 1 a 5 p. m., Brasil 827. v25

AUXILIAR DE FARMACIA SE OFREce práctico, habla alemán, para Mar del Plata, escribir a M. S., Chile 414.

A 10 $ PLANOS DE CONSTRUCCION y cloacas, firmas y trámites en general, se entregan aprobados, Moreno 1182. v2N.

COPISTA, TODA CLASE DE PLANOS, SE ofrece, E. Rodríguez, Bolívar 1144. v27

CONTADOR PUBLICO ARREGLA LIBROS mal llevados y acepta contabilidades por horas, Canning 351. v25

CONSTRUCTOR COMPETENTE se ofrece, para ayudante de arquitecto o ingeniero, construcciones económicas premiadas. Diríjase a F. G. Cangallo 1252, dpto. 11. v27

DIBUJO DE ARQUITECTURA, TOPOgrafía, patentes, cloacas, etc, a precios sin competencia, Bmé. Mitre 2574.

DEPENDIENTE DE FARMACIA JOVEN se ofrece con buenos certificados, dirigirse A. F. Mato, Núñez 2281.

DOS señoritas VIOLINISTAS SE OFREcen, juntas o separadas, para el 1o. de Noviembre, Anita Fauber, Bolívar 547, de 2 a 3 p. m. v30

DEPENDIENTE IDONEO DE FARMAcia, joven, se ofrece para ciudad o campo, escribir a M. F. Conde, Paracas núm. 117.

FARMACEUTICO NACIONAL SE OFREce, sin residencia, ocurrir Buffet de Estación Once. v25

IDONEO DE FARMACIA SE OFRECE para la ciudad o campaña, con muchos años de práctica, recomendado, con buenos certificados, soltero, italiano, Andes 1240

MASAJISTA SE OFRECE, MONTEVIdeo 260.

MAESTRO DIPLOMADO, 9 años de práctica, soltero, laborioso, amable con los discípulos, se ofrece para estancia o familia, ocurrir a Profesor, Tacuarí 083. v23

MEDICO español DE REVALIDA DESEA colocarse como médico interno, ayudante o empleo análogo. Diríjase por carta al doctor C. Lavalle 1739. v29

PARTERA DELLA RAGIONE, ESPECIAlista, recibe pensionistas, casa seria; Corrientes 1920. v27

PARTERA PROFESORA ESPECIALISTA recibe pensionistas, casa-quinta, Serrano 1947, Palermo. v26

PARTERA MASAJISTA, SERIA, PENsionistas, precio módico, Charcas 1910, sin chapas. v27

PARTERA MASAJISTA, SERIA, PENsionistas, precio módico, Belgrano 2821, sin chapas. v27

PARTERA MARTINI PROFESORA ESpecialista, pensionistas, casa seria, Deán Funes 694. v26

PARTERA FRANCESA EX JEFE MAternidad de París, sin chapas; Uruguay 1055. v26

PIANISTA PRACTICO EN ORQUESTA o solo, se ofrece, ciudad o campaña, Yerbal 1330. v23

PARTERA LEONARDI, PROFESORA DIplomada Turín y Bs. As. Consultas, Corrientes 3294. v29

PIANISTA MUY COMPETENTE PARA biógrafo, se ofrece, ciudad o campaña, Isabel la Católica 1162.

PIANISTA SE OFRECE PRACTICO EN orquesta, con o sin repertorio, Bermejo 784.

PIANISTA BIOGRAFO PRACTICA, POcas pretensiones ofrecese, Provincias Unidas 2766. v27

PARTERA AMATRIAIN, ESPECIALISTA curaciones, pensionistas, consulta gratis Piedras 536. v18

PARTERA ESPECIALISTA RECIBE pensionistas, precio módico; Caracas 718, U. T. 1063, Flores. v27

PARTERA M. ONDARCURU, PENSIOnistas, curaciones matriz, Larrea 58. Sin chapas. v27

PIANISTA señorita MUY COMPETENTE, se ofrece, para ciudad o afuera, Bdo. de Irigoyen 475, 2o. piso. v27

PARTERA MALERBA, EX PROFESORA Maternidad Turín. Pensionistas, precio módico, Paraná 947, casa sola, sin chapas. v3nov.

PARTERA, PARTOS, HEMORRAGIAS, enfermedades de la matriz, se reciben pensionistas, precio módico, no hay chapas, Paraguay 2446. v16Nov

REGENTE DE FARMACIA SE OFRECE, datos a Carlos Pellegrini 243, San Nicolás (F. C. C. A.) v27

Señorita PIANISTA, PRACTICA EN ORquesta, se ofrece, Bmé. Mitre 1085. v27

Señoras Y PARTOS, PARTERA ESPECIAlista, consultorio Victoria 1941. Atiende martes y viernes, de 1 a 5 p. m. v1n

Señorita ITALIANA FORMAL, BIEN REcomendada o instruida, se ofrece como institutriz o ama de llaves, dirigirse L. A., Esmeralda 854, dep. R. v29

TENEDOR DE LIBROS SE OFRECE, B. Mitre 3650, dept. C. 3. v25

TENEDOR DE LIBROS, POR DIA O por mes, con óptimas referencias, se ofrece, N. M., Bebedero 5229. v27

TENEDOR DE LIBROS ITALIANO, DIplomado y práctico, se ofrece, Estados 2564. v26

TENEDOR DE LIBROS, CON OPTIMAS referencias se ofrece para ciudad o campaña, M. C.; B. Mitre 811. v26

TRADUCTOR PUBLICO NACIONAL, F. W. B. Tucker, 478 B. Mitre, U. T. 338 Avda. v29oc.

TENEDOR DE LIBROS COMPETENTE, se encarga de apertura y arreglo de libros, contabilidad por horas, honorarios módicos, Maipú 17, escritorio 51. v26

TRADUCCIONES SEIS IDIOMAS, correspondencia, contabilidad, se ofrece persona seria, Chs. Hammond, Sgo. del Estero 861. v3n

UNA señorita INGLESA, INSTRUIDA Y de esmerada educación, desea empleo de institutriz, para señoritas o de dama de compañía, para señora, viajaría si es necesario, por carta a H. F., a este diario. v25

VIOLONCELISTA FEDERICO, EL COMpetente con su gran repertorio, se ofrece, Ayacucho 485. v25

VETERINARIO JAPONES, ESPECIALISta, con óptimos certificados, se ofrece, C. Saita. Por carta o personalmente; Irala 1364. v26

OFICIOS DIVERSOS PEDIDOS

ALBAÑIL CLOAQUISTA DOMICILIARIA por su cuenta, necesito, Bulnes 742.

APARADORA, APRENDIZA NECESITO, Loria 1033. v26

APRENDIZA MODISTA SE PRECISA, Alsina 1150, dep. A.

APRENDIZ DE PANTALONES FINOS, se necesita, se le paga, Estados Unidos 2662.

APRENDIZAS MODISTAS DE SOMBREros, enseñanza completa en 3 meses, Venezuela 2144. v3n.

OFICIOS DIVERSOS PEDIDOS

APRENDIZAS CIGARRERAS, SE NECEsitan, Carlos Calvo 3559.

BUENA OFICIALA PLEGADORA, se necesita, Cerrito 1128. v28

CLAVADORES DE ZUECOS Y CHANCLEtas, se precisan, Cangallo 4347.

CUELLERAS CON MUESTRA, SE NECEsitan, Sarmiento 524. v25

CHAUFFEUR enseño, PARTICULAR, DOY auto para examen, Av. Alvear 2374. v26

CHAUFFEURS enseño TODO POR 30 $, garanto examen y trabajo, Cevallos 635.

CHAUFFEURS NECESITO 25, LIBRETA y enseñanza en 20 días, seriedad absoluta, Carlos Calvo 1772. v1n.

CHALEQUERAS DE PINO, SE enseña gratuitamente el oficio en Nueva Pompeya, calle Esquiú 102, de 12.30 a 4.00. v23

CORREDORES CON CONOCIMIENTOS en familias, para buen artículo de consumo diario, se necesitan 2 ó 3, ocurrir hoy de 8 a 10, Liniers 1224.

CORREDORES NECESITO, BUENA COmisión, fácil venta, presentarse hoy domingo de 7 a 11 a. m. Pueyrredón 1786, piso 2o.

CHAUFFEURS APRENDICES, CURSOS completos para obtener la libreta, aprendizaje garantido, facilito trabajo, garage Cerviño 4449, de Enrique Bierschenck, Ing. Mecánico. v26

CORREDOR A pequeño SUELDO Y COmisión se necesita para obras sanitarias, debe ser hombre activo, de buena presencia y referencias a satisfacción, escribir con datos personales a "Actividad", poste restante.

CASA DE PARIS NECESITA señoras o señoritas corredoras con relaciones y clientela para la venta de confecciones a domicilio. Escribir con referencias y demás datos a Monsieur Vincent, Avenida de Mayo 1064. v26

CHAUFFEURS; ESCUELA ITALIANA chauffeurs "Sic", teórica y práctica diurna y nocturna, enseñanza moderna en 30 días, más de 1600 alumnos en 7 años, director-propietario José Venisio, ex director de la escuela más importante de Turín, con dos diplomas del gobierno italiano y muchos certificados. Lecciones con automóvil Fiat. Local con cabida de más de 50 alumnos y con elemento más moderno para dicho estudio, Acevedo 3105, frente al jardín zoológico. v5n.

ELECTRICISTAS PREPARANSE PARA exámenes. Municipalidad, México 2124. v29

Enseño OFICIO ELECTRICISTA en POco tiempo, examinado, Caseros 1384. v31

EMPLEADOS Y DEPENDIENTES DE comercio y oficinas, coloca "La Internacional", Reconquista 530. v26

ENFERMERA VELADORA RECOMENdada, se precisa, sanatorio Ragno, Montes de Oca 695.

FLORISTA EN FLORES NATURALES SE necesita; Santa Fe 2041.

HERRERO DE CABALLOS SE PRECIsa competente en el ramo, Centenario 6075, Talleres, F. C. S.

HERRERO MECANICO SE NECESITA para chacra en Morón, sueldo 50 pesos, casa y comida, hombre solo, bien recomendado; ocurrir Mendoza 2686, dep. 4, de 8 a 9 de la mañana.

JOVENCITO PRACTICO EN CIGARREría, que entienda algo en librería, que sea de confianza y recomendado, para dejarlo al frente de ella, necesito, Anchorena 1427, de 9 en adelante.

JOYERIA Y RELOJERIA, SE NECESITA un buen vendedor, práctico en el ramo, que sea activo e intachable, se desea casado o que viva con sus padres, pues a más de su sueldo, se le darán piezas en la misma casa del negocio. Buena oportunidad para una persona sugeta y de buenas costumbres. Dirigirse únicamente por carta a Gral. Urquiza 1744, indicando pretensiones, edad, nacionalidad, estado y referencias de casas que haya trabajado.

MEDIO OFICIALAS VESTIDOS, TRABAJO fino, se necesitan; Moreno 792.

MUCHACHO DE 14 años, LECTOR, NEcesito, Carlos Calvo 1849.

MODISTA DE VESTIDOS, PRECISO, medio oficialas y aprendizas, Uruguay 1223, dep. 5.

OJO, APRENDIZ SASTRE ADELANTADO se necesita, Misiones 241.

OBREROS Y OBRERAS PARA OFICIAles, con preferencia matrimonios con hijas, para nueva y fácil industria, enseñanza gratuita, buenos jornales, habitarán casitas nuevas, que adquirirán propias. Se contestará a todos, dándonos dirección; dirigirse por carta a "Z", casilla 85, correo central.

PLANCHADOR BUENO DE TINTOREría, se precisa, Maipú 392.

PINTOR PRECISASE OFICIAL COMPEtente a 3 $, Canalejas 1017.

PEONCITO PRACTICO PARA LECHEría se precisa, Córdoba 1107.

PEON CON RECOMENDACIONES, CASAdo, necesito para cualquier trabajo en una estancia, sueldo 50 $, sin comida; Güemes 4374.

PERSONA RECOMENDADA, PARA venta de vinos a familias, necesita, La Superiora, Belgrano 2350, B. de Irigoyen 968 y Defensa 1444. v25

REPRESENTANTE EN LA campaña para la chufa F. Fortuny marca playa Bristol, Canning 1248.

Señoritas PARA PEGAR ETIQUETAS SE precisan, Catamarca 2253, 1er. piso, izquierda.

SE NECESITAN CORREDORES PARA la venta de carbón, se paga 0.30 por bolsa, Paraguay 4148.

SE NECESITA ENCARGADO PARA CAballeriza, Avellaneda 2755, Flores, 9 a 12.

SE NECESITA UNA MUJER QUE SEPA coser y de modista, para casa de familia, Cevallos 252.

SE NECESITA MUCHACHO CON RECOmendación, para almacén, Patagones 2701.

SE NECESITA DEPILADORA QUE COnozca el masaje facial, Montevideo número 260.

SE PRECISA APRENDIZA MANICURA, ocurrir de 1 a 3; Suipacha 512, depto. 2, entresuelo. v25

SE NECESITA CORREDORA PARA flores artificiales para casas de familia, buena comisión, Hortiguera 273, de 9 a. m. a 3 p. m.

VAINILLADORA A MAQUINA Y aprendiza para taller se precisan, Alsina 1433

VIAJANTE PARA LA PROV. DE BS. Aires, con clientela, se precisa, Suipacha 10, esc. 12, de 11 a 1 y de 3 a 5. v26

VIAJANTES Y PERSONAS RADICADAS en campaña, siendo activas, pueden ganar con facilidad de 300 a 400 $, Callao 141, de 10 a 12 o de 3 a 6. v1nov.

VENDEDOR JOVEN PARA TEJIDOS de Manchester y Bradford, competente, relacionado y con pocas pretensiones, se necesita en casa de representaciones, escribir con todos los datos a casilla correo 223. v26

ZAPATEROS DE ESCARPIN, LUIS XV, buenos, con seña; Alsina 2127. v26

ZAPATERO MEDIO OFICIAL PRECISO, Paseo de Julio 688.

OFICIOS DIVERSOS OFRECIDOS

AJUSTADOR Y MONTADOR MECANICO comprendiendo toda clase de motores a combustión interna, se ofrece sin pretensiones, para ciudad o campo, A. L., Estados Unidos 1847. v25

ACTIVO EMPLEADO EX COMERCIANte, español, de 33 años, se ofrece para cualquier empleo, sin pretensiones, garantías con 10 años establecido en el país, almacén, restaurant, lechería, helados, por carta a D. M., Bmé. Mitre 3557, dep. 3.

COCHERO CABALLERIZO, RECOMENdado, se ofrece, F. Aras, Totoral 141.

COCHERO REPARTIDOR TIENDA O almacén, recomendado, se ofrece, San Martín 552. Silva. v25

CAPATAZ DE CONSTRUCCION DE CEmento armado o apuntador, se ofrece; por carta a C. S., Córdoba 325. v25

CARPINTERO OFRECESE PARA GALpones y todo trabajo, entiende de herrero, ciudad o campo, Pavón 5262, Landa. v27

CHAUFFEUR CASADO, 5 años DE REgistro, informes y certificados con quien trabajó, se ofrece, S. Solé, Perú 1187. v23

CHAUFFEUR MECANICO SE OFRECE para particular o taxímetro, libreta de España y está con 5 años en ésta y 4 en Europa. Córdoba 2085. v27

CHAUFFEUR CON LIBRETA DE 3 años, con buenas recomendaciones de haber trabajado en casa particular, se ofrece para casa particular, Triunvirato 1587. v26

CHAUFFEUR JAPONES CON UNIFORME y libreta, certificado, se ofrece para particular o taxi, en ciudad o campo, Hernandarias 513. v25

CHAUFFEUR MECANICO JOVEN SE ofrece para el campo, comprometiéndose a arreglar composturas del auto, sin pretensiones, Alfredo Cros, Garay 827. v25

CHAUFFEUR CON LIBRETA SE OFRECE, italiano, buena presencia, para casa particular, por carta R. B., Almacén Gallino, F. C. C. A., Martínez. v28

CUIDADOR Y DOMADOR, ITALIANO, DE caballos, práctico, con recomendaciones se ofrece, sin pretensiones; S. Solinas; Paraguay 427. v26

CHAUFFEUR MECANICO, SABIENDO hablar correctamente el francés, con certificados franceses, españoles y argentinos, se ofrece para casa particular o de negocio o para el campo, Tacuarí 1948, M. Durán. v23

DEPENDIENTE ALMACEN Y FERRETría, se ofrece, J. García, B. Mitre 2752. v27

DEPENDIENTE PERSONA FORMAL se ofrece para almacén o quesería, práctico y bien recomendado, Tacuarí 847.

DEPENDIENTE TIENDA, MERCERIA y ramos generales, para hombre, se ofrece para ciudad o campaña, con buenos certificados y recomendaciones, A. S., Independencia 1843. v26

OFICIOS DIVERSOS OFRECIDOS

DEPENDIENTE PRACTICO PARA tienda se frece para campaña o ciudad; Talcahuano 242. v26

DEPENDIENTE PRACTICO EN RAMOS generales, se ofrece para la campaña, dispuesto a salir a cualquiera de las provincias, posee referencias a satisfacción, dirigirse por carta o personalmente, Venezuela 946. v26

EMPLEADO CONOCIENDO CONTABIlidad, correspondencia y máquina escribir, ofrécese, Canalejas 1781. v27

EMPLEADO PRACTICO EN TODO TRAmite aduanero se ofrece para despachante de casa importadora, referencias a satisfacción, dirigrse a S. M., Independencia 3270, Dto. 3

ELECTRICO TECNICO SE OFRECE muy práctico en montaje y dirección de usinas eléctricas, talleres, redes, instalaciones y casa importadora, con referencias y certificados óptimos, dirigirse por carta a T. E. A., casilla correo 282, Rosario de Santa Fe. v29

EX GERENTE Y REPRESENTANTE de casa europea, con conocimientos en el comercio en esta plaza y Montevideo, se ofrece para puesto análogo, o corretajes, de importancia, responsabilidad y garantías a satisfacción, dirigirse a J. S., Florida 982.

HOJALATERO OFICIAL COMPETENTE para obra o taller se ofrece; M. A., Rivadavia 2573.

HERRERO OFICIAL ALEMAN, COMPEtente en cualquier trabajo del ramo, se ofrece para ciudad; Juan Vidovitch, LA PRENSA, poste restante.

JARDINERO SE OFRECE, BUENAS REcomendaciones; Bustamante 2610.

JOVENCITO RECOMENDADO SE OFREce, sin pretensiones, cualquier negocio; Independencia 4044.

JOVEN PRACTICO EN AVICULTURA SE ofrece, ciudad o campo; Rondeau 181, San Martín. v27

JOVEN DE 17 años, PARA ESCRITORIO o casa de comercio se ofrece; H. Piro, San Martín 951. v26

JARDINERO, QUINTERO DE PROFEsión, alemán, soltero, competente, se ofrece, Hofstätter, Lavalle 612, florería.

JOVEN FORMAL DE 16 años, SABIENdo leer, escribir, cuentas, etc. Solicita empleo sin pretensiones, San Juan 2491.

JARDINERO Y ARBORICULTOR ALEmán, práctico en el país, se ofrece, por carta A. Leman, Olazábal 3171. v27

JOVEN SE OFRECE PARA CORREDOR, con conocimiento para cualquier negocio, B. Mitre 4801. v25

JOVEN español DE 22 años, CARPINTEro se ofrece para el ramo o empleado de negocio, Salta 432. v23

JARDINERO QUE ENTIENDE DE HORtalizas, con buenas recomendaciones, hombre solo, se ofrece para estancia o ciudad, Tucumán 1399. v27

JARDINERO QUINTERO DE ALTA ITAlia, hombre solo, formal y competente, con buenos informes, se ofrece, J. A., Lavalle 383. v25

JOVEN SUIZO, 25 años DESEA empleo en escritorio conociendo los idiomas español, alemán, francés e inglés, dirigirse O. B., 35, Av. Mayo 575. v25

JOVEN español RECIEN LLEGADO, instruido, sin pretensiones, ofrécese, tienda, almacén o negocio, tratar carta o personalmente, L. N., Bmé. Mitre 3214. v25

JARDINERO QUINTERO, JAPONES DE 23 años, recién llegado del Perú, se ofrece con recomendaciones, ciudad o campo; dirigirse por carta, Azara 933, pza. 5. v26

JOVEN español DE 20 años, SE OFRECE para cualquier trabajo, práctico en limpieza, o casa de comercio, sabe leer y escribir, con buenas recomendaciones, Lavalle 1078, altos, al fondo.

JOVEN DE BUENA PRESENCIA, argentino de 26 años, desea ingresar para practicar en estancia para cualquier punto de la República, sin pretensiones, ofertas por carta a Carlos S. R., Azcuénaga 1064.

JUAN GIMENEZ LLOVET, CONTRATISta y mecánico de pozos comunes, se ofrece a los propietarios de pueblos y campaña, dirigirse Craig 772, Caballito, informes María Lería e hijos, Av. de Mayo 1046. v26

LICORISTA FORMAL SE OFRECE PAra acondicionar o fabricar agua gaseosas y refrescos, ciudad o campo, F. R., Paseo de Julio 1900. v26

MOZO PRACTICO PARA ALMACEN SE ofrece, C. Pellegrini 1126. v27

MUCHACHO SE OFRECE, DE 17 años, para el campo, Chacabuco 852.

MARTILLERO PUBLICO OFRECESE como empleado, Carlos Calvo 1449. v28

MUCHACHO español DE 14 años SE ofrece, sabe leer y escribir, Brasil 702. v20

MUCHACHO SE OFRECE, RECOMENdado, sabe leer y escribir, Alsina 2071, pieza 8.

MUCHACHO SE OFRECE PARA LAVAR coches o cualquier trabajo, Balcarce 716.

MUCHACHO de 15 años, SE OFRECE para todo trabajo, sabe almacén y lechería, J. T., Posadas 1540. v25

MECANICO FRANCES DESEA COLOCAción, escribir a J. M., restaurant, Ernesto Strata, Villa Lugano, F. C. B. A. v26

MECANICO ELECTRICISTA PATENTAdo se ofrece para usina o casa industrial; Va al interior; dirigirse a E. V., calle 18 núm. 1320, La Plata.

MODISTA MEDIO OFICIALA MUY adelantada, se ofrece para taller, blanco o de color, por carta o personalmente, P. I., Belgrano 1777, dep. 8.

MUCHACHO SE OFRECE DE 17 años, para escritorio o cadete de cualquier ramo, con retiro a comer a su casa, Pozos 971.

MAQUINISTA Y FOGUISTA MECANIcos se ofrecen para trilladoras, con varios años de práctica, dirigirse por carta o personalmente a P. S., Bompland 1240. v26

MECANICO Y FRAGUADOR DINAMARqués, se ofrece para manejo y reparación de trilladoras, motores y cosechadoras, certificados extra de 8 años de trabajo en la campaña, México 545, A. N. v25

MECANICO AJUSTADOR SE OFRECE para cualquier marca de trilladora y motor a vapor o a nafta, con 8 años de práctica, arando y trillando, buenos certificados e informes, Balcarce 596, N. J. v26

MECANICO AJUSTADOR, HABIENDO trabajado 4 años en casa de los señores Svenson Ohlsson y Cía., comprendiendo todo sistema de alumbrado, se ofrece para ciudad o campo, sin pretensiones, A. L., E. Unidos 1847. v25

MAQUINISTA COMPETENTE EN REparaciones y muy práctico en manejar y en alinear trilladoras, motores a vapor ingleses y norteamericanas, espigadoras y atadoras, se ofrece, a J. Zanlungo, Paisa 280, Avellaneda, B. A. v25

MAQUINISTA MECANICO ALEMAN, SE ofrece competente en arreglar y manejar trilladoras y motores a tracción de cualquier sistema; las últimas tres campañas me regalaron un juego "Case" a vapor; por carta o personalmente a J. N., 25 de Mayo 365. v27

OFICIAL PELUQUERO SE OFRECE, ciudad o campaña, Universidad 974. v25

OFICIAL PINTOR DE LISO PARA TAller, se ofrece, Santa Fe 1649. v25

OFICIALA MODISTA, SE OFRECE PAra casa particular Soler 4095. v25

OFICIAL ZAPATERO SE OFRECE, TAcuarí 456. v26

OFICIAL PELUQUERO COMPETENTE se ofrece por mes; Cerrito 779, V. García. v27

OFICIAL SASTRE POMPIER DESEA colocarse; Santa Fe 1646, restaurant. v26

OFICIAL PELUQUERO JAPONES, MUY competente ofrécese por mes u otra condición; Aristóbulo del Valle 1821. v26

OFICIAL PELUQUERO MUY COMPEtente, se ofrece para trabajar en casa central, club, hotel o casa de baños, tratar Corrientes 319, Sr. Lebate P.

OFICIAL HOJALATERO SE OFRECE entiende todo trabajo colocación de molinos a viento con herramientas para campo o ciudad, Alvarez 351. v26

OFICIAL RECUADRADOR Y MOLDEAdor se ofrece a jornal, por carta o personalmente a R. Motas, Rivadavia 10957 Liniers. v25

OFRECENSE DOS OFICIALES PELUqueros, para casa importante de campaña; pedir condiciones y escribir a P. R., México 492, altos. v26

OFICIAL SASTRE COMPETENTE, SE ofrece, ciudad o campo, sabe cortar, dirigirse por carta o personalmente, Jujuy 853. v27

OFICIAL CONFITERO SE OFRECE, con buenos certificados de la casa donde ha trabajado, sabe hacer toda clase de helados, dirigirse por carta o personalmente, B. de Irigoyen 955, pieza 13. v28

PINTOR OFICIAL SE OFRECE A jornal, Moreno 580, pieza 18. v26

PERSONA COMPETENTE Y MANEJO y reparación de máquinas agrícolas, se ofrece, también trabajaría como chauffeur si es práctico en herrería para estancia, sin pretensiones, calle Vera 240, Villa Crespo, Lorenzo P. Pizzi. v26

QUINTERO JARDINERO español, SOLtero, sabe manejar coche, se ofrece con buenas recomendaciones, por carta o personalmente, A. P. Zabala 3759. v27

QUINTERO JARDINERO PRACTICO EN avicultura y cría de cerdos y para cualquier trabajo de agricultura, se ofrece, italiano, soltero, de 40 años edad, con 15 años residencia en Francia, Vicente Delobo, Chapadeofa, F. C. Sud. v30

REPARTIDOR DE VINOS SE OFRECE para cualquier reparto; Venezuela 1532.

SE OFRECE MEDIO OFICIAL CONFITEro, Necochea 1124, Boca. v29

SE OFRECE CAPATAZ albañil RECOmendado, San Luis 3457, Tomás Todaro. v27

SE OFRECE PEON español PARA CIUdad o campaña, también entiende de cocina, dirigirse por carta o personalmente, M. Alvarez, B. de Irigoyen 1555.

OFICIOS DIVERSOS OFRECIDOS

SE OFRECE MEDIO OFICIALA MODISta, Guardia Vieja 4020.

SE OFRECE JARDINERO Y QUINTERO italiano, por día o por semana, muy práctico, José de Mieri, Senillosa 574.

SE OFRECE LAVADOR DE AUTOMOVIles y limpiador de bronces, Zavaleta 161. v26

Señorita PRACTICA EN CONSULTORIO dentista o trabajo análogo, se ofrece, Sgo. del Estero 784, de 12 a 4 p. m.

SE OFRECE JOVEN PARA EMPLEO O trabajo, habiendo trabajado de corredor, con certificado, Cevallos 579.

SE OFRECE JARDINERO-QUINTERO italiano, con 11 años de práctica y buenas recomendaciones, Paraguay 986. v26

SE OFRECE JOVEN DE 18 años, español recién venido, para cualquier trabajo, muy trabajador, sabe leer, F. Vázquez, Tacuarí 983.

SE OFRECE MECANICO COMPETENTE para reparaciones de toda clase de maquinarias, por correo Laureano Jares, Esmeralda 976, altos.

SE OFRECE CUADRILLA REMACHADOres prácticos para administración o ajuste, dirigirse por correo a Laureano Jares, Esmeralda 976, altos.

SE OFRECE CHAUFFEUR PRACTICO para manejo de lanchas, con buenas recomendaciones. Dirigirse A. P., Guardia Vieja 3754, dep. 5. v26

SE OFRECE HOMBRE FORMAL, COMpetente en zapatería, para atender el negocio de cortador y aparador, Gualeguaychú 2333, Villa Devoto. v27

SE OFRECE MUCHACHO RECIEN VEnido para cochero o cualquier trabajo, dirigirse a Olivos, quinta Paravichini, para entregar a Jesús Díaz. v25

SE OFRECE JOVEN PARA LA CIUDAD o campo, con oficio de carpintero o para otra ocupación, posee certificados de su conducta, A. Fernández, Alvar Núñez 176, capital.

SE OFRECE HOMBRE PARA CRIADEro de aves, competente para las incubadoras y hacer los aparatos para el criadero; dirigirse por carta a Vicente Oliveras, sin pretensiones, Rivadavia 8178. v25

SE OFRECE UN MECANICO PARA CIUdad o campaña ajustador y tornero; sabe hacer pozos semisurgentes, colocación de molinos a viento, colocación de bombas de cualquier tamaño, carpintero y herrero, dirigirse Villa Ballester, a J. S., calle San Martín 68. v27

TAPADOR DE SODA Y AGUAS GAseosas, conoce la fabricación de refrescos y agua para lavar, se ofrece, dirigirse por carta a A. D., Máximo Paz 455, Lanús, F. C. S. v27

TIPOGRAFO CON CONOCIMIENTOS generales en los ramos de imprenta, buen corrector, ex director de los periódicos "La Reforma" de S. A. de Areco, "La Verdad" de Navarro y "El Imparcial" de Las Flores, ofrécese con muy pocas pretenciones para cualquier punto dirigirse a Gabino Barrera, Las Flores F. C. S. v26

SERVICIO DOMESTICO PEDIDO

AMA DE LLAVES PARA ESTANCIA, caballero solo, se necesita; cartas solamente O. B.; Avenida, Palace Hotel.

AMA SE NECESITA SIN CHICO, PARA criar un chico de 2 meses en su casa, tratar solamente por carta; Maipú 931, E.

COCINERO ITALIANO SE PRECISA, calle Martín García 701.

COCINERA CON CAMA SE NECESITA, Pampa 2320.

COCINERA CON CAMA SE NECESITA, Zapiola 2174, Belgrano. v26

COCINERA DE PROFESION, SE PRECIsa, Concordia 65, Floresta.

COCINERA QUE SEPA SU OFICIO, CON cama, se necesita, Gaona 2472. v27

COCINERA Y OTROS QUEHACERES, formal, recomendada, tomar el 86, bajarse est. Pacífico, V. Devoto 40 $, Lacar 4500. v26

LAVANDERA PLANCHADORA, CON CAma, se necesita, Mansilla 2352.

LAVANDERA ITALIANA PRECISO, que no viva en conventillo y cerca de Sáenz Peña 811.

MUCHACHA SE PRECISA, SUELDO 25 pesos, Alsina 1935.

MATRIMONIO SIN HIJOS SE NECESIta, Aguilar 2305, Belgrano.

MUCHACHA SE PRECISA, 15 $, PARAguay 4339.

MUCHACHA PARA CORTA FAMILIA, preciso, Deán Funes 1026.

MUCHACHA SE PRECISA CON RECOmendación, Río Cuarto 1578.

MUCHACHA SE NECESITA, SUELDO 20 pesos, Bolívar 782, piso 2o., No. 4.

MUCHACHA SE NECESITA PARA MAtrimonio, Navarro 4734, Villa Devoto.

MUCHACHA PARA TODO TRABAJO, se necesita, Córdoba 2316.

MUCHACHA SE NECESITA, CHARCAS 4122. v26

MUCHACHA DE 12 A 14 años, SIN cama, necesito 10 $, Paraguay 1621.

MUCHACHA DE 12 A 14 años SE NEcesita, Belgrano 342, dep. 15, de 8 a 11.

MUCHACHA SERVICIO DE CORTA FAmilia, se necesita, Alsina 1960, dep. 8.

MUCHACHA DE 12 A 14 años, PARA niñera, se necesita; Güemes 4374. v26

MUCHACHO de 12 años, PRECISASE, poco trabajo, Garay 639.

MATRIMONIO SOLO, PRECISA SIRVIENta de 12 años, Humberto I 464, dep. 13

MUCHACHA QUE ENTIENDA DE COCIna, necesito, Warnes 302.

MUCHACHA DE 14 A 15 años, SE NEcesita, Cangallo 1381, de 7 a 11 a. m. v26

MUCAMA PARA SERVIR ADENTRO, con recomendaciones necesito, sueldo 30 $, Arroyo 1054.

MATRIMONIO SOLO NECESITA COCInera seria que entienda su oficio, hay sirvienta, Olleros 2065, Belgrano.

MUCHACHO NECESITO DE 11 A 12 años, casa familia, poco trabajo, Larrea 231.

MUCAMA DE ADENTRO QUE SEPA coser y planchar, con recomendaciones, se precisa, Ugarteche 35.

MUCHACHA SE NECESITA, PARA POco trabajo de matrimonio, Manuela Pedraza 2381.

MUCHACHA 13 A 14 años, NECESITO para mandados, Carlos Calvo 3869, dep. núm. 3.

MUCHACHA DE 15 años SE NECESIta, corta familia, para ayudar en los quehaceres, Boedo 642.

MUCHACHO DE 10 A 12 años SE NEcesita para señora sola, Sáenz Peña 966.

MUCHACHA PARA CORTA FAMILIA, se necesita 25 $; Corrientes 4163, departamento 2.

MUJER PARA TODO TRABAJO, QUE sepa algo de cocina, se necesita, con recomendaciones, Carlos Pellegrini 1694.

MATRIMONIO SE NECESITA, SIN FAmilia, para el campo, para todo trabajo ordinario, Sáenz Peña 1548. v26

MUCHACHA DE 12 A 14 años NECESIto para matrimonio, Tucumán 953, departamento 22. v26

MUCHACHA QUE SEPA SU OBLIGAción, mucama y que lave, se precisa, Pueyrredón 931, sueldo 25 $.

MUCHACHA PARA AYUDAR A LOS quehaceres de corta familia, Canning 1706.

MUCHACHA DE 13 A 15 años, PARA ayudar a señora en casa de corta familia, se precisa, Reconquista 660, dep. 8.

MUCHACHA DE 13 A 15 años, NECESIta matrimonio, Sarmiento 185, Avellaneda.

MUCHACHA DE 15 años, PARA TODO servicio de 2 personas, necesito, Boedo 1119.

MUJER FORMAL SE PRECISA, PARA todo trabajo, que sepa cocinar, Alsina 2195.

MUCAMA-niñera FORMAL RECOMENdada, tomar el 86, bajar est. Pacífico, Villa Devoto, Lacar 4500, 35 $. v26

MUCHACHA TODO SERVICIO, ESPEcialmente lavar, planchar, 20 $, Viamonte 412, 1o.

MATRIMONIO SE BUSCA, PARA ESTANcia, como jardinero y cocinera, razón Río Bamba 169. v25

MUCHACHA SE NECESITA, ITALIANA, de 14 a 16 años, con recomendaciones, en casa de familia seria, Moldes 2047, Belgrano.

MUJER SERIA O MUCHACHA QUE disponga de horas en el día, para cuidar una nena de corta edad, trato de familia, tratar de 8 a 10 a. m., Castelli 346.

MUCHACHA española DE 12 O 14 años, recién llegada, se necesita, para matrimonio, San Juan 1373, dep. 12, de 10 a 4 p. m.

MUCHACHA QUE SEPA BIEN cocinar y que tenga buena voluntad para ayudar en los quehaceres de casa de corta familia, se necesita urgentemente, buen sueldo calle Velez Sarsfield 291, 1er. piso a la derecha, tranvías 29 y 69. v26

NECESITO SIRVIENTA PARA todo trabajo, Avellaneda 864.

Niñera DE 12 A 15 años SE NECESITA, 3 de Febrero 1960.

NECESITO SIRVIENTA FORMAL, PARA campo, vasca, morena o alemana; San Juan 3464.

NECESITO SIRVIENTA PARA TODO trabajo, sueldo 20 $, Arenales 267, Avellaneda. v25

NECESITO MUCHACHA DE 12 años para matrimonio, Bdo. Irigoyen 1643, dpto. 21.

PARA CORTA FAMILIA SE NECESITA sirvienta con cama $ 15, Vidal 2661.

PRECISASE UNA MUCHACHA PARA niñera, pagase 15 $, Tucumán 1425.

PRECISASE MUCHACHA DE 14 A 16 años; Malvinas 984. v27

PRECISO MUCHACHA, SERVICIO adentro, de 3 personas, 15 $; Constitución 2083. v26

PARA COCINA Y OTRO QUEHACER, se necesita joven sencilla, francesa, italiana o vasco-española, con cama, Chile 2348.

SERVICIO DOMESTICO PEDIDO

PRECISASE EN CASA INGLESA SIRvienta de 16 años por medio día, con referencias; Esmeralda 1394, piso 7, B., por la tarde.

SIRVIENTA PARA TODO SERVICIO SE necesita, Tucumán 2948.

SIRVIENTA SE NECESITA, QUE ENtienda algo de cocina, México 3723.

SIRVIENTA PARA CORTA FAMILIA, SE necesita, Necochea 1245, Boca. v25

SIRVIENTA FORMAL SE PRECISA, PAra matrimonio solo, Bogotá 1967.

SE NECESITA UNA SIRVIENTA PARA todo trabajo, argentina, Ombú 717.

SIRVIENTA SE NECESITA, SUELDO 25 pesos, Pichincha 446, después de las 10.

SE NECESITA niñera DE 16 A 17 años, Bernardo de Irigoyen 642.

SIRVIENTA PARA TODO TRABAJO, se necesita Carabobo 350.

SIRVIENTA PARA UNAS HORAS DE mañana, se necesita, Belgrano 1488.

SIRVIENTA SERIA PARA TODO SERvicio se necesita, Corrientes 3954.

SIRVIENTA SE NECESITA, CHACABUco 558, después de las 8 a. m.

SIRVIENTA SE NECESITA, SUELDO 20 pesos, Uriarte 2840, Palermo.

SIRVIENTA SE NECESITA, GENERAL Arias 301, Landa, F. C. S.

SIRVIENTA QUE SEPA TRABAJAR SE necesita, Rioja 1683.

SIRVIENTA QUE SEPA COCINAR, SE precisa, Alvarado 1350, Barracas.

SIRVIENTA SE NECESITA, ARREDONdo 2450, Belgrano.

SIRVIENTA SE PRECISA, PARA COCIna sencilla, sola, Luzuriaga 110.

SIRVIENTA JOVEN, PRECISASE PARA todo trabajo, Güemes 3842.

SE NECESITA SIRVIENTA QUE ENtienda de cocina, Ecuador 579. v26

SIRVIENTA PARA TODO SERVICIO, SE necesita, Sarmiento 3853. v25

SIRVIENTA, se necesita, GRIVEO 3775, Villa Devoto. v25

SIRVIENTA SE NECESITA, JOSE CUBAS 4100, Villa Devoto. v26

SIRVIENTA SE PRECISA, PARA MATRImonio, en Lomas, Francisco Portela 592.

SIRVIENTA PARA TODO SERVICIO de corta familia, se necesita, Corrientes 2471, dep. 3.

SIRVIENTA QUE SEPA COCINAR Y para todo trabajo, se necesita con recomendaciones, Corrientes 4094.

SIRVIENTA QUE SEPA COCINAR PARA matrimonio solo, se necesita, Posadas 1200, 2do. piso.

SIRVIENTA SE PRECISA PARA CORta familia, para todo servicio, que entienda de cocina; Gral. Hornos 557.

SIRVIENTA PARA CORTA FAMILIA española se precisa; Rivadavia 3840, departamento 16.

SIRVIENTA FORMAL SE necesita para todo trabajo menos cocinar, sueldo 20 $, Guemes 3144.

SIRVIENTA QUE SEPA ALGO COCINAR se necesita recomendada, con cama, Sarmiento 1459. v26

SIRVIENTA JOVEN PARA CORTA FAmilia se necesita, buen trato, casa chica, Alberti 191.

SIRVIENTA RECOMENDADA, PARA todo servicio de matrimonio solo, se necesita, Arenales 3162.

SIRVIENTA QUE ENTIENDA DE COCIna se necesita, recomendada, Colombres 118.

SIRVIENTA PARA TODO TRABAJO, SE necesita, en familia alemana, Tronador 2656, Belgrano, Coghlan. v27

SIRVIENTA SE NECESITA, DE 13 A 14 años, poco trabajo, que sea española, Avenida de Mayo 1034.

SIRVIENTA AUNQUE TENGA CHICO se necesita, B. Mitre 3722, después de las 8.

SIRVIENTA PARA TODO TRABAJO, para 2 personas, sueldo 20 $, Sarmiento 3664, dept. 3. v26

SIRVIENTA QUE SEPA COCINAR, SE necesita, sueldo 20 a 25 $, B. Mitre 1035.

Señora FORMAL SE PRECISA PARA la cocina, se le da pieza y corto sueldo, Ugarteche 67.

SE PRECISA UNA COCINERA Y PARA otros quehaceres y una mucama que sepa planchar bien en almidón, Pueyrredón 2431, tratar de 9 a 11.

SE PRECISAN 2 MUCHACHAS DE 12 A 15 años, una para el campo y otra para la ciudad para matrimonio solo, Río de Janeiro 1742, dept. 2.

SE DA PIEZA A señora FORMAL QUE trabaje en casa a cambio de pequeño servicio; tratar desde las 10 a. m., Lezica 4418 entre Yatay y R. Janeiro, a una cuadra del subterráneo.

SIRVIENTA NECESITO DE 18 A 25 años, italiana, que sepa algo de cocina, precio 20 $, buenas referencias, presentarse en Lanús, General Guido 1529, F. C. S.

SIRVIENTA JOVEN QUE HABLE francés y que entienda el italiano, se necesita para todo trabajo de corta familia, para pueblo vecino de la capital, Av. de Mayo 1276, 2o. piso.

SE DESEA UNA BUENA COCINERA, buen sueldo, sumamente limpia y sin retiro, que sea francesa o belga, sin familia y completamente independiente, inútil presentarse si no reune estas condiciones y sin buenas recomendaciones, presentarse de 1 a 6 p. m., Castelli 388.

SERVICIO DOMESTICO OFRECIDO

AMA DE LECHE JOVEN, SE OFRECE, Sud América 86, Flores. v25

AMA SE OFRECE PARA CRIAR EN su casa, Balcarce 1090. v27

AMA CON LECHE DE 5 MESES y certificados, se ofrece; Cangallo 3499.

AMA SE OFRECE PARA CRIAR EN su casa, Unclán 2366. v25

AMA SE OFRECE PARA DAR PECHO 2 ó 3 veces por día, Quesa 146.

AMA CON ABUNDANTE LECHE, SE ofrece, Hernandarias 684. v25

AMA SE OFRECE JOVEN, CON LECHE de 3 meses y certificados, Rioja 462.

AMA DE LECHE SE OFRECE CON certificado médico, calle del Colegio 656.

AMA española, CON CERTIFICADO DE buena leche, se ofrece, Perú 1162.

AMA española SE OFRECE, CON ABUNdante leche de 3 meses, Saavedra 352.

AMA DE LECHE SE OFRECE ITALIAna, con abundante leche, Andes 153. v27

AMA CON BUENA LECHE se OFRECE, para criar en su casa. Señora Cornelia, Aristóbulo del Valle 1540. v26

AMA española CON LECHE DE 7 MEses, se ofrece para criar en casa del niño o media leche por día, Pavón 3375.

AMA PRIMERIZA, LECHE DE 5 MEses, de 18 años, se ofrece para criar afuera, Humberto 2651. v26

AMA DE LECHE SE OFRECE PARA criar un chico en su casa, con leche de 9 meses, México 2407. v27

AMA CON BUENA LECHE, SE OFRECE para criar chicos en su casa, Cochabamba 2239, pieza 93. v25

AMA DE 24 años, PRIMERIZA, CON abundante leche de 3 meses, se ofrece, Las Heras 3698. v25

AMA CON LECHE DE 7 MESES, PRImeriza se ofrece, sin chico para criar en su casa, San Luis 645. v25

AMA DE LECHE SE OFRECE SIN PREtensiones, para ciudad o campo, San Juan 3266, Angelina Fernández. v25

AMA SIN CHICO Y LECHE DE 20 DIAS, se ofrece para criar en su casa, Triunvirato 2732. v25

AMA, LECHE FRESCA Y ABUNDANTE española, se ofrece de 40 días, Ingeniero Luis A. Huergo 439, Barracas al Norte.

AMA JOVEN, DE TODA CONFIANZA se ofrece para criar en su casa, sin pretensiones; leche de 5 días, sin chico; Gaona 431. v27

AMA JOVEN española DE 22 años con buena leche de un mes y abundante, se ofrece para casa seria, con buena recomendación. Castro 1763. v28

AMA JOVEN, ROBUSTA, CON ABUNdante leche de 4 meses, se ofrece para casa del niño, ciudad o campo, O'Brien 47, pieza 6. v25

AMA JOVEN DE 23 años SE OFRECE, primeriza, con abundante leche de 25 días, por carta o personalmente, Sarmiento 480, Avellaneda.

COCINERA DE PROFESION VASCA, SE ofrece para estancia, Córdoba 1010.

COCINERA SENCILLA SE OFRECE, LUzuriaga 286. v27

COCINERO SE OFRECE, CON BUENAS recomendaciones, Tacuarí 1573. v26

COCINERA SUIZA SE OFRECE SIN CAma, persona formal, Viamonte 1874. v23

COCINERA SE OFRECE, PARA CASA de pensión o particular, Venezuela 1717. v26

CHICA DE 14 años SE OFRECE PARA niñera o pequeños quehaceres, sueldo 18 a 20 $, Venezuela 1944, altos.

COCINERA ARGENTINA SE OFRECE para el campo, con buenos informes, Chile 1836.

COCINERA BIEN RECOMENDADA, SE ofrece, ciudad o campo, por carta, Tres Esquinas 1744, Boca. al Norte.

COCINERO GENOVES, SE OFRECE para cualquier negocio, Cangallo 2261, pieza 7. v26

COCINERO DE HOTEL ITALIANO, hombre formal, ofrécese para casa de familia, va al campo, Bolívar 1137.

COCINERA Y MUCAMA OFRECESE, CON buenos informes, para casa particular o de pensión, Bolívar 1047. v23

COCINERA JOVEN se OFRECE con REcomendaciones, ocurrir Ocampo 190, Esperanza Bermúdez. v25

COCINERA DE LA ALTA ITALIA CENtral, se ofrece sin cama, mujer formal, con buena recomendación, Misiones 47 y 49.

COCINERO DE PROFESION, ITALIANO, se ofrece para casa familia, pensión, restaurant, etc. Por carta o personalmente J. M., R. Peña 848. v26

SERVICIO DOMESTICO OFRECIDO

COCINERA DE PROFESION, SE ofrece, Piedras 1261. v26

COCINERA SE OFRECE, SAN JUAN 2243. v25

COCINERA ARGENTINA SE OFRECE, joven, con chica de 2 años, o sin ella, sabe cualquier trabajo, Charcas 2354, pieza 11.

COCINERA O MUCAMA DE ADENTRO, de buena presencia y recomendaciones, se ofrece, por carta solamente a E. T., Caseros 445, dep. 11. v25

COCINERA SE OFRECE PARA CASA de familia, sin pretensiones, por carta o personalmente J. S. Cullen 6536, Villa Urquiza. v25

COCINERA JOVEN, SABE BIEN SU obligación y sabe amasar, se ofrece, sin pretensiones, con muy buenos informes, dirigirse por carta a M. C., Gurruchaga número 2215.

DOS MUCHACHAS SE OFRECEN PARA mucamas o niñeras, recomendadas para Mar del Plata; Leones 1922, Belgrano. v26

Español, CON BUENOS CERTIFICADOS, 30 años edad, portero y jardinero, se ofrece para este servicio u otros análogos, sin sueldo, M. A., Jujuy 253.

HUMAHUACA 4641, SE OFRECE SIRvienta para todo trabajo, con recomendaciones, persona seria. v26

JOVEN JAPONES, SE OFRECE PARA peón de cocina, Tucumán 1035. v26

JOVEN español DE 21 años, RECIEN VEnido, se ofrece para todo trabajo, Fco. Gamba, Balcarce 293. v20

JOVEN español, SE OFRECE PARA portero o cualquier trabajo, con recomendaciones, Carlos Calvo 338. v26

JOVEN español, 17 años SE OFRECE cualquier trabajo, con excelentes recomendaciones, Victoria 2654, pieza 6. v27

JOVEN JAPONES, SE OFRECE, MUCAmo de comedor, portero o cocinero de familia, ciudad o campo, Irala 1364, pieza 5. v25

JAPONES JOVEN DE 19 años SE OFREce para mucamo de comedor o limpieza, cualquier trabajo, con buenas recomendaciones, por carta a S. M., Ituzaingó 779.

LAVANDERA SE OFRECE PARA lavar por día, Sáenz Peña 1169.

LAVANDERA SE OFRECE POR DIA, Alvarez Thomas 3683, Villa Urquiza.

LAVANDERA DE CONFIANZA PARA lavar en su casa, se ofrece, Tacuarí 973, pieza 4. v26

LAVANDERA PLANCHADORA SE ofrece para casa de familia, por mes, plancha toda clase de ropa, Independencia 342.

MUCHACHA DE 14 años SE OFRECE, para corta familia, Liniers 538. v26

MUCAMA CON RECOMENDACIONES, se ofrece, Boedo 526.

MUCHACHO DE 16 años SE OFRECE, para cualquier trabajo, Moreno 884.

MUCAMA O SIRVIENTA SE OFRECE, Rivadavia 2345, pieza 21.

MUCAMA española SE OFRECE, BALcarce 716, pieza 16. v26

MUCHACHO SE OFRECE PARA TODO trabajo, Bustamante 2610.

MUCAMA SE OFRECE, SABE ALGO DE cocina, Córdoba 952, dep. 11. v25

MUCAMA O SIRVIENTA SE OFRECE, Humberto I 1840. v26

MUCHACHO PARA LIMPIEZA Y MANdados, se ofrece, Bmé. Mitre 2752.

MUCHACHO DE 14 años, OFRECESE, cualquier trabajo, Valentín Gómez 3006.

MUCAMA española, RECOMENDADA, para hotel se ofrece, Paseo de Julio 188.

MUCAMA SE OFRECE, PARA TODO servicio, recomendada, Carlos Calvo 4300. v27

MATRIMONIO SERIO, CON MUY BUEnas referencias, sin hijos, se ofrece para caseros; escribir Piedras 1731. v26

MUCAMA O SIRVIENTA española ofrécese, para ir al campo temporada, o ciudad, Aristóbulo del Valle 1306.

MATRIMONIO TRABAJADOR, GENOves, se ofrece para servicio doméstico, calle Cabildo 4041, Saavedra.

MUCHACHA DE 14 años SE OFRECE para cuidar chicos o para los quehaceres de casa, San Juan 2037.

MOZO PARA CUARTOS DE HOTEL SE ofrece, es limpio y trabajador, S. José 865, pieza 20.

MUCHACHA DE 14 años, RECIEN VEnida, española, se ofrece para cualquier trabajo, Chile 757, dep No. 2.

MUCAMA SE OFRECE DE ADENTRO o de comedor, bien recomendada, sabe su obligación, Córdoba 1706. v27

MUCHACHO DE 14 años, OFRECESE, presentado por su familia, Bathurst 3317. v26

MUCAMA SE OFRECE PARA TODO trabajo, con recomendaciones; Belgrano 281, altos.

MUCAMA O SIRVIENTA, CON RECOmendaciones se ofrece; Río Bamba 1039, pieza 50. v28

MUCAMA DE COMEDOR BIEN RECOmendada, todo trabajo, se ofrece, Defensa 266. v26

MUCAMA SE OFRECE O SIRVIENTA, tratar en presencia de los patrones, Independencia 1347.

MUCAMA O SIRVIENTA SE OFRECE, con recomendaciones, Venezuela 1127, pieza 24.

MUCAMA GENERAL O SIRVIENTA, PAra matrimonio, se ofrece, Paseo Colón 1221. v25

MUJER FORMAL SE OFRECE, PARA cocina sencilla, con o sin cama, lavar y planchar, Estados Unidos 2068. v25

MATRIMONIO SOLO SE OFRECE, cualquier trabajo, por carta o personalmente, Estados Unidos 4147. v25

MUCAMA española Y TRABAJADORA, con recomendación, se ofrece, Herrera 581. v25

MATRIMONIO JOVEN SE OFRECE, EL cochero o portero y mucama o niñera, ciudad o campo; Gorriti 3880. v25

MATRIMONIO español VALENCIANO se ofrece quintero, jardinero y la señora cocinera, buenos informes, Juramento 5659.

MATRIMONIO español JOVEN SE ofrece, ella cocina, repasar ropa y coser a máquina, él limpieza y otros quehaceres, pueblo o ciudad, Tacuarí 725. v27

MADRE E HIJA AUSTRIACA, MUY trabajadoras, con recomendación se ofrece para todo trabajo de casa, hablan castellano, Burela 3212, Gral. Urquiza. v27

MUCHACHO español SE OFRECE DE 16 a 17 años, para casa de familia, con buenas recomendaciones, sin pretensiones de sueldo, Reconquista 144.

MATRIMONIO SE OFRECE PARA CUIdado de casa o la señora para hacer cualquier trabajo, por día o medio día, Dillinghurst 1230.

MATRIMONIO SE OFRECE ITALIANO, jóvenes, sin hijos, él práctico quinta y jardín, y ella para cocina o mucama, con recomendaciones, Monte 1568.

MATRIMONIO JOVEN SIN HIJOS, SE ofrece sin pretensiones, para campo o ciudad, ella entiende bien de cocina, Rivadavia 8253. v26

MATRIMONIO PIAMONTES OFRECESE para el campo, la señora entiende un poco de cocina y el marido quintero, Forest 4171, estación L. M. Saavedra. v25

MATRIMONIO JOVEN SE OFRECE, EL sabe sembrar, cuidar gallinas y ordeñar, ella buena cocinera y mucama, van al campo, Riglos 722, M. D. H. v25

MUCAMA SE OFRECE O niñera. O para cocina para casa de corta familia, tiene buenas recomendaciones y es muchacha seria y formal, Perú 359. v25

MATRIMONIO ARGENTINO, CON REcomendaciones, se ofrece, él quintero y jardinero, ella para todo servicio de campo, dirigirse Juan Noeschi, Turdera, F. C. Sud. v37

MUCAMO CON MUY BUENAS RECOmendaciones, se ofrece para todo trabajo de casa de familia, es limpio y trabajador y sale al campo, con pocas pretensiones, San José 965, pieza 20.

MATRIMONIO español, SIN HIJOS, ofrecese, el como jardinero o quintero, sabiendo algo de carpintero y ella cocinera y repostera, tienen buenos certificados, escribir San Martín 1146. v26

MATRIMONIO CON HIJOS, SE OFREce, él quintero de profesión, práctico para atender árboles y viñas, con certificados; la señora para los quehaceres de la casa, F. M., Rioja 246. v27

MATRIMONIO vasco-español, SE OFREce de media edad, sin hijos, jardinero quintero, la señora buena cocinera o mucama, sabe lavar y planchar, son prácticos y bien recomendados, Balcarce 717.

MATRIMONIO JOVEN SIN HIJOS SE ofrece, él para chauffeur, mucamo, portero o cualquier otro trabajo, sabe de mecánico, con certificados y ella para mucama, niñera o sirvienta, dirigirse a Bravo, Victoria 1468.

MUCAMA O COCINERA SE OFRECE, para todo trabajo, no exige mucho sueldo, pero pide buen trato, de corta familia, para el pueblo Morón, es bien recomendada, tratar por carta o personalmente, Córdoba 3639. v26

MATRIMONIO VASCO-español SE OFREce, él para chauffeur con libreta de 5 años de práctica o encargados de negocio de bar o mucamo, ella de mucama, para el campo o ciudad, dirigirse por carta o personalmente, Montes de Oca 2079, dep. 28. v26

MATRIMONIO JOVEN SIN HIJOS, VAScongados, se ofrecen para el campo, ella buena cocinera o mucama, él para cualquier trabajo de estancia, tiene recomendaciones, por correspondencia o personalmente, Colón 379, Avellaneda. v25

MATRIMONIO JOVEN SIN HIJOS, COrrentino, se ofrece para ir al campo, estancia o quinta, ella buena cocinera, planchadora, él mucamo u otro quehacer, tiene buena recomendación, Ministro Brin 921. v25

MATRIMONIO FRANCES, 30 años, DOS hijos, se ofrece, para cuidar villa o en estancia, él buen quintero, entiende de pintor y carpintero, maneja cualquier automóvil, lanchas a nafta y motor Triumph, libreta francesa, ella de cocinera y de confianza, para cuidar casa, buenas referencias, dirigirse a M. L., empresa del puerto, casilla núm. 8, Mar del Plata. v25

SERVICIO DOMESTICO OFRECIDO

MUJER FORMAL SE OFRECE PARA cocinar, u otro trabajo, Victoria 2502.

Niñera SE OFRECE, CON BUENAS REcomendaciones; Arenales 3101. v26

OFRECESE SIRVIENTA RECOMENDAda, C. Calvo 1173.

OFRECESE SIRVIENTA SABE COCINAR bien, recomendada, Balcarce 779.

OFRECESE SIRVIENTA RECOMENDADA sabe cocinar, Rioja 1147, dpto. 1. v26

OFRECESE CON RECOMENDACIONES joven español de 22 años, buena presencia, portero u otros quehaceres domésticos, Rivadavia 957. v25

PEON DE COCINA SE OFRECE con buena recomendación, Paraná 259.

PORTERO O MUCAMO ARGENTINO práctico, se ofrece con informes, Santa Fe 1792. v26

PORTERO SE OFRECE CON RECOMENDaciones, por carta o personalmente, Pasco 974. v25

SE OFRECE AMA JOVEN, CON LECHE de 2 meses, Agrelo 3553. v26

SIRVIENTA O COCINERA SE OFRECE, Sarandí 1358. v26

SIRVIENTA SE OFRECE, CON BUENOS informes, Bustamante 279.

Señora FORMAL SE OFRECE PARA señora o señor, Independencia 2340.

Señora SE OFRECE PARA LAVAR UNO o dos días por semana, Alsina 2846.

SIRVIENTA SE OFRECE PARA TODO trabajo, sabe cocinar, Cochabamba 458.

SE OFRECE UNA MUCHACHA PARA corta familia, Sanlloso 11.

SIRVIENTA FORMAL SE OFRECE, Maza 646.

SE OFRECE UNA señora PARA LA COcina, sin cama, Belgrano 2913.

SE OFRECE UNA MUCHACHA PARA todo trabajo, Sarandí 871.

SE OFRECE MUCHACHO VASCO DE 16 años, Anchorena 729.

SIRVIENTA SE OFRECE, PARA CORTA familia, Cochabamba 469. v25

SIRVIENTA SE OFRECE, TODO TRABAJO de corta familia, Posadas 1447. v25

SE OFRECE SIRVIENTA, RECIEN VEnida, ocurrir Caseros 1400. v26

SE OFRECE COCINERA ITALIANA, Bustamante 267. v25

SE OFRECE AMA SIN CHICO, MIGUELETES 1739 y Pampa. v26

SIRVIENTA SE OFRECE, PARA CORTA familia, Humberto 1 532. v25

SIRVIENTA SE OFRECE, PARA TODO trabajo, Belgrano 3326. v25

SIRVIENTA SE OFRECE SIN PRETENsiones, Castro 1344. v25

SE OFRECE MUCAMA Y niñera, CON buenos informes, práctica, Arenales 2859.

SIRVIENTA SE OFRECE PARA TODO trabajo, recién venida calle Loria 1553.

SIRVIENTA SE OFRECE, TODO TRABAJO, Charlone 856, Piñeiro (Avellaneda)

SIRVIENTA QUE SABE DE COCINA, con recomendaciones, Victoria 2573.

SIRVIENTA O MUCAMA española, SE ofrece, va al campo, Sarmiento 1122.

Señora FORMAL SE OFRECE, TODO servicio, Sgo. del Estero 1563, sala. v28

Señora ROBUSTA Y SERIA, SE OFRECE para enfermera o mucama, Freyre 1101 v27

SE OFRECE SIRVIENTA PARA CORta familia, con retiro, Saavedra 716. v26

SIRVIENTA PARA TODO SERVICIO SE ofrece, recién venida, Brasil 1676. v25

SIRVIENTA SE OFRECE CON BUENAS recomendaciones, Defensa 845, pieza 7. v26

SIRVIENTA SE OFRECE PARA MATRImonio o corta familia, con calca de 4 meses, Quito 3927.

SE OFRECE JOVEN española DE 15 años con pocos meses de América, para niñera o sirvienta, Balcarce 585, 2o. piso. v26

SIRVIENTA JOVEN PARA TODO TRAbajo o niñera, se ofrece, Gral. Urquiza 1540. v26

Señora FORMAL SE OFRECE COCINEra o cualquier otro trabajo, referencias a satisfacción, Yatay 180. v26

SE OFRECE MUCHACHA PARA TODO trabajo, entiende de cocina, tiene recomendaciones de 2 años, Venezuela 836.

SE OFRECE MUCAMA O niñera RECOmendada, dirigirse a Bobliau Barrero; Ortega 535, Caballito.

SE OFRECE señora VIUDA CON CHICA de 3 años o sin ella, para todo trabajo, sin pretensiones, Humberto 2400.

Señora SE OFRECE PARA TODO SERvicio, para trabajar solamente medio día, Oruro 1163.

Señora SE OFRECE PARA TODO TRAbajo, entiende de cocina, con o sin chico, con éste por poco sueldo, Victoria 3411.

Señorita ITALIANA, OFRECESE PARA ama de llaves o mucama, dirigirse 24 de Noviembre 62. v27

SE OFRECE MUCHACHA FORMAL CON buenas recomendaciones, para todo trabajo y sabe cocinar, Piedras 475.

SE OFRECEN MUCHACHA DE 18 años y muchacho de 13 para sirvientes, calle Inclán 2866. v23

SE OFRECE MUCAMA española RECIEN venida, de 20 años, Avda. Vélez Sarsfield 830. v27

SE OFRECE SIRVIENTA ARGENTINA, por medio día, para todo servicio, Belgrano 3538.

Señorita SE OFRECE PARA MUCAMA o niñera, entiende un poco de cocina, Rondeau 3054. v26

SE OFRECE MUCHACHA DE 16 años, con cama y señora para medio día, Humberto 1267, pieza 28. v26

SE OFRECE señora VIUDA, DE BUENA presencia, como gobernanta o trabajo de adentro, ocurrir Río Bamba 447.

SE OFRECE MUCHACHA PARA TODO trabajo, española, de 14 años; Pasaje Pereira 1514, altura Garay 3800.

Señora DE 22 años SE OFRECE PARA persona sola o matrimonio, Aráoz número 820, por carta.

SIRVIENTA SE OFRECE RECIEN VEnida, recomendada, Independencia número 1347. v23

SIRVIENTA JOVEN SE OFRECE PARA todo trabajo de corta familia, española, Alsina 3099.

Señora RESPETABLE, RECOMENDADA, se ofrece, todo trabajo, para matrimonio o persona sola, México 1057.

Señora española SE OFRECE, PARA TOdo trabajo y sabe bien de cocina, Bdo. de Irigoyen 1342. v26

Señora PARA CUIDAR CHICO EN SU casa, ofrecese, Cochabamba 1163, pieza 23.

SE OFRECE SIRVIENTA, QUE ENTIENde de cocina, con recomendaciones, tratar Saenz Peña 230. v26

SE OFRECE MUCAMA DE ADENTRO O para cualquier trabajo, dirigirse personalmente o por carta, Victoria 2902. v26

SE OFRECE MATRIMONIO PARA cuidar una casa, dirigirse por carta, Fitz Roy 2148. v25

SE OFRECE MATRIMONIO COCINERO y ella para los quehaceres de la casa, Aguer 2563, Belgrano. v26

Señorita española SE OFRECE PARA mucama, con recomendaciones, Carlos Calvo 1193. v25

Señora JOVEN ARGENTINA, SE OFRECE para todo trabajo, en casa de familia, Victoria 2901, restaurant Regina Elena. v26

SERVICIO DOMESTICO OFRECIDO

SE OFRECE AMA PARA CRIAR CHICO de pecho, Bolívar 731, pieza 5. v25

SE OFRECE MUCHACHO, PRESIDENTE 518, para mandados o limpieza. v25

SIRVIENTA PARA TODO TRABAJO, ofrecese, con recomendaciones, Tacuarí 779. v26

SE OFRECE MUCAMA GENERAL CON buenas recomendaciones, Lima 745, pieza 8.

SE OFRECE UNA señora PARA TODO trabajo, persona sola o matrimonio, México 2870. v25

Señorita SE OFRECE PARA GOBERnanta o ama de llaves, L. M, Talcahuano 379, dpto. D. v27

SE OFRECE AMA DE LECHE ITALIAna para criar en casa del niño, dirigirse Belgrano 2219. v25

SE OFRECE señora FORMAL PARA COcinera de corta familia, Falucho 74, Hotel Dante. v25

Señora FORMAL SE OFRECE, PARA todo servicio, para el campo, Tucumán 2323. v25

SE OFRECE UNA señora FORMAL, ARgentina para cuidar un matrimonio solo o un hombre solo, para tratar Bermejo 41.

Señora SE OFRECE, DE mañana, PARA trabajar en casa de familia y a la tarde lava y plancha en su casa; Mompox 1778. v29

SE OFRECE señora JOVEN PARA CASA de familia, para los quehaceres y costura, con buenos informes, Rivadavia 2146, encargada.

SE OFRECE UNA MUCHACHA DE 15 años, para matrimonio solo o para niñera, vería San Martín 1747, Dolores Estévez. v26

SIRVIENTA FORMAL SE OFRECE CON una hija para mucama, la madre entiende bien de cocina y otros trabajos, calle Pueyrredón 774. v25

Señorita ALEMANA, SERIA, DESEA puesto para dirigir casa; comprende muy bien de cocina, dama de compañía o institutriz, N. M. 30, Av. de Mayo 575. v26

SE OFRECEN MADRE E HIJA DE 18 años para los quehaceres de corta familia, ocurrir por carta o personalmente, Beruti 2276. v27

SE OFRECEN DOS MUCHACHAS FORmales, cocinera y mucama, saben cumplir con su obligación, Avenida de Mayo 793, piso 5o. v25

SE OFRECE MATRIMONIO español, SIN hijos, jóvenes, él cocinero, ella mucama de comedor y demás quehaceres, Parral 1514. v25

SE OFRECE SIRVIENTA ITALIANA para todo trabajo a corta familia, calle Reconquista y Paseo de Julio 1082, sueldo 30 a 35 pesos por mes. v30

SE OFRECE AMA CON LECHE FRESca de 2 meses, italiana, de 28 años, informes a Carmela Gaeta, calle Cuenca 527, Flores. v25

SE OFRECEN MADRE E HIJA, COCINEra y mucama o todo trabajo, van al campo o ciudad, con buenos certificados, B. de Irigoyen 701, Saben bien su obligación.

SE OFRECE MATRIMONIO VASCONAvarro, jóvenes, buena presencia, ella para todo trabajo, él portero o mucamo de adentro, dirigirse por carta o personalmente, California 1573, B. al Norte. v26

Señora JOVEN, ARGENTINA SE OFRECE para el servicio de corta familia o persona sola, pueblo cercano o ciudad, por carta o personalmente indicando precio, Catamarca 97.

SE OFRECE UN MATRIMONIO PARA el campo, el marido quintero u otro trabajo, la señora en los quehaceres de casa, dirigirse por carta a Liniers, almacén Frioños, junto a los cuarteles. v25

Señora DISTINGUIDA EXTRANJERA, que habla castellano perfectamente, busca posición como ama de llaves en hotel o casa particular de primer orden, ofertas por carta bajo E. M., Andes 92, piso 2o., izq. v25

Señorita SE OFRECE PARA acompañar a señora mayor, niñas o para mucama de adentro, va al campo, desea muy buen trato, en cambio de poco sueldo, tratar en casa de su familia, Luzuriaga 482 ex Avenida Alcorta, por carta o personalmente

SE OFRECE UN MATRIMONIO CON hija de 20 años, para ir a Mar del Plata, la señora camisera y calzoncillera de fino, la hija sabe el corte y confección de señora, el esposo entiende algo de cocina, referencias mutuas a satisfacción, dirigirse por carta o personalmente, a R. D. S., Solís 851. v27

VENTA de MUEBLES y OBJETOS VARIOS

ATENCION: REMATAREMOS LOS muebles de la casa Lima 616, el domingo 25 a las 2.30 p. m. v25

BARATTI Y Cía, MUEBLES, CORRIENtes 1145. Precios de fábrica. Dormitorios pino tea, para una persona, $ 65 y 85; dormitorios para matrimonio, imitación roble, $ 100 y 190, (3 cuerpos), en nogal, Luis XVI, 139 $; cedro indiano, estilo inglés, 260 $; en roble encerado, 240 $; nogal, Luis XV, gran lujo, 250 $; íd. 3 cuerpos, 390 $. Rebaja colosal, 15 o|o sobre nuestro catálogo P. v31oct

BILLARES NORTEAMERICANOS, marca "Brunswick", equipados con las célebres barandas de match "Monarch", paño "Simonis" y "Americano extrafino", bolas de marfil "Zanzíbar" a precios sin competencia, escribir pidiendo catálogo X. X., gratis, La Brunswick Balke Collender Co., of New York, Libertad 131, B. Aires.

DOSELES DE TUL BORDADOS COLOcados desde 45 $, visillos a 2 pesos, colchas a 15 pesos, tapicería Boltano, Rivadavia 1915. v29

FUNDAS BLANCAS Y COLOR $ 15, Pidan muestras, Santa Fe 1599, U. T. 1171, Juncal. v27

FUNDAS PARA JUEGOS DE SALA 15 $, plano 6. Se atiende por carta y teléfono; Montevideo 414, J. Despax, U. T. 2256, Libertad. Se manda a domicilio con muestra. v25

JUEGO DORMITORIO Y OTROS MUEbles, vendo, buenos y baratos, Helguera 841, Flores.

JUEGO DE COMEDOR ROBLE INGLES y otros muebles vendo por ausentarme, Guemes 4129.

MUEBLES SANZ LIQUIDA

826 SARMIENTO 844

MUEBLEROS Y PARTICULARES

Mientras las otras casas aumentan sus precios, nosotros hacemos notables rebajas. Obsequio al comprador: colcha y rollo.

Dormitorios ingleses 7 piezas, 1 pl.	$ 65
Dormitorios ingleses, 7 piezas, 2 pl.	" 105
Dormitorio Luis XIV, para matrimonio, nogal, mármoles, rosa.	" 160
Dormitorio 3 cuerpos, arte nuevo, para matrimonio, 10 piezas	" 240
Dormitorio 3 cuerpos, Luis XV, nogal de Italia y roble, 10 piezas	" 385
Comedor 10 piezas, Renacimiento	" 90
Comedor 3 cuerpos, 16 piezas	" 250
Camas de bronce inglesas	" 45
Juegos de sala Luis XV	" 85
Consolas doradas	" 50
Sillas de Viena legítimas, doc.	" 40

En nuestra exposición la mejor surtida en la República, encontrarán desde el mueble más fino importado, al más económico, a precios más bajos que en remate; les conviene hacer una visita, no perderán tiempo y ganarán dinero. No discutimos, estamos obligados a vender a cualquier precio. Catálogos, embalaje y flete gratis; 826 Sarmiento 844, casi esq. Esmeralda, Casa Suiza. Cierra a las 7 p. m. No tiene sucursales. v15nov.

VENTA de MUEBLES y OBJETOS VARIOS

MUEBLES MUEBLES MUEBLES A precio de fábrica, sin intermediarios, visiten la "Unión Fabricantes", Corrientes 1779. v31

MUEBLES, MUEBLEROS y PICHINCHEros: aprovechen, dormitorios de roble compuestos de 10 piezas, para matrimonio, a 255 $, pidan catálogo, embalaje gratis, B. de Irigoyen 265 al 269. v5nov

MUEBLES SIRLIN HNOS., CORRIENtes 1172, ¡no confundir!, 50 o|o de rebaja sobre su valor de fábrica, única oportunidad: dormitorios 7 piezas, $ 59, 80 y 100; de 3 cuerpos, 12 piezas, 240 $; de 12 piezas, 3 cuerpos, roble macizo, varios estilos, a elegir, 320 $, comedores completos, de 75 a 300 $; catálogo, embalaje y flete gratis, Corrientes 1172. v2nv

PIANO SPRUNCK, NUEVO, vendo POR ausentarme, Medrano 441.

PIANO NUEVO, AFAMADA MARCA, EN bronce, baratísimo; Maza 359, urgente.

PIANO RIQUISIMO, NUEVO, COLOR, DE moda, 430 $, ocasión; Lavalle 3634. v26

PIANO DE COLA MARCA BULTHNER véndese barato. Por carta casilla correo 1939.

PIANO BARATISIMO EN MUY BUEN estado se vende, 250 $; Independencia 1239.

SE REMATAN TODOS LOS MUEBLES que adornan la casa, Lima 616, el domingo 25, a las 2.30 p. m. v25

SE VENDEN 6 SILLAS, 2 SILLONES Y 1 canapé de vaqueta, 4 jardineras de cedro y fresno, todo casi nuevo, Libertad 314 v26

COMPRA DE MUEBLES Y ALHAJAS

ALTO PRECIO PAGO MOBLAJE FINO. Tamelo, Cerrito 329, U. T. 4980 y 2302, Libertad. v7nov.

A VILLAR Y TAMELO, MUEBLES FInos, pagamos bien, Corrientes 785, U. Teléf. 3131, Libertad. v31

PIANOS COMPRO EN cualquier ESTAdo y adelanto dinero, A. Z., Venezuela 650. v13nov

SOCIEDADES

ASOCIACION PROTECTORA DE JOVEnes argentinas. Se invita a los socios de la Asociación Protectora de Jóvenes Argentinas a la asamblea general ordinaria que tendrá lugar el viernes 30 de Octubre, a las 4.30 p. m., en la calle Guatemala 4168. Orden del día: Lectura de la memoria y balance correspondiente al ejercicio fenecido el 31 de Agosto ppdo.; elección de la comisión directiva; designación de dos personas para firmar el acta de la asamblea; propuesta tendiente a reformar los estatutos, Octubre 19 de 1914. La comisión directiva.

TOURING CLUB ARGENTINO—SEGUNda citación: Se previene a los socios que el día jueves 29 de Octubre a las seis y treinta de la tarde, se efectuará la séptima asamblea general ordinaria, en el local social, Avenida de Mayo 760, 6o. piso, para considerar el balance y la memoria correspondientes al ejercicio vencido; elegir nuevo miembros titulares, en remplazo de los señores doctor Domingo R. Morón, ing. M. Arturo Monge, Alejandro J. Paz, doctor Francisco P. Lavalle (que renunció), doctor José R. Semprún, ing. Horacio Anasagasti, doctor Leopoldo E. Gutiérrez, doctor Luis Agote y Francisco M. César y un suplente, en reemplazo del señor Juan Quevedo, y tratar los asuntos que se presenten por los socios, de acuerdo con los artículos 19, 20 y 21 de los estatutos, y el 22, que se trascribe a continuación: "Art. 22: La asamblea general se considerará en "quórum" con la presencia de cien socios activos. Si a la primera citación no concurriera este número, se citará nuevamente con diez días de intervalo por lo menos, y la asamblea quedará constituída con el número de socios presentes a la hora de la convocatoria. Las citaciones se harán en los diarios de mayor circulación de la capital, durante diez días y con trascripción del presente artículo."—Francisco M. César, secretario. v29

BANCOS Y COMPAÑIAS ANONIMAS

BANCO FRANCES DEL RIO DE LA Plata. El consejo de administración comunica a los señores accionistas, que, no habiéndose depositado el número de acciones suficiente para poder verificarse la asamblea general extraordinaria, anunciada para el 10 del corriente, dicha asamblea queda postergada para el 9 de Noviembre de 1914, a las 4.30 p. m., en el local del Banco, Reconquista 157, con la siguiente orden del día: a) Ratificar la resolución del consejo de administración de presentar judicialmente al Banco, pidiendo convocatoria de sus acreedores. b) Considerar la renuncia que ofrecen los señores miembros del consejo de administración y el síndico, y poder designar los respectivos reemplazantes. c) Autorizar al consejo de administración para retirar en cualquier momento que lo creyere oportuno, el pedido de convocatoria, dejando sin efecto el juicio. d) Resolver sobre las proposiciones a hacer a los señores acreedores, judicial o extrajudicialmente, y autorizar al consejo de administración para la celebración de los convenios respectivos, otorgando en caso necesario, toda clase de garantías, inclusive las prendarias e hipotecarias. Los señores accionistas que deseen asistir a la asamblea o hacerse representar en ella, deberán depositar sus acciones o el recibo de depósito, exigido por el artículo 26 de los estatutos, en el Banco Francés del Río de la Plata, en Buenos Aires, o en sus sucursales, hasta el 5 de Noviembre de 1914, inclusive. v5nov.

BANCO DE LONDRES Y RIO DE LA Plata Ltdo.—Londres, París, Amberes, agencia en Nueva York, Buenos Aires, Bartolomé Mitre 399; Barracas al Norte, Avenida Montes de Oca 701; Once de Septiembre, Pueyrredón 301; Bernardo de Irigoyen 1138; Boca, Almirante Brown 1150; sucursal Norte, Santa Fe 2129; Rosario, Mendoza, Bahía Blanca, Concordia, Tucumán, Paraná, Córdoba, Montevideo, calle Cerrito 203, agencia calle Río Negro número 6; Paysandú, Salto Oriental, Río de Janeiro, Pará, Pernambuco, Sao Paulo, Santos, Bahía, Curityba, Victoria, Manaos (Brasil), Valparaíso. La tasa de interés de este Banco desde la fecha hasta nuevo aviso, será como sigue:

	Papel
Por depósitos en cuenta corriente	Sin interés
Id a tres meses fijos	3 ½ %
	Oro sellado
Por depósito en cuenta corriente	Sin interés
Id por tres meses fijos	3 ½ %
Id por seis meses fijos	4 %
Adelantos en cuenta corriente	9 %

Se reciben depósitos en Caja de Ahorros en las sucursales Once de Septiembre, calle Santa Fe, calle Bernardo de Irigoyen, Boca del Riachuelo y Barracas al Norte.

James Dey y Harry Scott, gerentes.—Diciembre 31 de 1913.

COMPAÑIA DE SEGUROS GENERALES "España y Río de la Plata", Avenida de Mayo 776. Seguros contra incendios, marítimos, fluviales y trasportes por tierra, primas y condiciones liberales, teléfonos: Unión 4528, Avenida; Cooperativa, 4953, Central. Soliciten informes.

NAVEGACION

VAPOR INGLES HIGHLAND LOCH, revisión de mercaderías, tendrá lugar los días 24 y 26 del corriente, de 2 a 4 p. m., en el dique 4, sección 7a., reclamaciones deben ser presentadas dentro de las 48 horas de haberse efectuado ésta. Nelson y Wythes, agentes. v25

NAVEGACION

VAPOR ALEMAN "BAHIA BLANCA": Se avisa a los consignatarios de las mercaderías cargadas en este vapor, que deben depositar en poder de los agentes que suscriben el 5 o|o del valor de sus respectivas cargas, a título de garantía de la contribución de la avería gruesa, a consecuencia de la recalada forzosa de este vapor en Madryn, donde se ha dado por terminado el viaje con motivo de la guerra europea y donde los tenedores de los conocimientos deberán recibirse de sus efectos por su cuenta y riesgo. No se autorizará la entrega de la carga en Madryn sin haberse hecho el depósito del 5 o|o y el reembolso de los gastos que pueda tener el vapor por la entrega de la mercadería. Buenos Aires, 17 de Octubre 1914. A. M. Delfino y Hermano, Sarmiento 442. v26

VENTA DE PETROLEOS

TANQUES PARA PETROLEO RIVADAvia, sigo liquidando. Aprovechen los pocos que quedan, cartas a F. Frugone, B. de Irigoyen 787. v29

LA PRENSA

Buenos Aires, Octubre 25 de 1914

EL GOBERNADOR DE LA CAPITAL

La vacancia del cargo de Intendente del municipio, es por sí misma un hecho de importancia, en razón de las funciones que le son anexas. Su título legal no refleja bien en la impresión pública la expectabilidad y la trascendencia de la autoridad que inviste: el consignado al frente de estas líneas, expresa mejor la noción de lo que es el jefe superior de la administración de la gran comuna.

Sin el menor riesgo de incurrir en exageraciones, opinamos que no hay gobierno más complicado, más difícil, que requiera más intensa consagración y de más pensamiento que el de la capital de la República. A la vez que de detalle variadísimo, es de ideas de progreso y de inspiración artística. Su jefe debe hacerse sentir en todas partes y a todas horas, lo mismo en la minucia, que en las combinaciones financieras, que en la contemplación de los grandes planes de trasformación y de embellecimiento de una ciudad de millón y medio de habitantes, medio antigua, medio nueva y que reclama una modernización fundamental y metódica, desarrollada paralelamente con las rentas insuficientes de que se dispone.

El Intendente o gobernador de la capital, debe desenvolver su labor múltiple y ardua al través de dificultades previstas e imprevistas, entre las cuales no son las menores las que emanan de las deficiencias del criterio general en todo lo que a la edilidad concierne y de las imperfecciones de la política militante, esencialmente invasora del campo de todas las administraciones públicas.

Esas consideraciones señalan virtualmente las condiciones intelectuales, sociales y de carácter, poco comunes, que debe reunir el ciudadano llamado al desempeño del puesto, provisto de múltiple competencia, de rara perspicacia administrativa, de una laboriosidad sin medida y de las cualidades de estadista experimentado en el manejo de los negocios públicos.

Tales son las funciones de que acaba de desprenderse por renuncia espontánea, el doctor D. Joaquín S. de Anchorena. Es deber del periodismo anotar su juicio respecto de su gestión.

La opinión pública exteriorizó en una demostración extraordinaria, su parecer respecto de los dos primeros años de la administración Anchorena, rindiéndole un homenaje de insospechable sinceridad, veredicto firme aún. Este diario se adhirió a él animado del sentimiento de la justicia.

Ninguno de los hombres de las nuevas generaciones se había ensayado en funciones tan elevadas y difíciles con tanto brío, con tan sanas intenciones, con tanto aplauso y con tanto éxito, acreditando una madurez de criterio superior a sus años y manteniendo bien alto el honor de uno de nuestros apellidos patricios. En los corrillos repetíase:—se ha formado un hombre público más.

Nadie podría afirmar con verdad que el ex Intendente acertó siempre, que no cometió errores, que la cordura ideal caracterizó en absoluto todos sus actos. Es materialmente imposible que un gobernador de la comuna, activo y emprendedor, consagrado de lleno a su vasto cometido, no se equivoque, ni se desvíe. Pero, se puede y se debe sí decir que el doctor Anchorena tuvo el concepto claro de la importancia y de la dignidad de su cargo y que se mantuvo a su altura, como administrador, como político y como caballero. Ninguno de sus predecesores lo superó ni una línea en la comprobación de esos atributos superiores de los funcionarios públicos.

El pueblo de la comuna le debe consideración y gratitud a su ex Intendente, tanto por los buenos servicios prestados, como porque conservó sin mancha y sin desfallecimientos el decoro de su primera autoridad.

En cualquier parte del mundo la comprobación de esas cualidades merece ser preconizada, pero aquí, entre nosotros, la honradez y la altivez en el ejercicio de la autoridad gobernante, deben ser especialmente proclamadas, siquiera fuese para radicar la escuela de la probidad y del carácter de la entidad gubernamental.

La administración municipal de Buenos Aires ha sido insospechable bajo la dirección del doctor Anchorena. Inaccesible a las sugestiones de la política militante, fué una de las colaboraciones más eficaces de la evolución restauradora del sufragio. El mérito de ese servicio se destaca cuando se recuerda la función tradicional menguada que desempeñó la Municipalidad en las luchas electorales, y las naturales y lógicas consecuencias que su complicidad aparejaba en el proceso administrativo diario.

El nombre del doctor Anchorena queda vinculado a muchas mejoras edilicias, que concurren a dar mayor belleza y brillo a nuestra metrópoli, pero sobre todas se destaca la iniciación de la ruptura del macizo central de la ciudad por avenidas grandiosas, cuyo comienzo ha hecho el convencimiento público de que la gran comuna las necesita. La energía que puso al servicio de la idea, contribuirá siempre al realce de su administración.

El ex Intendente había vencido ya, pero la crisis financiera y económica, pudo más que su voluntad y la de sus colaboradores legales. La clausura de los mercados del crédito público, la baja enorme de la propiedad que desbarató el plan de la reventa y la paralización de la edificación urbana por efecto de la crisis general, impusieron, a manera de veto de la fatalidad, la suspensión de la obra y su aplazamiento sin término para mejores tiempos.

A designio nos abstenemos del examen de las causales de la renuncia, en derredor de las cuales se empeña una viva polémica en los centros sociales y políticos. Nos proponemos tan sólo dejar constancia de que el ex Intendente se mantuvo al nivel del cargo y de la cultura de la gran urbe.

La administración de progreso que cesa, sirve para atestiguar la multiplicidad de condiciones sobresalientes que requiere el manejo de los intereses de la comuna, de orden moral, intelectual y social. A pesar de las brechas que le abra la crítica fundada, ha de prevalecer, en honor del ex Intendente, la impresión de la escuela de caballerosidad y de decoro a que ajustó su actuación.

LA PRENSA entiende llenar su misión, no tan sólo discutiendo las cosas públicas en movimiento, orientada en el ideal del engrandecimiento del país, sino también rindiendo homenaje a las virtudes públicas probadas y recomendando a la consideración del pueblo a los hombres honrados que vuelven a la vida privada, después de desempeñar funciones públicas de alta responsabilidad. En tal concepto, esta palabra de elogio al ex Intendente Anchorena, es inspirada, más que por la persona, por el anhelo del arraigo del prestigio de la autoridad en la conciencia sana de la sociedad, a que ha de llegarse poco a poco y evolutivamente, por el poder de los estímulos de la justicia discernida por la opinión a los gobernantes luchadores que se hicieron dignos del respeto público en el desempeño de sus funciones.

¿ITALIA HACIA LA GUERRA?

SE HABLA DE CRISIS MINISTERIAL

Por los muertos en Servia

RAZONES DE LA HOSTILIDAD

(Especial para LA PRENSA)

Roma, Septiembre de 1914.

"Il Messaggero" publicó ayer un interesante artículo, demostrando que es necesaria una crisis ministerial para facilitar la constitución de un gran gabinete que, presidido siempre por el hon. Salandra, reuna a los estadistas de mayor talla en Italia sin distinción de partidos; desde el hon. Luigi Luzzatti hasta el hon. Leónida Bissolati. El diario al que me estoy refiriendo reclama así un verdadero ministerio de "defensa nacional", capaz de hacer frente ventajosamente a la situación, en cuanto al extranjero atañe, no menos que al aumento de la intranquilidad peninsular, que asume caracteres cada vez más graves.

En efecto; en el interior viene acentuándose una lucha bastante intensa entre casi todos los partidos políticos sostenidos por el pueblo y el gobierno. Los partidos dicen que si Italia no interviene en la guerra al lado de las naciones que constituyen la Triple Entente, pueden darse por perdidas para siempre Trieste y Pola; mientras que el gobierno no acierta a resolverse a pasar a la hostilidad contra Alemania y Austria-Hungría, sus antiguas aliadas. El gobierno hace más; arresta lo mismo a aquéllos que gritan "¡abajo Austria!" que a los que gritan "¡viva Italia!". Todas las manifestaciones han sido prohibidas y se dice que se opondrá a la realización del desfile patriótico del XX de Septiembre que peregrinó todos los años a la Porta Pía.

El domingo próximo pasado se realizó una gran manifestación al pasar "la real", es decir, la compañía que, con bandera desplegada y música, va al cambio de guardia en el Quirinal. Inmediatamente después, Giovanni Miceli dió una conferencia conmemorativa del 13.° aniversario de la muerte del esclarecido patriota Matteo Renato Imbriani, glosando el siguiente tema: "Imbriani y la Italia irredimida". Al salir, muchos de los que figuraron en el auditorio se dirigieron al Corso Umberto, donde se reunieron a otros manifestantes. Cerca de la embajada austro-húngara intervinieron los delegados de la Seguridad Pública y los carabineros. Se procedió al desalojamiento del café Aragno. Un delegado de la policía secreta quiso, por fin, arrestar a un teniente de artillería, mientras que otros oficiales, impacientados, decían: "¡Ah!, si no fuésemos de uniforme nos reuniríamos a la manifestación". Tal estado de ánimo de los oficiales es indicio de las excelentes condiciones en que se encuentra el ejército. Si lo hago notar, es debido a que los austríacos dan como causa de las vacilaciones del gobierno la falta de preparación militar del país.

El ejército italiano en el acto de la movilización puede contar con un millón seiscientos mil (1.600.000) hombres. Para éstos dispone de más de un millón (1.000.000) de fusiles de calibre reducido (modelo 1891); el número de estas armas crece cada día. Para los reservistas cuenta con mucho más de un millón (1.000.000) de fusiles Wetterli.

A todo esto hay que añadir que la amistad con Francia e Inglaterra, no menos que la poderosa flota de Italia, aseguran a ésta el poder en el mar, y por ende la posibilidad de un cuantioso reaprovisionamiento. La escuadra, que desde hace mucho tiempo se encuentra en las mejores condiciones, está anclada y lista totalmente para la guerra.

—

Ayer tarde se efectuó en la Casa del Pueblo la conmemoración de los jóvenes italianos caídos en Breana Gova, defendiendo a Servia. Se adhirieron al acto la sección romana del partido republicano italiano, la sección republicana romana, la del partido radical, el partido Reformista y diversos grupos anarquistas. Se adhirió también el hon. Salvatore Barzilai, ausente a causa de una ligera indisposición. Presidió su compañero de labor, el abogado Raffaello Levi. Rodeaban a la presidencia las banderas de las asociaciones democráticas de Roma y del Lacio. Asistieron también al acto muchos garibaldinos. Finalmente se leyó una carta de simpatía y adhesión del general Ricciotti Garibaldi.

Cuantos tomaron la palabra en la asamblea sostuvieron sin discrepancia la necesidad de la guerra inminente, señalándose por la claridad de sus conceptos y lo rotundo de sus afirmaciones los abogados Giovanni Conti y Arnaldo Petroni, la señora María Rygier, el prof. Giuseppe Romaldi y el señor Carlos Vanni. Al terminarse el acto se organizó una columna que recorrió en manifestación el corso Humberto, hasta cerca de la embajada austro-húngara, donde se disolvió.

Preparando esta conmemoración se habían distribuído profusamente muchos millares de hojas con el siguiente manifiesto, debido a Giovanni Miceli:

"Ciudadanos:

Cinco italianos han sucumbido en el campo de batalla, luchando por Servia contra el imperio austro-húngaro, secular y tenaz enemigo de todos los pueblos libres. Sus nombres han de quedar guardados en nuestro corazón: Vincenzo Bucca, Cesare Calizza, Francesco Conforti, Mario Corvisieri y Nicola Goretti.

Pero la sangre de los mártires clama venganza.

Los cinco héroes han caído víctimas de la inicua agresión llevada a cabo por Austria contra Servia. Ellos se apresuraron a defender al pueblo hermano, a protestar contra la política avasalladora y brutal de los imperios centrales y contra la política dinástica italiana.

Han caído, ocupando el puesto de precursores, ya que no es posible admitir que el pueblo italiano, mantenido constantemente alejado de las intrigas y traiciones diplomáticas, no sienta la necesidad de seguir el nobilísimo ejemplo dado por aquéllos, oponiendo la fuerza del derecho a la violencia tudesca y austríaca que aspira a la conquista del mundo.

Europa es un campo de batalla. De una parte se combate por la libertad. De otra, por el despotismo descarado y sanguinario.

Los italianos sabrán elegir su sitio."

También ayer la dirección del partido Radical votó una orden del día, requiriendo que Italia salga de la neutralidad y tome parte activa en la guerra al lado de Francia e Inglaterra. La orden del día citada concluye invocando la solidaridad latina, con un saludo a Rumania, nación latina de la península balkánica.

—

Al llegar a este punto, se me ocurre que ha de ser útil el dar a conocer las razones que asisten a los que incitan a la guerra.

La guerra contra Alemania y Austria es una guerra defensiva de la latinidad. Participa en ella Inglaterra, latina por elección y continuadora de la sabiduría romana. Participan en ella Rusia y Servia, naciones eslavas. Pero hemos de mirar con simpatía esta participación, ya que la unión latino-eslava fué diseñada por Giuseppe Mazzini y deseada por Giuseppe Garibaldi. De ahí la necesidad de tomar parte en la guerra contra Alemania y Austria-Hungría. Una dilación significaría la renuncia a Trieste, Fiume y Pola, es decir, a nuestra situación en el Adriático.

En cuanto al viejo tratado de la Triple Alianza, hay que hacer constar que los derechos de la soberanía popular son imprescriptibles e inalienables. De donde Italia, en la plenitud de su soberanía, no puede haber cerrado pacto alguno de vasallaje con Alemania y Austria-Hungría. Y, si los hubiese cerrado, serían nulos, como vulnerantes de su soberanía.

Los alemanes mismos han reconocido que el "ultimatum" dirigido a Servia fué convenido entre los gobiernos de Viena y Berlín, sin que Italia supiese cosa alguna de él, a pesar de ser la tercer contratante del pacto de la Triple Alianza. Luego este pacto ha sido roto por la voluntad de dos de las tres partes contratantes. Ruptura que devolvió a Italia su plena libertad. Italia, no sólo ha quedado dueña de rehusar todo concurso a sus aliadas de ayer, sino también de prestarlo a quien bien crea conveniente, aun en contra de aquéllas. Por lo demás, Austria-Hungría hizo mangas y capirotes del tratado de Berlín, es decir, del pacto más solemne del Derecho Internacional, al anexionar al territorio del imperio a Bosnia y Herzegovina. Ahora, Alemania violando la neutralidad belga, hace otro tanto con otro pacto, de cuyo cumplimiento era ella garantizadora.

Partiendo del principio de la legitimidad de la guerra, se deduce que conviene proceder con presteza. Hoy el concurso italiano puede ser eficaz y posiblemente decisivo; cada día que se deja pasar en la irresolución le quita valor, convirtiéndolo en tardío, y disminuye la entidad de la compensación a la que puede aspirar Italia.

A todas esas razones hay que añadir el dilema presentado al gobierno por el diario "Il Fascio Repubblicano": "o la guerra o la revolución".

En tales condiciones me parece más que difícil que el ministerio, tal como está constituído, pueda desenvolver su acción. En la presidencia del mismo puede quedar el hon. Salandra. Pero, el marqués di San Giuliano no se encuentra ya en su sitio en el despacho de Relaciones Exteriores, desde el momento en que quería la intervención de Italia en la guerra a favor y no en contra de Austria-Hungría. Se cree que a la secretaría de Estado de Relaciones Exteriores irá el actual ministro de Colonias, hon. Martini. Es éste un estadista de valor, literato distinguido y escritor pulquérrimo que goza de gran autoridad. A él es a quien se debe principalmente la salida de Italia de la Triple Alianza.

Y, a manera de conclusión: después de 1870, el actual es el momento más grave de la historia de Italia.

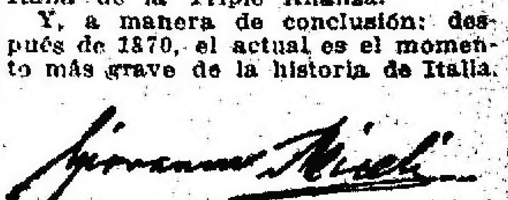

NOTAS DE FRANCIA

(CRONICA RETROSPECTIVA)

Lo que se ignora de la guerra

EN LA ESTACION DE AUSTERLITZ

París, Septiembre de 1914.

El tren lleva una marcha lenta que exaspera. Los pasajeros estamos incómodos y amenazados del derrumbamiento de bultos y valijas que se balancean sobre nuestras cabezas en pintoresca promiscuidad; en mi compartimento va un músico de Buenos Aires, que dice llamarse Felipe Larrimbe; un tenor de Santa Fe, que se llama Conforte; una institutriz de Versailles, que vuelve a Río de Janeiro, llamada por la familia de Carvalho; una señorita de La Plata, que se presenta como Encarnación Pueblas, y que es la alegría del grupo; un comerciante brasileño, de San Pablo, y yo con los míos. Para bien nuestro, la parada en la estación de Austerlitz nos salva de la narración del tenor que ya había hecho el prólogo de sus desgracias en el Quai d'Orsay.

Por las ventanillas vemos los efectos del pánico entre los habitantes suburbanos. Los pequeños vagones que hacen el servicio entre París y los pueblos vecinos, llegan atestados de gente, tanto que los asaltantes ocupan las plataformas y en algunos coches hasta el techo. Hay un murmullo de colmena en los andenes tan llenos de gente que, cuando la cruzan los pelotones de reservistas, dan la sensación de una masa de caucho que se recogiera para darles paso. Las mujeres traen paquetes y bultos en abundancia, los hombres sacos pesados y baúles grandes que procuran deslizar bajo los asientos, burlando la complaciente vigilancia de los guardas. Se nos dice que el gobierno militar dispone de nuestro tren y que se agregarán vagones para acelerar la evacuación de los suburbios; se nos dice también que en algunos de los vagones van soldados enfermos y heridos, afirmación verídica, pues acabamos de ver muchos de ellos en los andenes, casi todo con el brazo en cabestrillo o cojeando lamentablemente. Durante las maniobras hechas para agregar el tren suplementario, podemos ver varios convoyes de heridos leves que asomados a las puertas de los vagones de carga donde se hacinan, nos saludan con sus quepis, gritando: ¡Viva Francia! Salimos de Austerlitz definitivamente y al asomarme por la portezuela para ver todavía una vez más la silueta confusa de París, me asombro del número de coches y vagones que han agregado a nuestro tren.

—¡Hay ciento doce!—me explica un compañero.

HASTA ANGULEME SIN COMER

Entre los buenos consejos que nos diera el personal del consulado cuando nos despidiera en París, no figuró, desgraciadamente, el más importante de todos: la manera de comer durante el viaje.

El tren no lleva salón-comedor, y nosotros, que no almorzamos antes de salir, porque contábamos ingenuamente con él, muy pronto oímos las voces del estómago, voces que se van convirtiendo en clamores con más rapidez de la que marchamos. Inútil es que en todas las estaciones, importantes o ínfimas, corramos a lo largo del convoy, en procura de víveres; todas están trasformadas en hospitales de sangre; los salones de los restaurants ya no impregnan el ambiente con el perfume de sus manjares, ni el aire vibra con las fanfarronadas de los tapones y la risa de la vajilla; ahora planea el acre olor de los desinfectantes y los anestésicos sobre las camas del dolor.

Con terrones de azúcar de clásico valor alimenticio, entretenemos el apetito que va trasformándose francamente en hambre. Felizmente que el humor criollo de la señorita Pueblas y la sal española del músico La-

ADA M. ELFLEIN

UN CUYANO

I

El señor Vicente Ponce, caballero santiaguino, se hallaba trabajando en su escritorio, cuando un criado le trajo un pliego de papel.

—¿Qué es eso?—dijo, alzando los ojos de la carta que estaba escribiendo.

—Es una lista de suscripción en favor del general La Madrid, señor...

—Pues devuélvasela a quien la trajo. Yo ya he dado bastante y no estoy para mantener zánganos. Que trabajen.

El criado se retiró y el señor volvió a tomar la pluma. Estaba aquella tarde de mal humor, pues se le habían juntado varias contrariedades. Así fué que recibió de mal talante a un amigo que vino a verle poco después.

—Buenas tardes, Viola. Estoy muy ocupado.

Don Cosme Viola conocía a su amigo Ponce y no se amilanó por el amable recibimiento. Se rió y tomó asiento sin ceremonias:

—Yo también,—observó. — Ahora falta saber quién lo está más.

—Usted, sin duda,—gruñó Ponce,—que tiene tiempo para hacer visitas.

—Ah, sí, pero no crea que son visitas como otras cualesquiera. Esta, por ejemplo, tiene su objeto especial. ¿O le parece a usted que estoy aquí tan sólo para ver su cara torcida y escuchar sus indirectas?

El señor Ponce desarrugó el ceño y se volvió un poco más benigno.

—Vaya, ya sabe que no muerdo. El hecho es que estoy un poco rabioso. Pero no haga caso.

—Oh no, de ninguna manera. Para eso tiene uno a los buenos amigos, para desahogarse.

—Está usted muy gracioso hoy. [illegible] eso ha venido?

—No, mi querido Ponce. He venido para apelar a su buen corazón.

—Pues temo que se haya molestado en balde. Mi corazón no tiene hoy nada de bueno.

—Eso le parecerá a usted; pero examínelo bien y verá que no se ha vuelto duro. Se trata de ayudar a un desgraciado.

Ponce respondió con una especie de sonido gutural que expresaba más desconfianza que interés. Don Cosme prosiguió impertérrito:

—Sí, un desgraciado merecedor de toda simpatía y de todo apoyo: el general La Madrid...

Se cortó de pronto, pues el señor Ponce se había erguido, como si le hubiesen clavado un alfiler.

—¡Otra vez! ¿Pero hasta dónde me ha de perseguir ese individuo? Cuando usted entró hoy, acababa yo de echar al diablo a uno que me venía con una lista de suscripción en favor de ese mismo señor general La Madrid, y ayer me vió otro amigo con el propio objeto. ¡Eso es abusar de la gente, caramba!

—¿Y usted dió algo?—interpuso don Cosme con sorna.

—Antes he dado; pero después he llegado a saber que ese cuyano es, como todos sus compatriotas, un manirroto, una especie de embudo que se puede llenar de onzas cuantas veces se quiera sin que guarde ni un cuartillo. Ha sucedido, según me contaron, que acababan de facilitarle unos pesos para atender a las necesidades de la familia, y él se encontró después en la calle con alguno de sus antiguos soldados, también sin recursos y el general le entregó todo el dinero que le habían dado un momento antes. ¿Y a semejante loco voy yo a mantener? No, déjeme de historias.

—Es un caso de virtud convertida en defecto a fuerza de ser exagerada—repuso don Cosme, en tono apaciguador.—Y un hombre a quien el infortunio no ha hecho egoísta, merece ciertamente consideraciones.

—Todas las que quiera; pero yo no puedo mantener a todos esos héroes sin ocupación que últimamente nos han llovido del otro lado de los Andes. Que trabajen, ya lo he dicho.

—De eso se trata precisamente. El general La Madrid sabe hacer pan y ya ha empezado a trabajar con un hornito que ha construído en la casa donde vive. Como no tiene capital, las cosas van muy despacio, y sabiendo esto, algunos amigos nos hemos juntado para reunir fondos que le permitan dar un poco de impulso a su negocio. Venga, Ponce, suscríbase con algo.

Pero el señor Ponce no quiso saber nada. Sostuvo que era un crimen estimular el ocio, pues no creía en un general panadero. El horno podía muy bien existir, y existía sin duda como medio de propaganda y garlito para los incautos admiradores del héroe en desgracia; ese era el objeto del horno, y no cocer pan... Y basta, que no quería oír hablar más del asunto. Se levantó e invitó a su amigo a dar una vuelta, para librarse de su mal humor, según dijo.

II

En su paseo, los dos amigos acertaron a pasar por una pulpería de los arrabales, bajo cuya enramada estaba templando su guitarra un conocido payador o "pueta". La concurrencia se estrechaba alrededor de él, preparándose para darle pies forzados y poner en la picota al estimable prójimo.

El señor Ponce, muy aficionado a las canciones populares, invitó a su amigo a entrar y escuchar al payador.

Este comenzó sus improvisaciones, y a medida que iba hilvanando sus décimas picarescas, que zaherían ya a uno, ya a otro de los presentes, sin que nadie se atreviera a manifestar enojo, el regocijo de la concurrencia aumentaba, y también el señor Ponce sintió desvanecerse su fastidio.

De pronto sonrió, como si se le hubiese ocurrido alguna travesura, y enviando al payador un "trago", le dió este tema: "los cuyanos".

Hubo sensación entre el público. Los emigrados argentinos eran asunto de actualidad, sobre todo, desde la llegada de los restos del ejército unitario, salvados del desastre de Rodeo del Medio. Una mirada al rostro del señor Ponce bastó al astuto "pueta" para saber qué tinte debía dar a sus versos. Templó sus "diablitos" (cuerdas muy finas que dan sonidos altos y agudos) y después de haber vaciado su jarro, cantó las siguientes décimas:

"No hay vida más regalada
que la de los mendocipos,
ellos pasan de continuo
entonando su tonada;
mas no trabajan en nada,
todo lo hace la mujer:
ella se pone a coser
y a manejar el arado,
mientras él está acostado
entretenido en beber.

—

Desde que pisó esta "flota"
el territorio chileno,
ni el trigo se ha dado bueno
por la peste de langosta;
ya pueden irse a la costa
a buscar que mariscar,
allí no les ha de hallar
el fraile Aldao, ni Rosas,
pellizcando en cualquier cosa,
que eso es más fijo que andar.

—

Nunca dejan de la mano
la inseparable guitarra,
pues son como las chicharras
que cantan todo el verano.
Dios los meta en un pantano,
que yo no los pueda ver.
Ellos no respetan ley,
patria ni constitución,
y por eso es que el cajón
les menea don Manuel.

Desgraciada la mujer
que quiere a un emigrado,
que, a más de quererlo al fiado,
lo tiene que mantener;
darle muy bien de comer,
vestirlo con elegancia,
dándose mucha importancia
que parece un pavo real,
haciéndose de rogar,
y eso lo tienen por gracia." (1)

La canción terminó entre carcajadas no interrumpidas del auditorio, en el que predominaba la curiosa hostilidad contra los extranjeros, que caracterizó, en épocas pasadas, a toda la sociedad sudamericana. Ponce, puesto enteramente de buen humor, abandonó la pulpería, después de haber obsequiado al cantor. Don Cosme le siguió, disgustado con su amigo y más aún consigo mismo, por no haber podido resistir a la tentación de reír de las insolentes décimas.

Ninguno de los dos había reparado en dos hombres, uno de los cuales se distinguía por su aspecto singularmente altivo y enérgico, que no podía disimular la extrema sencillez, por no decir pobreza de su traje. Habían escuchado los versos desde la calle y retirándose en cuanto terminaron, después de haber vencido visibles impulsos de arrojarse sobre el cantor y también sobre el señor Ponce.

III

Este último caballero recibió al día siguiente una sorpresa muy grande y que ciertamente salía de lo vulgar.

Un criado apareció trayendo una bandeja con un pan blanco, masas y bollos del mejor y más apetitoso aspecto. Junto con el envío venía una carta. Con creciente sorpresa y emoción, Ponce leyó lo siguiente:

Señor don Vicente Ponce:—Un amigo mío, el general La Madrid, y yo, fuimos ayer testigos de una atención que usted tuvo para con nosotros los emigrados argentinos, haciéndonos dedicar por un cantor popular, unas décimas alusivas al carácter de mis paisanos, tal como parece existir en la imaginación de muchos chilenos.

Toda fineza es merecedora de otra, y a la suya, caballero, puede corresponderse de varias maneras. Una de ellas hubiera sido destrozar el guitarrón en la cabeza del payador y exigir satisfacción con las armas en la mano al que le había hecho templar las cuerdas para insultar desgraciados. Pero no es mi costumbre provocar escándalos en sitios públicos, y en cuanto a mi espada, única arma que poseo, resérvola para combatir contra el tirano de mi patria. No quiero mancharla con la sangre de un hijo de Chile, país al que debemos yo y todos los emigrados, profunda gratitud, a pesar de la indiferencia u hostilidad de algunos pocos chilenos. También hubiera podido contestar con otras décimas; no habrían sido las primeras compuestas por mí, pues hay muchas que andan de boca en boca entre mis antiguos compañeros, tan buenas como las que ayer dedicó su payador a los cuyanos. Sin embargo, para cantar se necesita alegría o exaltación, y yo no siento ni una ni otra, sino tan sólo un profundo cansancio, un abatimiento sin límites, causado por mi larga serie de infortunios, sufrimientos, fatigas inútiles y el fracaso de tantas esperanzas. Créame que si no fuese por mi larga familia, que depende enteramente de mí, y porque mi patria puede necesitarme todavía, mi único deseo sería tenderme á dormir para no despertar más. Permítame ahora, señor, corresponder a su atención. Tengo el placer de enviarle algunos amasijos hechos por un emigrado como yo, el general La Madrid, y cosidos en su horno, el que no es, como usted manifestó a un común amigo, un mueble destinado a impresionar favorablemente a los desprevenidos admiradores de héroes sin colocación, sino un medio de ganar honradamente la vida. Proceden, señor, de un cuyano que no se deja alimentar por su mujer ni se pasa el día tocando la guitarra o bebiendo, y que si se ve obligado a recibir socorros en dinero, lo hace como sacrificio por sus tiernos hijos, no habituados como él, a las privaciones.—Un cuyano.

El señor Ponce leyó esta carta dos veces, la primera salteando, la segunda muy despacio. Durante un buen rato permaneció perplejo, rascándose la frente y sacudiendo la cabeza, como arguyendo consigo mismo. Por fin, con una resolución repentina, asió la pluma y escribió:

"Señor general Gregorio Aráoz de La Madrid: Es de hombres juzgar ligeramente; y es digno de un hombre rectificar ese juicio cuando comprueba que es erróneo. Me es grato aceptar la repuesta de un amigo suyo, desconocido para mí, a las malhadadas décimas, que deploro sinceramente. Mis niños, que son muy golosos, le envían el escudo chico que adjunto y le ruegan quiera considerarlos en adelante como sus mejores clientes. En cuanto a mí, téngame en adelante por su mejor amigo, pronto a ayudarle en toda forma".

Firmó, incluyó un "escudo chico" (moneda de oro cuyo valor era de 2 pesos y 1 1|4 reales), selló el pliego y envió a un criado a averiguar la dirección del general La Madrid, para llevarle la carta.

Con las manos en los bolsillos se paró luego delante de la bandeja de masas, contemplándola pensativo, y como si hubiese llegado a una conclusión, comentó de pronto en voz alta:

—¡Vaya con esos cuyanos...!

FIN

(1)—Tomamos estos versos de la interesante y amena conferencia de don Desiderio Lizana, "Cómo se canta la poesía popular", leída en la sociedad de Folklore Chileno y publicada en el tomo III (número 7, 1912) de la Revista Chilena de Historia y Geografía.

rrimbo nos hacen olvidar por momentos las exigencias del momento.

Así seguimos sin otros incidentes hasta Angulême, donde vimos y oímos muchas cosas interesantes, y donde se pudo, por fin, dar satisfacción al apetito.

LOS HERIDOS Y LOS PRISIONEROS

Las señoras de Angulême, sin distinciones sociales, habían organizado una especie de mercado de frutas, pan, pasteles y otros comestibles, a beneficio de los heridos. Los andenes se ven pronto invadidos por los pasajeros de nuestro tren, estándolo de antemano por una muchedumbre de militares, unos sanos y otros heridos, que se pasean masticando manzanas y mirando con aire aburrido los carteles anunciadores de playas y casinos, que evocan en esta noche de tragedia los días de paz en que creímos en la civilización.

Los heridos más graves están en los salones de espera, tendidos en silencio sobre montones de paja, ocultando los mordiscos de las heridas con una máscara de serenidad; las vendas blancas están teñidas por la sangre de las heridas y el polvo de las batallas, y las caras de esa juventud que era el porvenir, tienen profundas huellas de dolor, como si pertenecieran al pasado; la fiebre agrega un gesto trágico a esos rostros demacrados y envejecidos prematuramente por el dolor; muchos tiritan bajo sus capotes azules y muchos muerden los bordes de sus quepis para no dejar escapar el gemido que les sube a la garganta. Los viajeros los contemplan con visible conmiseración y las mujeres que piensan en los suyos, no pueden dejar de enjugar una lágrima elocuente que se echa a rodar por la mejilla.

Hablo con uno de ellos, simpático muchacho de cara inteligente.

—¿...?

—¡Oh, no es nada!; tengo un pedazo de granada en el muslo derecho y una bala de fusil en el hombro. Dentro de quince días podré volver al fuego.

—¿...?

—No, señor; al contrario, estoy deseándolo. ¡Es tan hermoso morir por la patria!

—¿...?

—Sí, señor; una madre y cuatro hermanos; dos estamos bajo banderas y los otros quedaron con ella, allá en Nancy, cerca de la frontera, no tienen edad aún.

—¿...?

—No sé, señor. Cuando salí de casa mi madre tenía cincuenta francos nada más... Qué quiere, todos tenemos que sufrir.

—¿...?

—Nos está prohibido. Sólo puedo decirle que la batalla duraba ya tres días cuando caí, y que cuando me recogieron duraba aún.

—¿...?

—Los alemanes no parecen hombres, parecen aparatos de hacer fuego. Obedecen con frialdad y lo mismo cuando atacan que cuando se defienden, cuando avanzan que cuando retroceden, no dan muestras de ningún sentimiento.

—¿...?

—Nosotros somos diferentes; conservamos nuestra personalidad. El valor de los soldados, aunque paradojal en apariencia, nos ha hecho perder muchos combates. ¿Qué quiere usted?, cuando los muchachos oyen la orden de cargar a la bayoneta se trasforman en fieras y ya no hay orden que los detenga.

—¿...?

—¡Oh, sí! Será duro, pero venceremos; esa formidable máquina de destrucción será destruída a su vez por nuestra inteligencia y la ayuda de Dios.

... Y como le preguntase su profesión, me respondió sencillamente:

—Sacerdote.

En el salón de equipajes han instalado a un grupo de prisioneros alemanes. Las puertas están cerradas y montan la guardia dos territoriales por puerta, con la bayoneta calada.

—¿Se puede ver a los prisioneros?

—Imposible.

Invoco mi calidad de corresponsal, y se me deja pasar.

—Este habla español—me dice el director de la sala.

Me dirijo a él, que es un arrogante y clásico teutón de hermosos bigotes rubios y le explico lo que deseo, presentándome al mismo tiempo. El hombre sonríe y me dice en perfecto castellano, con ligerísimo acento:

—Yo conozco a Buenos Aires y estudié castellano en las clases nocturnas de LA PRENSA con el doctor Atienza y Medrano. ¡Hace ya mucho, como siete años!

—¿...?

—De Hamburgo.

—¿...?

—Era corredor comisionista y tuve dos años escritorio en la calle 25 de Mayo. En Hamburgo muchos estudiamos el castellano y el portugués.

—¿...?

—Qué quiere, no he tenido suerte; me tomaron con otros. Hacía dos días que no comíamos más que un poco de pan.

...Y el oficial me pide que dejemos la sala. Salgo con él.

—No se pueden quejar,—me dice,—los tratamos todo lo bien que las circunstancias lo permiten. Las leyes de la guerra con respecto a los prisioneros se observan escrupulosamente.

. . . .

Minutos después nos ponemos en marcha de nuevo con un sobrecargo de pasajeros que invaden los pasadizos, los lavabos y los compartimientos. Como mejor podemos nos acomodamos en nuestros asientos para dormir. Yo cierro mi cuaderno de notas y luego los ojos. Los compañeros de viaje sueñan ya con la paz de nuestra América fraternal... Y el tren sigue su ruta... ¿Llegaremos mañana a Burdeos?

ALEJANDRO SUX

NUEVA ESCUELA PROFESIONAL

Su inauguración en Morón

El altruista esfuerzo de una comisión de damas y la cooperación de profesores desinteresados, van a permitir, obrando de consuno en un patriótico anhelo, inaugurar en la ciudad de Morón una nueva escuela profesional. La escuela, de la cual se ha abierto la inscripción hace apenas varias semanas, cuenta ya con 130 alumnos inscriptos, y este solo dato sirve para evidenciar que el nuevo establecimiento llenará una necesidad, y abre un camino a muchas energías, que tan sólo reclaman una especial cultura, para tener una capacidad definida, que puede llegar a ser útil.

Un cuerpo de profesores elegidos por la dirección de la nueva escuela, y que han tomado la tarea con laudables entusiasmos, han de permitir que la obra de la comisión de damas protectoras de las escuelas profesionales se vea coronada con el mejor de los éxitos, y es de desear que así sea, pues estos establecimientos, aun en los casos de que los conocimientos que ellos suministran no llegasen a ser necesarios a quienes los reciben, son siempre medios para llevar al espíritu el amor por el trabajo, y, por consiguiente, a los hogares la base de su serena estabilidad.

Según el programa de la nueva escuela, ella debe bastarse a sí misma, es decir, que ha de sostenerse con el propio esfuerzo traducido en obras de cuyo valor debe brotar el medio para proseguir ejecutando nuevas obras. Como se comprenderá, la enseñanza que la nueva escuela profesional va a suministrar, será completamente gratuita, y ésta es un título [illegible] las consideraciones muy especiales [illegible] a inaugurar este nuevo establecimiento se realizará hoy a las 3 de la tarde, y serán padrinos de la ceremonia, el Ministro de Justicia e Instrucción Pública, doctor Joaquín M. Cullen y señora, el presidente del Consejo Nacional de Educación doctor Pedro N. Arata y señora, el doctor Carlos M. Urien y señora, señor Grant, intendente de Morón, y señora.

Un tren especial partirá a las 2 de la tarde de la estación Once, para conducir a los invitados especiales. La banda de policía amenizará la ceremonia de mañana.

Para esta fiesta invitan, la señora Dolores Rojo de Rodríguez García, presidenta de la comisión de damas protectoras; señorita Clemencia R. Ceballos, presidenta de la comisión local de damas; señor Carlos Bertagnollo, presidente de la comisión local de caballeros, señorita Raquel Rojo Acosta y señor Jorge C. Pastor.

EJERCITO Y MARINA

Trámites de expedientes en el Ministerio de Guerra — Permiso — Rescisión de un contrato — Conscriptos condenados por la justicia federal — Nombramientos — Pases — División de instrucción — El trasporte "Piedrabuena" — Partida de los militares chilenos.

El Ministro de Guerra dictó ayer una disposición, por la cual prohibe a las reparticiones militares hacer entrega a los interesados de los expedientes iniciados ante ellas. Los jefes de reparticiones notificarán a los interesados las resoluciones recaídas en sus respectivos expedientes, debiendo éstos quedar archivados en la dependencia que los haya tramitado, previa entrega de los documentos privados o particulares que acrediten la personería y derecho de los causantes.

—Se ha autorizado al capitán retirado Tomás Stafford para aceptar un puesto en la administración del gobierno de la provincia de Entre Ríos.

—El Poder Ejecutivo ha dictado un decreto, por el cual rescinde el contrato celebrado con el mayor honorario Alfredo W. Poten, profesor de la Escuela de Tiro, con anterioridad del 13 de Agosto.

—El Ministro de Guerra ha dictado una disposición ordenando que los conscriptos condenados por la justicia federal que en el reconocimiento médico resulten aptos para servicio auxiliar, no serán dados de baja antes de la expiración del tiempo de la condena, salvo el caso de indulto del Presidente de la Nación.

—Se han hecho los siguientes nombramientos en el ejército:

Segundo jefe de la inspección de remonta, el teniente coronel Francisco Villarino y jefe del distrito militar número 57, el mayor José A. de la Zerda.

—Han pasado:

A continuar sus estudios en la Escuela Superior de Guerra, el capitán Francisco B. Bosch, y al batallón 1.° de ingenieros, el capitán Alfredo J. Loza; al distrito militar 42, Cosquín, el mayor Andrés Echeverría y al batallón 1.° de ingenieros, el subteniente Alejandro del Cerro.

—La división naval de instrucción, terminado su período de ejercicio de navegación y tiro por el Río de la Plata, ha regresado y fondeado en las inmediaciones del Pontón de Recalada.

—El trasporte "Piedrabuena" salió ayer para Lapataia.

—Partieron anoche para su país, los militares chilenos que, de regreso de Alemania, se encontraban desde hace algunos días en esta capital.

Durante su permanencia en esta capital han visitado nuestros regimientos o institutos militares, donde se les ha agasajado.

COMUNICACIONES CON EL EXTERIOR

LOS SERVICIOS EN LA NAVEGACION

El vapor inglés "Amazón", en viaje de Liverpool para ésta, llegó ayer a Pernambuco.

—Ayer salió de Génova para ésta, el vapor italiano "Toscana".

—El vapor holandés "Gelria", en viaje de Amsterdam para ésta, salió anoche de Río de Janeiro.

—Hoy por la mañana entrará en la dársena Norte, el vapor italiano "Cavour", procedente de Génova.

—Mañana saldrá del puerto de La Plata, para Liverpool, el vapor inglés "La Negra", con pasajeros y carne congelada.

—El vapor holandés "Frisia", en viaje de Amsterdam para este puerto, salió el 23 de Falmouth.

—En el vapor inglés "Highland Pride", llegaron ayer de Londres los siguientes pasajeros de cámara:

F. H. Anger, D. Angulo, Luis Angulo, señorita Astbury, G. Arvigo, R. Babiene, Angus Bain, Francisco R. Balme, W. R. Baseden, W. Bell, señorita D. A. Bond, J. H. Borrows y familia, señorita B. Bricknell, Alicia Brown, R. Buchanan, señora E. R. Burnham, W. Butler, J. Castiglioni, José Castillejo, W. Chamberlain y señora, C. Coates, Carlos Collier, señorita M. Smith de Cook, señorita M. A. Smith de Cook, señorita Cowden, H. R. Dashwood, D. Davidson y señora, E. V. Davy, señora A. L. Farner, señora F. Fletcher, señora J. Gotla, R. L. Gossl, señora de Gossl, H. Hertley y señora, Samuel Henderson, J. y L. Holder, H. E. Ishol, Juan Jorgensen y señora, señorita K. Keller, señora y señorita L. Lace, Juan José Lastra, señora Luck y familia, E. W. Lynch, C. Mac Donald, J. Mac Intosh, M. Mason, C. Meincke, señorita A. Meincke, Juan Melrose y señora, D. Nicholson, señorita Nightingale, señora F. W. Oakley, Rosendo Palacios y señora, T. Pitcher, J. Power, Tomás Pye y señora, Ernestina Rodino, doctor Francisco Rodríguez, R. Rowden, señora Rowden, J. J. Smith, M. Smith, señorita Sinclair Smith, E. Sotomayor, Fernando Sotomayor, C. H. Stephenson y señora, F. W. Stephenson y señora, A. F. Swain, Lascano Tegui, Tomás Thorburn y señora, R. Veitch, señora C. P. de Vitale y familia, Carlos Waddell, A. Watson, señora hiteley, señorita L. Woods.

—Hoy llegará y saldrá de Montevideo, el vapor inglés "Orcoma", en viaje de Liverpool para el Pacífico, cuyos pasajeros y correspondencia llegarán mañana a ésta en el vapor "Viena".

Anoche salieron de este puerto los pasajeros que se embarcarán en dicho vapor para Valparaíso y el Callao. La nómina de ellos es la siguiente:

Arthur G. Boulton, A. O. Luco y familia, Morris E. Marples, señora O. A. de Alvarez y familia, Robert Patterson, Alberto Chiarella y familia, Alice Hoffman, Armando Piaget, señora F. L. Da Canessa e hija, Santiago M. Arévalo, Juan Gibson, Luciano Meric, Vicente Getti, José Caffarena, Silvano Ruiz y señora, Angel Baraceo y señora, señora J. T. de Casas, Francisco Kupfer, Santiago Grubbier y familia, Mabel Douglas, Felipe Orfanotti y familia, Harold E. Benedette, William A. Barr, Glenison Eloy, señorita M. Apgier, Mario Fargues, Pío Vinelli, Manuel Aurelio Vinelli, Carlos José Belón, Ernesto Bustamante, señora J. Bustamante, Amabile Valtz, señorita Palmira Valz, capitán García y familia, capitán Fuentes y familia, capitán Welchman y familia, comandante Titán y señora, mayor Maldonado y familia, capitán Veloz y familia, mayor Vargas y familia, capitán Ramírez y familia, capitán Saavedra, capitán Rodríguez, capitán Ponce, ingeniero Uvilla y familia, capitán Varas y familia, capitán Plaza, Michel Rooze, Alberto D. Godoy, Carlos Caballero y señora.

TRASPORTE DE LA CORRESPONDENCIA

Se distribuirá correspondencia:

El 26, de Europa y Brasil, en el Orcoma, con fechas hasta el 5 de Octubre; y el 26, de Europa y Brasil, en el Gelria, con fechas hasta el 11 de Octubre.

—Se despachará correspondencia:

El 29, a las 8 a. m., en el Barcelona, para Santos, Canarias y España (con alcance hasta las 6 p. m.).

EL NUEVO TAMBO MODELO DE PALERMO

Por disposición del Intendente Municipal, ayer a las 2.30 de la tarde se abrieron para el acceso del público las puertas del tambo modelo, que la dirección de jardines zoológicos ha construído en Palermo, a mitad de distancia entre el lago y el terraplén del ferrocarril de Buenos Aires al Pacífico.

El nuevo y útil complemento del parque consiste en un bonito pabellón de estilo normando, cuyo revestimiento, de vistosos colores, destaca, a la distancia, su mancha polícroma sobre el verde oscuro de los eucaliptos que le sirven de fondo. Frente al tambo, y sobre una pequeña ensenada que forma el lago, está terminándose de tender un puente de diez metros de luz, para facilitar la comunicación entre el parque y la avenida que da entrada al pabellón de que hacemos referencia.

Cuenta el tambo con un establo dividido en diez pesebres, en los que se alojan otras tantas vacas de buena raza y cuidadosamente elegidas. En el piso superior están los baños para las ordeñadoras y el almacén del forraje.

No obstante que ayer el tiempo se mantuvo frío y destemplado, no fué poca la concurrencia que quiso inaugurar el tambo, y desde las 3 hasta las 5 de la tarde las ordeñadoras no cesaron en su tarea de servir a los niños visitantes las primeras copas, que allí saboreaban, de tibia y espumosa leche.

LA SITUACION ECONOMICA

ARTICULOS DE PRIMERA NECESIDAD

El Ministro de Agricultura anunció ayer su propósito de instalar en la capital el mayor número posible de depósitos oficiales de artículos de primera necesidad, con objeto de abaratar el precio de éstos y asegurar a los productores colocación provechosa de sus mercancías.

Cree el ministro que por este medio podrá fomentar la formación de cooperativas entre productores del interior de la República, destinadas a dar mayor importancia a la producción de artículos de primera necesidad.

EJERCITO DE SALVACION

El jefe del Ejército de Salvación nos informa que durante la semana que terminó el 22 del corriente, esta institución ha dado hospitalidad a 2763 hombres, en sus asilos de la calle Copahue 32 y Avenida Sáenz 923, y a 455 mujeres y niños, que recibieron alojamiento y comida, en el asilo para mujeres de la calle Suárez 2049.

Las personas que simpaticen con la obra de esta institución y que deseen cooperar con su concurso, ya sea con ropas o con dinero, pueden dirigirse a la calle Victoria 452, o por teléfono, 2599 Avenida.

COMISION DE ESTABLECIMIENTOS INDUSTRIALES

Su composición y funciones

La Intendencia Municipal expidió ayer un decreto, en el que establece que la comisión de establecimientos industriales, estará constituída por el inspector general, director de la Asistencia Pública, director de la oficina química, director de obras públicas, dirección de alumbrado y director técnico de establecimientos industriales. Cuando por cualquier causa no sea posible la asistencia de alguno de los directores, será sustituído por el director respectivo.

El decreto añade que la comisión entenderá en todos los asuntos referentes a los establecimientos industriales en que haya reclamaciones y en aquellos que le sean sometidos por el D. E.

La organización interna de la comisión será estudiada por ella, y sus resultados se elevarán para su aprobación en oportunidad.

Créase la dirección técnica de establecimientos industriales, que estará formada con el personal de la dirección técnica de la comisión de establecimientos industriales.

La dirección a que se refiere el párrafo anterior, tendrá como funciones: Estudiar los asuntos concernientes a la construcción y habilitación de los establecimientos industriales, ya sean mecánicos o manuales, e indicar en cada caso las medidas indispensables para el perfecto funcionamiento de las industrias y depósitos sometidos a inspección o que deban estarlo. Estudiar los planos y memorias descriptivas de los establecimientos a que se refiere el artículo 1o. del reglamento general de 20 de Febrero de 1906, e informar en ellos antes de su aprobación definitiva. Proponer al D. E. reglamentaciones de grupos especiales de industrias. Efectuar el padrón industrial.

Finalmente, será facultad de la comisión proponer al Departamento Ejecutivo todas aquellas medidas tendientes al perfecto funcionamiento de las industrias y depósitos, asegurando una protección eficaz a los obreros, a los vecinos y demás habitantes del municipio.

CABALLITO NORTE

Vialidad y ferias francas

Hace algún tiempo, la asociación de fomento Unión Progresista de Caballito Norte, gestionó en la Intendencia Municipal, el adoquinado de la avenida Hidalgo, una de las más importantes de aquella zona, pues le sirve de comunicación entre las avenidas Chubut, Gaona y la calle Rivadavia. El centro vecinal mencionado solicitó que las obras se sacaran a licitación, para efectuar su pago con bonos municipales.

En vista de que las cuadras a adoquinarse eran muchas y debido también a la circunstancia de la escasa existencia de bonos, la comisión de fomento, de acuerdo con indicaciones del Intendente, procuró y obtuvo que se adoquinasen primero algunas cuadras, para sacar luego la pavimentación de las otras a licitación pública.

Queda por adoquinar la extensión comprendida entre las calles Avellaneda y Plause, y a fin de que esa obra no demorase en ejecutarse, la asociación mencionada se ha dirigido nuevamente a la Intendencia haciéndole presente la conveniencia de llevar a término el adoquinado de la calle Hidalgo, por medio de una licitación, en vista de que el concurso de los vecinos no ha sido tan amplio como hubiera podido esperarse.

La misma asociación ha solicitado de la Intendencia la instalación de una feria franca en esos parajes, pues las que funcionan se encuentran a una distancia tan grande, que sus beneficios no pueden ser aprovechados por ese populoso vecindario.

Como punto adecuado para su funcionamiento indican el triángulo formado por las calles Colpayo, Neuquen, Rojas y Avellaneda, o el constituído por las calles Caballito, Rojas y Franklin, cuyo propietario está dispuesto a cederlo gratuitamente con ese fin.

CONCEJO DELIBERANTE

ORDEN DEL DIA

En la sesión que debe celebrar el Concejo Deliberante el próximo martes, se tratará, además de la orden del día número 41, cuyos asuntos hemos publicado ya, la que lleva el número 42, compuesta por los siguientes artículos:

Proyecto de ordenanza del D. E. sobre instalación y funcionamiento de establecimientos insalubres y peligrosos.

Mensaje del D. E. solicitando que se dé nombre a varias calles del municipio.

Venta de terrenos para la formación de ochavas en las calles Gaona y Miriñay y Miriñay esquina a Franklin.

Justo Moreira Bustamante, solicita computación de años de servicios.

Severo Gallardo solicita devolución de impuestos.

María Molina de Pérez y Sebastiana Pérez, solicitan subsidio.

Venta de terreno para la rectificación y ensanche del arroyo Maldonado y formación de dos ochavas.

CONSTRUCCION DE UN MERCADO MAYORISTA

Propuesta a la Municipalidad

La empresa del ferrocarril de Buenos Aires al Pacífico ha iniciado gestiones ante la Intendencia Municipal para establecer un sistema de introducción y venta de uva en la capital, sobre la base de que el producto será remitido de Mendoza y San Juan a la consignación de la Municipalidad, para que ésta lo proporcione a los mercados, y a precios que no podrán exceder de 10 centavos por kilogramo de uva común y 15 centavos para la uva moscatel, especial para mesa.

Según manifestaciones recogidas en el seno del directorio de la empresa mencionada, la introducción de uva proveniente de las provincias de Cuyo, está limitada por las conveniencias de la especulación, que han llegado a convertir el producto en un artículo de lujo, por los precios que alcanza en la venta al menudeo. Aceptada, pues, la oferta de la empresa ferroviaria, ésta proporcionaría a la Municipalidad locales aparentes para recibir y almacenar los cargamentos de uva, en las estaciones Retiro y Palermo y se encargaría, al mismo tiempo, de que se establecieran relaciones directas entre los cosecheros y la Municipalidad.

Análogas gestiones entablarán, hoy o el lunes, los gerentes de los ferrocarriles Central Argentino y Central de Córdoba, para la remisión de los productos de las provincias del centro y Norte de la República.

Una de las empresas citadas ofrecerá también a la Intendencia Municipal un préstamo suficiente para la construcción del mercado mayorista, siempre que la Municipalidad obtenga, primeramente, del gobierno nacional, la cesión del terreno necesario, en las inmediaciones de la estación Retiro. El préstamo se haría a largos plazos y con el interés corriente en esa clase de operaciones.

ESTUDIANTES DE INSTITUTOS INDUSTRIALES

La manifestación de ayer

Ayer se realizó la manifestación pública organizada por los estudiantes de las escuelas industriales de la Nación, con objeto de protestar por la inseguridad de su programa de estudio y las restricciones opuestas a su ingreso en la Facultad de Ciencias Exactas, Físicas y Naturales.

Momentos después de las 3 de la tarde, la manifestación, organizada en la plaza del Congreso, inició su marcha por la avenida de Mayo, precedida por una sección del escuadrón de seguridad.

Formaban la columna los alumnos de la Escuela Industrial de la Nación y las delegaciones de los establecimientos análogos de La Plata y Rosario.

Los manifestantes, observando correctísimo orden, llegaron a la plaza San Martín, donde la fuerte lluvia que caía en esos momentos los obligó a dispersarse sin poder escuchar a los oradores designados al efecto.

VOLACION Y AEROSTACION

Exhibición de Pettirossi

El piloto paraguayo Silvio Pettirossi, hoy, a las 3 de la tarde, en el hipódromo de Belgrano, realizará su última serie de vuelos públicos sobre su monoplano Duperdussin, completamente reformado.

Pettirossi ha resuelto que una parte del producto de la fiesta de hoy sea destinada a beneficio del Círculo de la Prensa de Buenos Aires.

En los diversos vuelos que efectuará, Pettirossi se propone realizar la caída de alas, "looping the loop", caída lateral, caída de pique, caída de cola, el tirabuzón o espiral descendente, la hoja muerta, el abecedario de la volación y el torbellino de la muerte.

Concurrirá al hipódromo la banda de policía.

—La junta central de la liga para los derechos de la mujer y del niño ha resuelto ofrecer una demostración de simpatía a la piloto señorita Amalia Figueredo. La demostración se efectuará el primer sábado del próximo mes.

LA GUERRA

CENSURA TELEGRAFICA

En Norte América y Brasil

EL "MARIA DE LARRINAGA"

OTRAS INFORMACIONES

ITALIA Y LA GUERRA EUROPEA —IMPRESIONES DEL DOCTOR ERRAZURIS

El doctor Rafael de Errázuris, ministro de Chile ante la Santa Sede, que de paso a su país se encuentra en esta capital desde hace dos días, nos ha manifestado sus impresiones sobre la situación de Italia ante la guerra europea.

La situación especial de nuestro informante, conocedor a fondo del desenvolvimiento de la vida en la península itálica por los muchos años que hace reside en Roma y por sus condiciones de observador y estudioso de la política que allí tan apasionadamente se desarrolla, dan consistencia a sus declaraciones un tanto distintas de la opinión y pensamiento hoy reinantes sobre la "conducta" italiana en el actual conflicto, opiniones que sufren variantes fundamentales según las noticias que nos llegan por telégrafo.

La tranquilidad y la confianza dominan por el momento en Italia—nos dijo el señor Errázuris.—En los altos círculos oficiales el movimiento, la agitación si se quiere, responde únicamente a la movilización del ejército decretada como medida de previsión nada más; en el pueblo la intranquilidad ha desaparecido, esa intranquilidad que sucedió a la conmoción que experimentó el mundo entero.

Producida la guerra—nos agregó—el gobierno de Italia hizo la declaración pública de su absoluta neutralidad. El hecho produjo sensación en toda Europa por lo de la "Triple Alianza" y "Triple Entente", pero el pueblo italiano recibió esa resolución con verdadera satisfacción y la celebró, no sin que, como era de esperarse, se produjeran algunos movimientos contrarios o sea en favor de la guerra, patrocinados por los dirigentes del nuevo partido nacionalista y una parte de los del socialista. Estos movimientos que no llegaron a tener grandes proporciones, distinguiéronse por ser especialmente antiaustriacos.

Nos dijo nuestro informante que nunca existió esa profunda divergencia entre la opinión pública y el gobierno, como es voz corriente en todas partes.

Pero esa actitud de Italia, tan firme y decidida cuando todas las naciones eran empujadas a la guerra, especialmente aquellas que tuvieron participación en los anteriores conflictos balkánicos, debía tener su origen en hechos y circunstancias trascendentales. Ellos han existido y existen aún y perdurarán por algún tiempo, y por ellos, quizás, se han producido la reorganización del ejército, y las medidas para mejorar la situación financiera del reino.

El señor Errazuris nos expresó su convicción de que Italia no participará de la guerra, aun cuando para hacer deducciones que más se aproximen a la realidad, será indispensable que transcurran tres o cuatro meses.

En estos últimos tiempos y como consecuencia de la guerra—agregó, finalmente—han regresado a Italia alrededor de cuatrocientos mil obreros con procedencia de Suiza, Alemania y Francia, los que se encuentran sin ocupación.

TELEGRAMA AL REY ALBERTO

Un grupo de ciudadanos argentinos se dirigió al encargado de negocios de Bélgica y le pidió que trasmitiera telegráficamente al rey Alberto, el siguiente voto:

"Homenaje de admiración y respeto al rey caballeresco que, interpretando el bello gesto del gran pueblo belga, supo conducirle por los gloriosos senderos de honor y el sacrificio."

El encargado de negocios se mostró complacido por el pedido que se le hacía, al que accedió inmediatamente.

CENSURA TELEGRAFICA EN ESTADOS UNIDOS Y BRASIL

Según una circular que la oficina internacional de la Unión Telegráfica (Berna), ha dirigido a la Dirección de Telégrafos, las restricciones impuestas por la administración brasileña al servicio telegráfico y radiotelegráfico internacional, no están en vigor para los países americanos.

—Se ha comunicado también a esa dirección, que los Estados Unidos de Norte América estableció la censura radiotelegráfica en general, y la telegráfica para las islas Bahamas.

Por otra parte, el gobierno de ese país tiene prohibido el uso de la radiotelegrafía a los buques de los países beligerantes, si se hallan en aguas de su jurisdicción.

PARTIDA DE RESERVISTAS

Ayer, a las 11 de la mañana, zarpó de nuestro puerto, con destino a Marsella, el vapor "Paraná", en el que, además de numerosos pasajeros, van alrededor de 50 reservistas franceses.

A la partida del "Paraná" se produjeron sentidas escenas entre las familias de los ciudadanos que marchan a la guerra, entretanto éstos despedíanse de sus amigos y parientes, exteriorizando la íntima satisfacción que causa el cumplimiento de un deber.

El vapor de referencia hará escala en Montevideo, donde se embarcará otro grupo de reservistas.

EL "MARIA DE LARRINAGA"

Entre los vapores echados a pique por el crucero alemán "Karlsruhe", según los telegramas recibidos de Las Palmas, figuraba el vapor inglés "Marra de Larinaga", lo cual debe ser un error de trasmisión, pues el vapor de ese nombre se encuentra cargando frutos en el puerto de Rosario.

El vapor de la compañía Larrinaga que fué hundido por el mencionado crucero era el "Niceto de Larrinaga", que iba en viaje de este puerto para Londres.

LA AMNISTIA MILITAR

REGLAMENTACION DE LA LEY

Situación de los infractores

El Poder Ejecutivo ha dictado un decreto por el cual reglamenta la ley de amnistía a los infractores a las leyes sobre enrolamiento y servicio militar, votada recientemente por el Congreso, determinando las formas en que será cumplida por las autoridades militares.

Establece esa reglamentación que todos los ciudadanos de 18 años en adelante, domiciliados en la República, que hasta el presente no se hubieran enrolado, quedarán amnistiados, si antes del 10 de Enero de 1915, concurren ante el jefe de las oficina enroladora de su domicilio, con su certificado de edad, para ser inscripto, y obtener su libreta de enrolamiento.

Dice la reglamentación que los residentes en el extranjero podrán regularizar su situación ante los consulados respectivos, hasta el 9 de Abril de 1915.

En la libreta, registro y matrícula se pondrá la nota de "amnistiado, ley 9522."

Los infractores al enrolamiento que regularicen su situación, dentro del término fijado anteriormente y pertenecieran a las clases anteriores a la de 1893, serán inscriptos en la reserva, guardia nacional o territorial, según su edad.

Los pertenecientes a las clases de 1893 y 1894, serán incluídos en el sorteo a realizarse en 1915.

Todos los conscriptos infractores al servicio de las clases anteriores a la de 1893, serán pasados directamente a la reserva, guardia nacional o territorial, según su edad, y las autoridades militares respectivas pondrán en los registros y matrículas la siguiente anotación: "Amnistiado ley 9522".

Los infractores al servicio pertenecientes a la clase de 1893, actualmente en servicio, quedarán amnistiados siempre que efectúen su incorporación a las filas dentro de los términos fijados anteriormente, según sea su domicilio actual.

Los ciudadanos infractores al enrolamiento o al servicio que se encuentren incorporados y pertenecieran a las clases anteriores a la de 1892, inclusive, serán dados de baja inmediatamente.

Los infractores al enrolamiento que se encontraren incorporados cumpliendo la pena de servicio serán dados de baja, debiendo incluirse en el sorteo de su clase respectiva.

Los infractores al servicio de la clase de 1893, actualmente incorporados, como los que regularicen su situación dentro del término fijado, serán dados de baja juntamente con los de esta clase, como si se hubieran incorporado con ella.

Los infractores al artículo 17 de la ley número 8129, que se encontraren incorporados, serán dados de baja siempre que no estuvieren sujetos a la obligación del servicio de su clase. Los demás infractores comprendidos en la ley 9522, deberán regularizar su situación en los plazos fijados por las leyes respectivas.

Los exceptuados del servicio, deudores de la tasa militar, quedarán eximidos de toda multa si efectúan su abono ante la junta de excepciones respectiva dentro de los términos ya fijados, según sea su actual domicilio.

Las dudas que se suscitaran en la aplicación de las precedentes disposiciones, así como las consultas relativas a las mismas cuestiones, serán resueltas en definitiva por los comandos regionales, previa consulta a sus auditores.

Los que en los plazos no se hayan acogido a los beneficios de esta ley de amnistía, serán pasados a la justicia federal y se les iniciará el juicio correspondiente en la forma reglamentaria el día que expire el plazo.

ANIVERSARIO DE "LA PRENSA"

PALABRAS DE NUESTROS COLEGAS

SALUDOS POR CARTAS, TELEGRAMAS, TARJETAS Y PERSONALES.

Costantino Persi, José Galli, L. Gatti Molina, Agustín Ferrer Vergara, Juan Antonio Tatasciore, Jorge Toranto Scammado, Centro "Fuerte Ensenada de Barragán", Urbano Arias Lantero, Sociedad de Empleados Nacionales.

SANTA FE, de Santa Fe

Anteayer cumplió 45 años de existencia nuestro distinguido colega LA PRENSA, de la capital federal.

Al gran diario americano, que tan alto ha puesto siempre el nombre argentino en todo el orbe, lo sorprende este aniversario en la plenitud de sus progresos morales y materiales, consagrando así los ideales de su fundador el esclarecido ciudadano don José C. Paz.

LA PRENSA, ha sido, sin duda alguna, el diario que ha sentido con mayor intensidad las palpitaciones del pueblo argentino, a cuyo servicio puso siempre todos sus propósitos y todas sus energías, lo mismo en las horas difíciles, en las que le brindara su propia existencia, como en los días de sol y de calma, en que el reconocimiento popular la hiciera objeto de su gratitud y de su afecto.

Y es así como LA PRENSA, constituye la página más brillante y veraz de la historia patria, durante el último medio siglo, revistando en sus columnas todas las manifestaciones de la actividad nacional en los diferentes órdenes de su existencia evolutiva.

Pero LA PRENSA no es solamente un órgano de publicidad argentino; es más aún; es un diario americano, un diario mundial que ha hecho en sus páginas cátedras de amor y de cultura en favor de la humanidad, del derecho y de la justicia.

Bien es verdad que la obra y el pensamiento inicial del doctor Paz, ha tenido intérpretes y continuadores, como Dávila, Ezequiel Paz, y mil más, que con tanto acierto han sabido servir al país con sus inteligencias y con sus plumas.

"Santa Fe" que vive la misma vida de independencia y sacrificio, que ha sido, y es el programa constante del gran colega porteño, y que sabe valorar prácticamente esa vida de consagración a los grandes ideales, saluda afectuosamente a LA PRENSA, en este aniversario y le desea éxitos crecientes para el bien de nuestras letras y de las instituciones patrias.

AZZAMAN, Capital

Cumplió 45 años de próspera vida nuestro distinguido colega LA PRENSA. Con tal motivo, se realizó un banquete en la casa del colega, reuniendo un considerable número de periodistas y escritores.

Cuenta LA PRENSA con una celebridad superior, y con grandes prestigios en todos los círculos, ya sea en América como en el extranjero.

Felicitamos al colega en su nuevo aniversario, augurándole una larga y siempre próspera vida.

DIARIO MODERNO, de General La Madrid

El coloso del periodismo argentino —como justicieramente se le llama— LA PRENSA, ha cumplido un año más en su larga y laboriosa vida.

La grandeza y poder financiero del gran diario, es la mejor prueba del crecido favor que le dispensa el público, en justo pago a sus afanes y diaria labor.

LA PRENSA, es, pues, el gran órgano de publicidad que orienta los destinos de nuestra Nación, y sigue paso a paso sus grandes progresos a los que coopera con su sana prédica y su esfuerzo de paladín.

Saludámosle deseando que su larga y provechosa vida le sea próspera.

LA EPOCA, de Punta Alta (B. A.)

El coloso de la prensa de Sud América acaba de llegar a sus 45 años de vida, siempre próspera, siempre altiva y patriótica.

El gran diario argentino, que es portavoz de la democracia y guía de nuestra nacionalidad, le sorprende a la fecha con una era de labor intensa, que pone a prueba sus medios informativos destacándose por su forma y conjunto sobre la actual conflagración europea.

Casi medio siglo de vida periodística supone una labor consecuente a toda prueba forjada en los ideales del pueblo, donde LA PRENSA es considerada como una cosa propia, como una prenda de orgullo nacional.

"La Epoca" presenta en su día al colega el saludo y admiración por su obra, y porque siga impertérrito el destino de la patria, de la ciencia y el trabajo.

LA PALABRA, de La Plata

El coloso del periodismo sudamericano LA PRENSA, ha cumplido un año más de próspera existencia.

Nosotros, los pigmeos del periodismo platense, hemos oído prodigarle los más afectuosos saludos, y complacidos hemos esperado que el clamor público de alabanzas se mitigara, para llevarle en estas líneas el más franco y cordial saludo, con motivo de entrar en el 46o. aniversario de lucha periodística, haciendo honor al país por su vasta información, su propaganda sana y encaminada por la senda de la verdad y justicia.

"La Palabra" cumple, pues, con un deseo, llevando su más franco y leal saludo al diario del pueblo, que en su largo batallar ha servido las causas ennoblecedoras, y que merece un tributo de homenaje y respeto, cual le prodigamos, en estas líneas.

EL SIGLO, de Mercedes (B. A.)

El más grande, el más próspero y el más fecundo de nuestros colegas cumple hoy 45 años de existencia.

Casi medio siglo de haber vivido luchando en las lides periodísticas para afianzar su prosperidad, significa para LA PRENSA el mejor premio conquistado.

Cuatro décadas y media defendiendo los intereses del pueblo y secundando las mejores iniciativas para la prosperidad nacional, es una verdadera conquista.

"El Siglo" se asocia en este día al aniversario tan significativo que festeja el colega y le desea para lo sucesivo la misma corriente de progreso con que ha visto desfilar sus 45 años.

EL IMPARCIAL, de Mendoza

El coloso del periodismo americano ha cumplido el 18 del corriente su 45o. aniversario de existencia.

Nacido en tiempos álgidos en que el país necesitaba los esfuerzos supremos de los hombres intelectuales, en cuyas columnas se implantaron los principios sanos de una era reaccionaria, fué creciendo paulatinamente bajo la dirección del eminente periodista don José C. Paz, hasta encumbrarla en el cenit de la prensa, donde fulgura como insignia preciosa de nuestros adelantos.

Saludamos al colega metropolitano en estas horas en que la Nación necesita más que nunca de sus sanos conceptos y de las prédicas altruistas que la caracterizan desde su fundación.

TRIBUNA POPULAR, de Rivadavia (F. C. O.)

Con su edición del domingo pasado, ha cumplido 45 años de vida nuestro colega metropolitano LA PRENSA, órgano de hondas tradiciones argentinas.

El aniversario sorprende al gran diario argentino en pleno vigor, ocupando un puesto avanzado entre los grandes órganos de publicidad mundiales.

EL NOTICIERO, de Gualeguaychú

Cuarenta y cinco años cumple mañana de existencia uno de nuestros grandes diarios: LA PRENSA, de Buenos Aires. Con el saludo por tan plausible acontecimiento, hacemos votos por su prosperidad.

LA LIBERTAD, de Córdoba

Ha cumplido su 45° aniversario este coloso del periodismo mundial, cuya presentación en todos los países de la tierra constituye el homenaje más grande que puede tributarse a la potencialidad de la República.

Arraigada en el sentimiento público que de antiguo le ha discernido el título de institución, como una recompensa a la seriedad que le caracteriza, LA PRENSA en el escenario argentino es un alto exponente de progreso, y por sus columnas pletóricas de lectura desapasionada y ecuánime, ha desfilado toda la historia contemporánea del país, sin que falte un solo detalle ni deje de registrarse la menor incidencia.

Al evocar la fausta fecha, "La Libertad" formula sus votos más fervientes porque LA PRENSA siga el derrotero emprendido, y envía a su ilustrada redacción e inteligente director sus más sentidas felicitaciones.

JUNTA DE EXCEPCIONES

Resoluciones del acuerdo de ayer

En el acuerdo realizado ayer por la junta de excepciones militares de esta capital, se despacharon los siguientes asuntos:

Pedidos de excepciones concedidos: Augusto Romang Wingeyer, Agüero Narciso J. M., Giglio Domingo, Leva José, Donadío Ramón, Chaves Manuel, Maculus Fernando Otto, Wolff Emilio, Pretto Luis, Manrique Norberto, Pelliza Lino, Tettamanti Luis, Graziano Pablo, Dagnino Juan, Gatti Juan, Urcola Francisco, Hams Camilo, Viviani Luis Antonio, Molinari José, Cassard Edmundo J., Giraldi Luis, Poeletta Juan Máximo, Ferrer Francisco, Martínez Rosario, Otero José Francisco, Mercurio Miguel B., Fernández Ricardo Francisco, Bianchi José, Ferrari Andrés, Martínez Rodolfo.

Pedidos de excepciones denegados: Dubaldo Juan Bautista, Bruno Silvio José, García Eduardo Domingo, Cichitti Felipe, Peluffo Santiago, Portela Aristóbulo F., Suárez Osiris, Carbonell Roberto César, Buraschi Juan, Bertacchini Armando O., Natale Ernesto, Perfetti Luis Alfonso, Lanatá José H. J., Larghi José.

Informaciones de pobreza denegadas: Pepe Domingo, Falcucci José Nicolás, Vieytes Faustino.

Información de pobreza concedida: García Francisco.

Tasa militar concedida gratis: Staggaro Andrés F., Martínez Eduardo Ramón.

OBRAS PUBLICAS NACIONALES

CORREOS DE SANTIAGO DEL ESTERO

Fué aprobado el presupuesto para la ejecución de las obras de reparación del edificio del distrito 10 de correos y telégrafos, de la ciudad de Santiago del Estero.

Asciende ese presupuesto a la suma de 3.781 pesos.

OBRAS DE LA COMISARIA 15.ª

Por resolución del Poder Ejecutivo, se amplía en 2464.46 pesos, o sea hasta la suma de 24.877.51 pesos, la cantidad a invertir en la ejecución de las obras de reparación del edificio ocupado por la comisaría de la sección 15.ª de policía de la capital.

BALSA SOBRE EL RIO NEGRO

A los señores Ramón y Manuel González, se les concedió permiso para establecer un servicio de balsa sobre el Río Negro (Colonia General Conesa).

Para este servicio deberá regir la tarifa que establece el decreto de 21 de Enero.

PUENTE SOBRE EL RIO SANTA LUCIA

Se prorrogó hasta el 30 de Mayo de 1915, el plazo fijado para la terminación de las obras del puente sobre el río Santa Lucía, en el paso Rubio (Corrientes).

EN EL PUERTO DE LA CAPITAL

Por acuerdo de ministros, de ayer, fué postergada la construcción de una plazoleta en el costado de los diques 1 y 2, del puerto de la capital, autorizada por resolución del Ministerio de Hacienda del 1.° de Mayo último.

En el mismo acuerdo se decretó autorizar a la dirección general del puerto de Buenos Aires, para licitar privadamente el suministro de los materiales necesarios para la ejecución de las siguientes obras:

Reparación de la calzada de los puentes, 30.000 pesos; reparación de la superestructura de los muelles de la dársena Sur, 22.000 pesos; sustitución de calderas en la fábrica hidráulica Sur, 18.000; adoquinado de los muelles de la dársena Norte y diques de carena, 25.000.

Estas obras deberán ser ejecutadas exclusivamente por los obreros de explotación que deja disponible el movimiento del puerto.

BOLETIN TELEGRAFICO DEL EXTERIOR, DE LAS PROVINCIAS Y TERRITORIOS

(VIA COLON)

LA GRAN CONFLAGRACION EUROPEA

EN EL NORTE DE FRANCIA—PROGRESOS DE LOS ALIADOS ENTRE ARMENTIERES Y LILLE

CONTINUA EL AVANCE FRANCES EN LA REGION DEL WOEVRE

PROGRESOS ALEMANES ENTRE DIXMUDE Y LA BASSÉE

AL OESTE DEL ARGONNE — LOS ALIADOS TOMAN POR ASALTO MELZINCOURT

INFORMACIONES OFICIALES SOBRE LA GUERRA

PARIS, Octubre 24 — Acaba de publicarse el siguiente comunicado oficial:

"En nuestra ala izquierda continúa la batalla.

"El enemigo progresa al Norte de Dixmude y alrededor de La Bassée.

"Avanzamos muy marcadamente al Este de Nieuport, en la región de Langhemarck y en la región situada entre Armentieres y Lille.

"Son estas fluctuaciones inevitables de la línea de combate, la cual se mantiene en su conjunto.

"Sobre el resto del frente, varios ataques diurnos y nocturnos de los alemanes fueron rechazados.

"En varios puntos avanzamos ligeramente.

"En la región de Woevre, nuestro avance continúa en dirección al bosque de Montmare, al Sur de Thiaucourt y en el bosque de Le Pretre, al Norte de Pont-a-Mousson.

"En Rusia, los alemanes apresuran su retirada, tanto al Sur de Varsovia, como al Oeste de Ivangorod y de Nueva Alejandría.

"En la Galitzia continúan los combates encarnizados sobre el frente de Sandomir a Przemysl. Los rusos tomaron dos mil austriacos prisioneros."

Conjuntamente con este comunicado escrito se dió verbalmente a la prensa las siguientes informaciones:

"Los alemanes pidieron hoy un armisticio en la región de Thiaucour, con objeto de enterrar a sus muertos.

"El general francés se negó y la lucha continúa con mucha violencia.

"Se calcula que la derecha alemana recibió recientemente seiscientos mil hombres de refuerzo."

LONDRES, Octubre 24 — Un radiotelegrama de Berlín recibido en esta capital anuncia lo siguiente:

"Una comunicación oficial publicada hoy dice que la lucha continúa con gran encarnizamiento en el distrito del canal de Iser, del lado Norte. Conseguimos cruzar el canal con grandes fuerzas.

"Al Este de Ipres y al Sudoeste de Lille avanzamos lentamente.

"La escuadra inglesa bombardeó ayer inútilmente a Ostende.

"En el bosque de Argonne avanzamos y apresamos muchos prisioneros y algunas ametralladoras. Bajamos dos aeroplanos franceses al Norte de Toul y cerca de Fleury.

"Los franceses rechazaron un armisticio para permitir el entierro de los muertos y recoger los heridos que cubren el campo delante de la línea francesa.

"Al Oeste de Augustowo los rusos renovaron los ataques contra nuestras fuerzas, pero fueron todos repelidos."

OPERACIONES EN FRANCIA

INFORMACIONES OFICIALES

PARIS, Octubre 24—El comunicado oficial del gobierno, publicado esta noche dice lo siguiente

"En toda la línea, desde el mar hasta la región del sur de Arras, rechazamos en todas partes los ataques violentos de los alemanes.

"Al oeste de la región del Argonne nos apoderamos por asalto de la aldea de Melzincourt, que domina los caminos de Varennes, al valle del Aisne.

"No hay nada que anunciar del resto de la línea."

CRONICAS DE CORRESPONSALES

LONDRES, Octubre 24—Un despacho recibido de Nancy en esta capital, fechado el 15 del presente y que fué dado a la publicidad dice:

"Aunque los comunicados franceses afirman continuamente que la situación de la derecha del ejército aliado no ha sufrido cambios, esto no significa que ambos bandos permanezcan en la inactividad. Los alemanes realizaron grandes esfuerzos para tomar a Verdun y sus ataques fueron repelidos con igual ímpetu.

"El ejército francés continúa interponiéndose entre los ejércitos alemanes de Metz y los que están en las inmediaciones de Toul y Verdun y St. Mihiel. Los alemanes mantienen sus posiciones y han sido más afortunados se necesitará una gran lucha para desalojarlos; no obstante, los franceses consiguieron impedir el objetivo alemán, esto es, la unión del ejército del kronprinz, con la derecha del ejército de Metz.

"En Argonne los franceses esperan las grandes nevadas que estorbarían los movimientos enemigos y el trasporte de sus provisiones y hasta podrían obligarlos a salir de sus actuales posiciones a campo abierto.

"Los cañones de Verdun hasta ahora no entraron en acción. No habrá peligro de la caída de esa plaza, mientras el ejército aliado impida a los alemanes emplazar sus cañones dentro del campo de tiro.

"La gran lección de la presente guerra es la inutilidad de los fuertes fijos. En cuanto los alemanes se atrincheraron en St. Mihiel destruyeron fácilmente los fuertes de Troyon y Camp-des-Romains, cuyos cañones alcanzaban a cinco millas mientras que los de los alemanes alcanzaban a siete millas.

"En seguida los invasores colocaron una batería de cañones de cuarenta y dos centímetros servidos por austriacos en un solar de Camp-des-Romains desde donde dominan también a St. Mihiel y una gran porción del distrito de Woevre. Para los alemanes sería importantísimo apoderarse de toda esta última posición, pero ello requeriría una lucha ferocísima contra sus defensores".

ECOS DEL BOMBARDEO DE REIMS

LONDRES, Octubre 24—El corresponsal del "Daily Telegraph", que estuvo en Reims hace una semana, comunica que esa ciudad fué bombardeada el 16 del corriente con extraordinaria violencia. Las autoridades hacían grandes esfuerzos para alejar de la ciudad a todos los civiles, pero les fué difícil conseguirlo.

Los alemanes ocupaban unos cuantos fuertes alrededor de la ciudad y sus cañones dominaban varios barrios, pero parecía que disponían solamente de dos grandes cañones de sitio.

Los franceses no dejaban que los alemanes descansaran y ejercieron sobre ellos constante presión.

El 17 del corriente los ingenieros franceses consiguieron desviar el canal del Marne hacia las trincheras enemigas, y muchos alemanes perecieron ahogados.

RUMOR DE LA TOMA DE ALTKIRCH

PARIS, Octubre 24—Se anuncia que los franceses tomaron hoy, mediante cargas a la bayoneta, la ciudad de Altkirch, en Alsacia.

DIVERSAS

GINEBRA, Octubre 24—El corresponsal de la "Tribuna" de Roma, que acaba de regresar a Basilea, después de haber recorrido durante una semana la frontera franco-alemana, anuncia que los alemanes no enviaron artillería de grueso calibre frente a Verdun y Belfort. Belfort está muy bien armado, y cree el corresponsal que los alemanes necesitarían trescientos mil hombres y mucha artillería para apoderarse de esa plaza.

PARIS, Octubre 24—"L'Echo de París" reproduce un artículo del colaborador militar del "Berliner Tageblatt", mayor Moraht, quien dice que la batalla que se está librando entre Lille y Dunkerque es la más importante de la actual guerra. Es una lucha de vida o muerte, y de su desenlace depende la suerte de las operaciones en Francia.

El general Blume, en un artículo que publicó en el "Lokal-Anzeiger", dice que no se puede esperar que la batalla termine pronto. Terminará solamente cuando uno de los dos ejércitos esté exhausto.

LONDRES, Octubre 24—Noticias de Berlín publicadas por la Central News dicen que la "Gaceta de Colonia" anuncia que el círculo alrededor de Verdun se estrecha diariamente; todos los ataques franceses han sido vanos.

LONDRES, Octubre 24—El "The Observer", en un telegrama que recibió de Burdeos, dice que los combates librados en los últimos tres días en el Norte de Francia y en Bélgica están destinados a tener una influencia decisiva sobre el desenlace de la gran batalla que se extiende desde la costa del Mar del Norte hasta Belfort y Flandes, en una línea de cerca de cuatrocientas millas. Los aliados progresan continuamente, aunque con lentitud. Los alemanes, por su parte, están decididos a llegar a Dunkerque y a Calais, para atacar a Inglaterra.

FRANCIA

INFORMACIONES OFICIALES

PARIS, Octubre 24 — El ministro de Guerra, M. Millerand, dirigió una circular a los generales, jefes de cuerpo de ejército, para que hagan cumplir en los hospitales militares, la más estricta neutralidad religiosa, con objeto de asegurar la libertad de conciencia.

Sólo será permitida la celebración del culto católico en las capillas regularmente autorizadas para ello.

BURDEOS, Octubre 24—El presidente de la República, el presidente del consejo, M. Viviani, y el ministro M. Millerand, visitaron hoy el campamento de Sourges y asistieron a maniobras realizadas por las tropas territoriales y los soldados de la clase de 1914.

PARIS, Octubre 24 — Las autoridades militares de esta capital, comunican estas declaraciones con carácter semioficial:

"Conviene de nuevo llamar la atención sobre el hecho de que no debe prestarse fe a los boletines oficiales del estado mayor alemán.

"Uno de estos afirma que los alemanes rechazaron nuestros ataques al Sur de Thiaucourt, desalojándonos de todos los puntos ganados. Sin embargo, conservamos la mayor parte del terreno que ganamos en nuestro movimiento de avance.

"Esta mañana se envió a un oficial alemán con bandera de parlamento, para que pidiese al general francés de esta región, en nombre de las autoridades, una tregua para enterrar a los muertos y recoger a los heridos.

"El general francés le contestó que volviese inmediatamente a su línea y en seguida ordenó que se renovase el ataque. El avance que se realizó inmediatamente, nos permitió obtener sobre ellos, la ventaja que querían alcanzar mediante la tregua.

"Este avance demuestra lo absurdo de los éxitos que pretenden haber obtenido".

ANSIEDAD EN PARIS

NUEVA YORK, Octubre 24 — El corresponsal del "New York Herald" telegrafía a su diario desde París:

"La gran ansiedad que reina entre el público, ha aumentado mucho, especialmente en esta última semana.

"Las casas de comercio que estaban muy concurridas desde el principio del mes, vuelven nuevamente a estar desiertas.

"La muchedumbre se reune frente a las redacciones de los diarios y discute en voz baja las noticias.

"El mayor gentío se estaciona en los cuarteles generales del general Galliení, en el bulevar de los Inválidos, en donde se publican los boletines oficiales.

"También se congrega mucha gente en la puerta de la Vilette, para ver pasar a los portadores de mensajes y a los automovilistas.

"Algunos aseguran que cuando el viento es favorable, se oye el cañoneo.

"Por los suburbios del Norte y los caminos desiertos un automóvil puede llegar en una hora al teatro de la lucha.

"Grandes convoyes de ambulancias y automóviles partieron para la línea con objeto de trasportar a los heridos situados cerca de ella.

"Se adoptan grandes precauciones con los vehículos que salen del campamento atrincherado y hasta las tricicletas son examinadas. Los peatones son detenidos a veces e interrogados.

"A veces se exige hasta a los mismos oficiales franceses, que presenten sus documentos. Esta última precaución es adoptada contra los espías que llevan uniforme francés.

"El ministro de Guerra no concede permiso de acercarse a menos de veinte millas de la línea de fuego, a no ser con autorización especial del general Joffre".

EL GENERAL VON FRIESE PRISIONERO

PARIS, Octubre 24—"L'Echo", de París, anuncia que el general von Friese, comandante de la vigésima quinta brigada de artillería alemana, apresado por los soldados marroquíes, llegó a Marsella junto con muchos otros prisioneros.

El general von Friese, llevado a París, intentó suicidarse, abriéndose el vientre con un cuchillo.

EL MINISTRO BELGA VANDERVELDE

PARIS, Octubre 24 — Comunican del Havre, que llegó hoy a ese puerto, procedente de Nieuport, el ministro de Estado belga, Vandervelde. Este personaje conferenció en Nieuport con el rey Alberto, y arengó a los soldados belgas, exhortándoles a persistir en la lucha. Habló en medio del trueno de los cañones y mientras las granadas caían a su lado.

ESPIAS CONDENADOS

PARIS, Octubre 24 — Comunican de Ginebra que el tercer tribunal militar reunido en esa ciudad pronunció sentencia contra tres alemanes por espionaje. Se comprobó que tenían su cuartel general en Suiza.

Los sentenciados son el teniente coronel Otto Ulrich, berlinés, el doctor Wohlander y Herr Kohr, farmacéutico. Se les acusó de ejercer el espionaje contra Inglaterra y Francia, violando de ese modo la neutralidad suiza.

Ulrich logró fugar, y fué condenado en rebeldía a dos años de prisión y mil dólares de multa; Wohlander a un trimestre de prisión y doscientos dólares, y Kohr a dos meses y cien dólares de multa. Los tres fueron desterrados para siempre de Suiza. Su expulsión será puesta en práctica apenas cumplan la prisión impuesta.

DIVERSAS

PARIS, Octubre 24—Han sido secuestradas hoy 38 casas de comercio de esta capital, pertenecientes a súbditos austriacos y alemanes.

ALEMANIA

LOS BUQUES EN EL CANAL DE SUEZ

LONDRES, Octubre 24—La prensa alemana, en general, condena airadamente la declaración británica ordenando a los buques austriacos y alemanes en el canal de Suez, a salir de esa vía.

Dicen que esta actitud está en pugna con el artículo primero de la convención del canal.

DIVERSAS

ROMA, Octubre 24—El Papa escribió al arzobispo de Colonia, expresándole su satisfacción por la decisión del káiser de tratar a los sacerdotes franceses que prestan sus servicios en el ejército, como a oficiales. Dice el pontífice que hoy cuando el espectáculo de la guerra le llena de dolor, la decisión del káiser le causa consuelo. Confía en que el arzobispo extenderá su caridad sobre todos los prisioneros especialmente sobre los heridos y débiles.

Pide a los católicos que hagan lo mismo, con los de las otras naciones.

INGLATERRA

LA IMPORTACION DE AZUCAR

LONDRES, Octubre 24—El gobierno británico decretó la prohibición de la importación de azúcar.

Esta medida tiene por objeto hacer fracasar los esfuerzos de los alemanes y de los austriacos para trasformar sus existencias de ese artículo en dinero, por intermedio de los países neutrales.

ELOGIOS A Mr. CHURCHILL

LONDRES, Octubre 24—La revista "The Observer", dice en su número de hoy que el primer lord del Almirantazgo, Mr. Winston Spencer Churchill, merece grandes elogios por el excelente estado en que se encuentra la armada, como lo demuestra el triunfo de Heligoland y la destrucción de destroyers alemanes frente a la costa holandesa, así como su cooperación con el ejército de tierra en la costa belga.

Critica a los que atacan a Mr. Churchill, y dice que esos ataques debilitan las fuerzas de la armada y envalentonan al enemigo.

DIVERSAS

LONDRES, Octubre 24—Los jockeys que tomarán parte en las carreras que han de disputarse el miércoles próximo en el condado de Cambridge, convinieron en que dedicarían al fondo de socorro nacional, las sumas que les correspondiesen.

LONDRES, Octubre 24—Enorme éxito alcanzó el concierto realizado esta tarde en el Albert Hall. Asistieron los reyes y más de ocho mil espectadores. Se tributaron muchas manifestaciones, entre éstas una a la Patti, que cantó una aria de Mozart y en medio de las aclamaciones de la muchedumbre cantó también llorando "Home, sweet Home!"

LONDRES, Octubre 24 — El príncipe Juan Sapieha compareció ayer ante un magistrado bajo la acusación de ser súbdito austriaco y no haber hecho la declaración correspondiente. Se halló en su poder un revólver cargado y una cámara fotográfica.

No le fué concedida la libertad bajo fianza.

Fué detenido con él su sobrino, el príncipe Alejandro Sapieha.

LONDRES, Octubre 24—Telegrafían de Arkhangel que llegó a aquel puerto el buque rompehielos comprado en el Canadá, lo que permitirá mantener la navegación durante todo el invierno.

LISBOA, Octubre 24—Los diarios anuncian que el gobierno espera, antes de reunir el Congreso, el informe de la misión militar que se halla en Londres.

RUSIA

DIVERSAS

LONDRES, Octubre 24 — Telegrafían de Petrograd que soldados procedentes de la batalla de Varsovia declaran que el emperador Guillermo estaba en la línea de fuego, y casi fué hecho prisionero. Tuvo que huir en un automóvil.

Otro telegrama recibido de Petrograd dice que allí se anuncia con carácter semi-oficial que la residencia del emperador Guillermo parece una ciudad. Se calcula en mil quinientos el número de los que forman el séquito del soberano, además de la numerosa servidumbre. Cerca de la residencia imperial se estableció el cuartel general, y el emperador conferenciaba a menudo con el jefe del estado mayor, general von Moltke.

AUSTRIA-HUNGRIA

INFORMACIONES OFICIALES

GINEBRA, Octubre 24 — Anúnciase oficialmente que hasta ahora ocurrieron en Austria-Hungría cerca de dos mil casos de cólera.

CAMPAÑA AUSTRO-SERVIA

LONDRES, Octubre 24 — Se ha recibido en esta capital, por vía Amsterdam, un despacho oficial publicado en Viena, que trascribe textualmente el parte oficial siguiente:

"Las numerosas fuerzas servias y montenegrinas que habían penetrado en los distritos de la frontera Sudeste, de la Bosnia Oriental, zona desprovista de obras defensivas, fueron derrotadas el jueves pasado, después de una sangrienta batalla que duró tres días en la región del Norte.

"Obligamos a dichas tropas a retirarse apresuradamente.

"Se publicarán detalles, pues hasta ahora se ignora el resultado de la persecución emprendida por las tropas austriacas."

Este parte oficial está firmado por el gobernador de Bosnia, general Potiorek.

AEROPLANOS Y DIRIGIBLES EN LA GUERRA

PARIS, Octubre 24 — Los voladores franceses emplezan a desplegar gran actividad. Un volador arrojó una bomba sbre un destacamento de caballería y mató a treinta alemanes. En otra ocasión, dos bombas arrojadas por un volador francés causaron ocho muertos y veintidós heridos. Hace algunos días, el estado mayor de una división alemana se vió tan molestado por los aeroplanos franceses que tuvo que instalarse en un automóvil.

Los alemanes emplean ahora cañones especiales contra los aeroplanos y escuadrones enteros vigilan el horizonte; tan pronto como aparece un aeroplano se tocan las campanas y los habitantes de los pueblos tienen que encerrarse en sus casas.

LONDRES, Octubre 24 —Noticias de Berlín, publicadas por la Central News dicen:

"El coronel Grey, hermano del ministro de Relaciones Exteriores de Inglaterra, que fué tomado prisionero hace algunos días haciendo bajar el aeroplano en que iba como pasajero, fué enviado al campamento de prisioneros establecido en Darmstadt.

—El corresponsal del "Daily Mail" en Milán dice que en los últimos días los zeppelines ensayaron el disparo de torpedos desde las grandes alturas empleando como blanco algunas balsas en el lago de Constanza. Se anuncia que el éitxo fué completo y el estado mayor quedó tan satisfecho, que dispuso equipar a la flota de zeppelines de tubos lanza-torpedos, trabajo que quedará listo en poco tiempo más y podrán entonces los dirigibles tomar parte en las operaciones en el mar del Norte.

LONDRES, Octubre 24 — El "Daily Telegraph" recibió de su corresponsal en Petrograd las siguientes informaciones:

"Durante su marcha infructuosa sobre Varsovia, los alemanes lanzaron numerosas bombas por medio de aeroplanos.

"Causaron pocos daños materiales, pero hicieron numerosas víctimas.

"El 19 de Octubre lanzaron catorce bombas, las que mataron a nueve personas."

ECOS DE LA REBELION EN SUD AFRICA

LONDRES, Octubre 24—Anuncian de Capetown, que cuando el teniente coronel Maritz, jefe de la rebelión contra Inglaterra, llegó a Cakamas, comandando una fuerza, se apoderó de todo el armamento que allí había declarando que lo necesitaba para armar sus fuerzas contra los alemanes. Poco después regresaba con setecientos alemanes y las tropas que lo seguían.

Cuando la guarnición de Cakamas supo que se acercaba, treinta y ocho soldados escogidos de esa guarnición fueron durante la noche a su campamento y lograron apoderarse de numerosos rifles y caballos, poniéndose en fuga.

Maritz, cuando se dió cuenta de ello salió en su persecución y los alcanzó a treinta millas de distancia. Después de una lucha de tres horas, los fugitivos se ocultaron por los matorrales y durante seis días fueron buscados inútilmente por Maritz hasta que pudieron escaparse, habiendo perdido sólo un hombre.

NUEVA YORK, Octubre 24 — Un telegrama publicado por una agencia noticiosa dice que según informaciones de Capetown, el coronel Maritz, jefe de la rebelión contra la dominación británica, ofreció rendirse condicionalmente, pero su ofrecimiento fué desestimado.

ITALIA

DIVERSAS

SOBRE LA OCUPACION DE VALONA

LONDRES, Octubre 24—Telegrafían de Roma que las autoridades austriacas detuvieron durante cinco días a varios pescadores del lago de Garda, por haber introducido diarios italianos por la frontera. Las autoridades austriacas hacen excepción con "Il Popolo Romano", que permiten circular libremente.

El diputado Barzilai acaba de publicar un artículo, en el que dice que, muerto el marqués de San Giuliano, Italia debe prescindir por completo de lo que queda aún de la Triple Alianza, que estorba su libertad de acción. Debe también tener presente que Albania posee un pronunciado sentimiento nacional y aspira a ser independiente. En poder de un pequeño Estado como Albania, Valona no sería una amenaza para Italia, mientras la ocupación de ese puerto causaría serias dificultades y llevaría a Italia más lejos de lo que le conviene, al mismo tiempo que desviaría su atención de lo que más debe interesarle.

Termina invitando al gobierno a abandonar "las ruinas de la Triple Alianza" y adoptar una política liberal con respecto a los Estados balkánicos, procediendo de acuerdo con los eslavos y los rumanos.

"Il Secolo XIX" se opone a la ocupación de Valona, porque teme que cause grandes pérdidas de sangre y de dinero.

ROMA, Octubre 24—En los círculos oficiales de esta capital se comenta ampliamente una larga entrevista que celebró esta tarde, en la Consulta, con el presidente del Consejo de Ministros y ministro interino de Relaciones Exteriores, honorable Salandra, el embajador de Rusia ante este gobierno, señor A. Kroupnensky.

Según versiones de fuente fidedigna, parece que el señor Kroupnensky ha comunicado al gobierno italiano que el zar Nicolás II, para dar a Italia una prueba de sus simpatías, propondría entregar a Italia todos los soldados austriacos, hechos prisioneros durante los combates habidos hasta ahora entre las fuerzas rusas y las austro-húngaras, y que sean de nacionalidad italiana.

El zar desearía tan sólo obtener en cambio de Italia la seguridad de que dichos hombres no volverían a ingresar a las filas austriacas.

El hon. Salandra, después de declarar que apreciaba debidamente las intenciones simpáticas a que obedecía esta proposición del zar Nicolás, añadió que las leyes en vigor en Italia le impedían en absoluto restringir en lo más mínimo la libertad de toda persona que no cometiera un delito y que, por consiguiente, sería muy difícil, por no decir imposible, a las autoridades italianas impedir que sujetos de otra nación cruzaran la frontera, para regresar a su país, especialmente teniendo en cuenta los deberes que impone la neutralidad estricta observada por Italia.

Añadió el hon. Salandra que, sin embargo, estaba dispuesto a estudiar la cuestión y que la sometería al examen de personas competentes.

Esta versión está confirmada por el hecho de que poco después que el embajador de Rusia se hubo retirado de la Consulta, el presidente del Consejo de Ministros convocó de urgencia a la comisión del "Contencioso", a cuyo estudio se supone haya sometido la proposición en cuestión.

Es opinión general en los círculos oficiales y diplomáticos de esta capital, que la opinión de dicha comisión será contraria a la aceptación de la proposición rusa.

EN EL EXTREMO ORIENTE

RUMOR DE OCUPACION DE TSINGTAU

TOKIO, Octubre 24—Los diarios de esta capital anuncian la caída de Tsingtau en poder de los japoneses, y aunque el almirantazgo no ha confirmado aún la noticia el pueblo se prepara para celebrar el gran acontecimiento.

INFORME DEL CUARTEL GENERAL INGLES

ESTADO DE LAS TROPAS ALEMANAS

SU MATERIAL DE GUERRA

LONDRES, Octubre 24 — La oficina de noticias para la prensa publica informaciones procedentes del cuartel general del ejército de operaciones en el continente, con fecha 17 de Octubre:

Elogia la actitud de las tropas al avanzar con firmeza, obligando al enemigo a ceder ante los ingleses, y agrega:

"Este resultado es muy satisfactorio y halagüeño. No es la única ventaja que tenemos sobre los alemanes: pues los prisioneros nos dicen que sus tropas avanzadas carecen de alimentos y están muy cansadas, por el continuo servicio en primera línea.

"Podemos permitirnos dar a nuestros soldados más descanso y no nos faltan los alimentos.

"Tenemos actualmente frente a nosotros numerosas tropas enemigas; pero, en su mayor parte, no tienen más que dos meses de servicio militar.

"Los prisioneros afirman que estas nuevas fuerzas se niegan a exponerse en las trincheras; sin embargo, el enemigo lucha bien y hábilmente, mostrando gran fuerza de resistencia.

"Generalmente, consiguen llevarse a sus heridos, y hasta enterrar a sus muertos, antes de retirarse.

"A menudo, las grandes y profundas zanjas existentes en esta región les facilitan la retirada.

"Muchas de sus patrullas de caballería visten uniforme belga; lo que no puede disculparse con la falta de uniformes propios.

"Un incidente ocurrido el 13 de Octubre demuestra la abundancia de recursos y el valor de algunos de nuestros enemigos.

"Un destacamento de artillería alemana se retiraba. De vez en cuando se detenía y volvía a entrar en acción.

"El oficial que mandaba una de las patrullas de la caballería inglesa que operaba en los flancos, se detuvo unos minutos debajo de un árbol, y observó un alambre que bajaba del tronco.

"Lo siguió hacia arriba con la vista y vió a un alemán, oculto, entre las ramas, que telefoneaba desde allí, comunicando indicaciones al enemigo.

"Mientras sacaba el revólver y disparaba, el alemán se arrojaba al suelo haciendo fuego también, y le cayó encima.

"El inglés perdió un instante el conocimiento, y al volver en sí, vió que no había sufrido más daño que la destrucción de la visera de su gorra, destrozada por la bala de su enemigo, en cuya sangre estaba bañado.

"A medida que la campaña se desarrolla se acentúa la tendencia de los alemanes a confiar más en el explosivo material de guerra de que están provistos tan ampliamente, que en las grandes masas de hombres.

"Sin embargo, en estos últimos tiempos se han observado grandes indicaciones de que ese material no resulta inagotable.

"Una circular del ministerio de Guerra prusiano ordena a los soldados que registren cuidadosamente los campos de batalla, para recoger el equipo, y hasta los cartuchos usados.

"Esta circular parece inspirada más bien por la necesidad, que por espíritu de economía; porque en los últimos tiempos se encontró en las trincheras evacuadas por los alemanes munición anticuada, tanto para los cañones como para los fusiles.

"También la munición hallada sobre los muertos y los prisioneros incluye cartuchos de máuser semejantes a los que los boers empleaban en la guerra sudafricana."

Este relato cita en seguida las proclamas arrojadas por los voladores alemanes y en todas ellas se invita a los franceses a rendirse, diciéndoles que no "hacen más que sacar las castañas del fuego para los ingleses".

"Aparte de estos esfuerzos para influir sobre el ánimo de sus enemigos, agrega el relato, diseminan noticias entre los soldados alemanes mediante un periódico militar especial, publicado en Berlín, y titulado "La Patrulla".

"Su exactitud histórica puede deducirse de esta aseveración publicada en el número del 6 de Septiembre: "Indudablemente, las reservas y las formaciones nuevas ahorrarán a nuestras tropas suficiente trabajo, mientras siguen avanzando.

"Después de tres semanas más de lucha, los hechos han debido de convencerlos de lo injustificado de estas informaciones."

Este documento contiene en seguida párrafos de cartas tomadas a los alemanes y que indican su ansiedad acerca del resultado. Una de ellas, fechada el 27 de Septiembre, dice lo siguiente:

"Hoy recibimos diarios del 1.° al 5 de Septiembre. En realidad, apena el leer los jactanciosos anuncios de nuestra marcha a París, pues no estamos más cerca de París que entonces. Ignoro si ustedes lo comprenden; pero es inútil ocultarlo."

"El enemigo sufrió grandes privaciones en los meses de Agosto y Septiembre", agrega el documento, y cita extractos de cartas que lo confirman.

Termina con estas palabras:

"No cabe duda de que los alemanes se repusieron mucho en comparación con las condiciones que describen estas cartas; pero no son ya lo que eran antes."

EN LA POLONIA RUSA Y EN GALITZIA

Los alemanes se retiran del Sur de Varsovia

RECHAZO DE LOS RUSOS AL OESTE DE AUGUSTOWO

CONTINUAN LOS COMBATES EN LA LINEA SANDOMIR-PRZEMYSL

Los austriacos rechazan a los rusos en las orillas del San

LA CAMPAÑA AUSTRO-RUSA

INFORMACIONES OFICIALES

LONDRES, Octubre 24—Comunican de Amsterdam a la agencia Reuter, que en Viena se publicó ayer el siguiente informe oficial:

"En un combate librado ayer al Sur de Przemysl, nuestra artillería desplegó gran actividad.

"Hoy se libró un combate vigoroso en las orillas del San inferior, donde dejamos que el enemigo cruzara el río en varios puntos y luego lo atacamos con energía y lo rechazamos al río. En Zarzeoza, hicimos unos mil prisioneros.

"Nuestras fuerzas aparecieron de improviso frente a Ivangorod y derrotamos a dos divisiones rusas. Hicimos 2.600 prisioneros y nos apoderamos de quince ametralladoras y de una bandera. Las tropas que participaron en esa acción regresaron victoriosas a nuestras líneas.

"El monitor fluvial "Temes" chocó con una mina en el río Save y se fué a pique. Perecieron treinta y tres tripulantes; los demás se salvaron".

DIVERSAS

LONDRES, Octubre 24—Un telegrama recibido de Vladimir, con fecha del miércoles último, dice que ese día se estaba librando una gran batalla en la línea de Sambor, a lo largo del San hasta Przemysl y Jaroslaw, y desde allí hacia el Sur. Dado el número de los combatientes y la violencia de la lucha, la batalla es tal vez la más grande de la actual guerra. Viajando a sesenta y cinco millas de la retaguardia rusa, el autor del telegrama oyó en todas partes el trueno de los cañones.

Es difícil obtener detalles de la acción. Parece que los austriacos iniciaron un ataque a Sambor y fueron rechazados por un contraataque de los rusos. Varios cuerpos austriacos se concentraron e intentaron avanzar sobre Lemberg, con objeto de cortar las líneas rusas, pero la tentativa fracasó y los austriacos tuvieron muchas bajas y perdieron, además, cinco mil prisioneros.

En la acción habida frente a Jaroslaw, cooperaron también los alemanes. Al principio se [illegible] Jaroslaw, pero se asegura que los rusos volvieron a ocupar esa ciudad.

EN LA FRONTERA RUSO-ALEMANA

INFORMACIONES OFICIALES

PETROGRAD, Octubre 24—Se publicó hoy el siguiente informe oficial:

"Nuestras tropas del otro lado del Vistula persiguen vigorosamente al enemigo que se retira. Al Norte del río Pilica los alemanes oponen una enérgica resistencia y los rechazamos hasta Skirnevice. Al Norte del Pilica, en el camino de Radom, obligamos a los austro-alemanes a dar batalla".

DIVERSAS

LONDRES, Octubre 24—Un telegrama recibido de Petrograd, dice que la retirada alemana merece la designación de derrota.

Los alemanes habían avanzado hasta frente a la fortaleza de Ivangorod con sus cañones de grueso calibre. La guarnición de la plaza se unió al ejército en campaña y ambos rechazaron al enemigo. Esto sucedió el 21 del corriente mes. Los alemanes, que el día anterior se mantenían aún en sus posiciones al Sur del río Pilica, emprendieron la retirada. Empezaron también a retirarse las fuerzas austro-alemanas más hacia el Sur, alrededor de Nova Alexandría y al Sur de Ivangorod.

Continúa librándose un combate desesperado entre el Vistula y el San. Más al Sur, los rusos llevaron a cabo, con éxito, varios ataques, e hicieron tres mil prisioneros, entre ellos muchos oficiales, y cayeron también en su poder numerosos heridos.

A pocas millas al Norte de Przemysl, los rusos ocuparon posiciones atrincheradas en las alturas y obligaron a los austriacos a huir en desorden. Hicieron allí dos mil prisioneros.

En el extremo Sur, al pie de los Cárpatos, las operaciones rusas continúan satisfactoriamente. Persiguen a los alemanes, los que [illegible] tados por la caballería [illegible] la mitad del camino [illegible] que el enemigo [illegible]

NACIONALES—SERVICIO EXCLUSIVO PARA "LA PRENSA" DE SUS

LA GRAN CONFLAGRACION EUROPEA

(CONTINUACION)

LAS OPERACIONES EN BELGICA

CONTINUA LA BATALLA ENTRE OSTENDE Y ARRAS

AVANCE DE LOS ALIADOS AL ESTE DE NIEUPORT

EL ATAQUE A LA COSTA POR LOS BUQUES BRITANICOS

LA SITUACION EN AMBERES-ECOS DEL BOMBARDEO

REGRESO DE FUGITIVOS BELGAS

PROCLAMA DEL GOBERNADOR ALEMAN

EN LA FRONTERA FRANCO BELGA

LONDRES, Octubre 24—Un telegrama de Rotterdam dirigido al "Daily Mail", dice que continúa con gran vigor la batalla en la frontera del Noroeste.

En Brujas hay cuatro mil heridos, en su mayor parte causadas por las granadas de la escuadra inglesa.

La artillería naval alemana está haciendo un fuego infernal y sus granadas caen como granizo en las filas de los aliados.

LONDRES, Octubre 24—Un telegrama de Dunkerque anuncia que fué reforzada la flotilla inglesa que opera cerca de Nieuport. Uno de los buques fué dañado; pero no quedó inutilizado. Dicho telegrama agrega:

"Fué destruída la artillería alemana que intentó contestar al fuego de los cañones navales.

"Durante algún tiempo los alemanes no contestaron, pero no pudieron resistir a su acción y emplazaron cañones contra los buques. La flotilla inglesa, en cuatro disparos consiguió ubicar las baterías enemigas y en pocos minutos inutilizó los cañones de grueso calibre.

"Las bajas inglesas que consistieron en un teniente muerto y varios marineros muertos y heridos, fueron debidas a la actividad de los tiradores enemigos, que tomaron posiciones en los médanos de arena y dispararon contra una expedición que desembarcaba de uno de los buques de guerra con una ametralladora.

"Esta ametralladora cayó en manos del enemigo y pocos marineros regresaron a bordo.

"Las últimas informaciones recibidas de Dunkerque anuncian que la lucha en Nieuport se desarrolla en forma muy favorable para los aliados.

LONDRES, Octubre 24—El corresponsal del "Evening News", en Dunkerque, al relatar el bombardeo realizado en la costa de Bélgica por los buques de guerra, dice que los alemanes habían emplazado sus cañones entre las casas de la playa.

"Los ingleses, agrega, dieron toda marcha a sus buques y recorrieron la costa. Al pasar frente a las baterías descargaron la andanada de estribor. Volvieron luego hacia atrás y en la misma forma hicieron fuego con los cañones de babor.

"Cuando volvieron a pasar, los cañones alemanes ya estaban reducidos a silencio, gran número de muertos y heridos yacían por el suelo y las ambulancias recogían a estos últimos."

LONDRES, Octubre 24 — El Almirantazgo publicó el siguiente comunicado:

"Durante todo el día del viernes los monitores y demás buques de la flotilla británica bombardearon eficazmente la derecha del ejército alemán.

"Obró conjuntamente con el ejército belga y todos los ataques alemanes contra Nieuport fueron rechazados.

"El fuego de los buques causó a los alemanes pérdidas considerables, al enfilar sus líneas.

"Los aeroplanos y los globos de la escuadra ayudaron a dirigir el tiro.

"Los prisioneros tomados ayer confirman las noticias acerca de las grandes bajas sufridas por los alemanes.

"Se abrió también el fuego por la tarde contra las baterías alemanas emplazadas cerca de Ostende.

"El almirante Hood dispone de una flotilla magnífica, de barcos perfectamente adaptados para esta clase de operaciones.

"Durante el día, un submarino alemán atacó los buques con persistencia, y disparó en vano sus torpedos contra el "Wildfire". El cazatorpedero "Mysmidson" y otros buques británicos contraatacaron.

"El tiempo despejado era muy favorable. La flotilla no tuvo ayer ninguna baja."

LONDRES, Octubre 24—La Central News publica un telegrama de Copenhague que dice

"Según un despacho privado de Berlín, la batalla entre Nieuport y Dixmude es la más violenta e importante de las libradas en esta guerra. Se anuncia que los zeppelines prestan una cooperación eficacísima a los alemanes."

LONDRES, Octubre 24—El "Lloyds News" publica un telegrama de Amsterdam en el que se anuncia que se sigue librando una gran batalla entre Ostende y Nieuport y también en la línea Thourout-Thielt-Deyuze. Los alemanes continúan siendo repelidos hacia Gante, Brujas y la frontera holandesa.

El paso del Yser continúa siendo disputadísimo por los belgas, los cuales luchan denodadamente bajo el mando del rey Alberto.

LONDRES, Octubre 24— Un telegrama de Amsterdam publicado por el "Observer", dice que continúa la encarnizada batalla en el frente de Nieuport-Dixmude.

Los cañonazos de la artillería gruesa se sienten desde Flessingue.

Todos los corresponsales están de acuerdo en que los alemanes concentran sus fuerzas en Dixmude, donde están menos expuestos a los proyectiles de los buques ingleses.

Las pérdidas alemanas son considerables, y lo demuestran las numerosas ambulancias y trenes con heridos que pasan por Gante.

LA SITUACION EN AMBERES

LONDRES, Octubre 24 — Un despacho enviado desde Amberes, por vía Rotterdam, comunica detalles relacionados con la situación en aquella plaza.

La ciudad, dice, adquiere poco a poco su aspecto normal, pues quedan pocos soldados alemanes en la población, y, además, miles de vecinos que huyeron aterrorizados por el bombardeo, regresan a sus hogares.

Han reabierto sus puertas gran número de comercios.

Los alemanes, seguramente, han recibido órdenes urgentes de dirigirse [illegible] con objeto de reforzar los con- [illegible]

de que se habían izado banderas belgas, en muchos edificios públicos, donde antes ondeaba la alemana, desde la toma de la ciudad. Un oficial contestó a la observación con la frase siguiente: "No podemos atender ahora a eso; tenemos que ocuparnos de tareas más importantes".

Los trenes entre Amberes y Rosendaal, son los únicos que circulan; pero se mantienen los horarios durante todo el día y funcionan las dos vías.

En las ciudades holandesas de la frontera, se ven numerosos refugiados belgas. Muchos de ellos buscan con ansiedad a sus parientes. Todos los caminos se ven llenos por pintorescas caravanas de fugitivos.

Los alrededores de la ciudad de Amberes ofrecen un aspecto de desolación, a causa de que los belgas destruyeron los bosques, durante el sitio de la plaza, para facilitar la acción de las fortalezas.

Respecto a los efectos causados por el bombardeo, se calculan en 350 los edificios destruídos por las granadas. La mayoría de ellos son casas no comerciales. Entre los veinticinco grandes edificios incendiados por las granadas figuran el hotel Europa y el Taverne Royale.

La calle Lamier y otras principales calles comerciales no sufrieron daños; pero los más importantes negocios permanecen clausurados, no obstante los esfuerzos que hacen los alemanes para normalizar la vida comercial de la ciudad.

Centenares de embarcaciones se encuentran detenidas en los canales del Escalda y en los muelles, a causa de la imposibilidad de restablecer la navegación por la situación internacional de la desembocadura del Escalda, que domina Holanda.

Las fábricas están cerradas.

El cónsul norteamericano continúa encargado de los intereses de los aliados.

Se calcula en sesenta el número de muertos a consecuencia del bombardeo.

LONDRES, Octubre 24— Noticias de Amberes, por vía Rotterdam, anuncian que han llegado a aquella ciudad 12.000 belgas, que huyeron a causa del bombardeo de la plaza por los alemanes.

PROCLAMA DEL GENERAL VON BODENHAUSEN

LA HAYA, Octubre 24—El gobernador alemán de Amberes, general von Bodenhausen, publicó una proclama refrendada por el burgomaestre De Vos, por la que se notifica a los habitantes que los soldados no tienen el derecho de hacer requisición alguna.

La pueden hacer solamente los oficiales, de acuerdo con las necesidades de la ocupación militar. La tropa tiene que comprar lo que necesite y se prohibe en absoluto forzar las casas de comercio cerradas y, en general, cometer abusos.

Termina la proclama diciendo que Amberes, al rendirse, obtuvo la promesa de que la tropa se abstendrá de cometer abusos.

EL CANCILLER DEL CONSULADO ARGENTINO EN AMBERES

LONDRES, Octubre 24—Comunican de Amberes, por vía Rotterdam, que el canciller del consulado argentino en aquella ciudad, M. Lemaire, muerto, como se sabe, a consecuencia de una granada que destrozó el techo de la casa en que vivía y llegó al sótano, en donde se había refugiado, fué enterrado en dicho sótano, en donde permaneció su cadáver tres días.

Agrega la información que los restos han sido trasladados al cementerio, en unión del cadáver del capitán Hamand, y de los de 49 soldados ingleses.

DIVERSAS

LONDRES, Octubre 24—Anuncian de Rotterdam que un despacho recibido de Flessingue, dice que ayer viernes, a las 7.30 de la noche, se sintió en ese puerto el estampido de una gran explosión. Los guardias costeros de la costa de Bélgica opinan que probablemente fué volado el muelle de Zeebrugge.

La misma información dice que los alemanes se preparan para abandonar Amberes y que se indicó a las esposas de los oficiales en Bruselas, que deben abandonar esa ciudad en el término de cuarenta y ocho horas.

LONDRES, Octubre 24 — Telegrafían de Amsterdam que las noticias recibidas en aquella ciudad, indican que el resultado de la batalla que se desarrolla al Sur de Ostende es esperado con depresión y pesimismo en Berlín, y en toda Alemania.

Se agrega que de muchas partes llega la confirmación del rumor de que los oficiales alemanes fueron avisados de que debían retirar de Bruselas inmdiatamente a sus mujeres.

LA GUERRA EN EL MAR

ECOS DEL HUNDIMIENTO DEL "TAKACHIHO"

LOS TORPEDEROS ALEMANES HUNDIDOS EN EL MAR NORTE

RELATO DE UN OFICIAL DEL "UNDAUNTED"

SUBMARINO ALEMAN A PIQUE EN LAS COSTAS DE HOLANDA

ACCIONES NAVALES

LONDRES, Octubre 24 — El almirantazgo anuncia que el torpedero británico "Badger", espoloneó a un submarino alemán, en las costas de Holanda, hundiéndolo. El "Badger", resultó con algunas averías en el espolón.

LONDRES, Octubre 24 — Un despacho de Berlín, dice que se anunció oficialmente la llegada a puerto alemán, sin obstáculos, del submarino alemán que hundió al crucero británico "Hawke".

También fué confirmado oficialmente el hundimiento del vapor "Giltra" por un submarino alemán, cerca de Noruega.

EL HUNDIMIENTO DE LOS TORPEDEROS ALEMANES — RELATO DE UN OFICIAL

LONDRES, Octubre 24—Un oficial del crucero "Undaunted" hizo el siguiente relato de la acción de guerra que tuvo por resultado el hundimiento de los cuatro destroyers alemanes en el mar del Norte:

"Navegábamos con rumbo al Norte, cuando vimos los humos de cuatro destroyers alemanes. El comandante ordenó inmediatamente el zafarrancho de combate y acto continuo nos pusimos en persecución del enemigo. Hicímoslo a toda velocidad acompañados de los caza-torpederos ingleses.

"Los alemanes emprendieron rápidamente la retirada, pero estando las ventajas de la velocidad de nuestra parte muy pronto los tuvimos al alcance de nuestros cañones de seis pulgadas. Hicimos uso de nuestros cañones de proa. Viéndose acorralados alteraron el curso de su marcha y formación adoptando situaciones estratégicas y contestando a nuestro fuego, especialmente contra los torpederos ingleses.

"El hundimiento del primer torpedero alemán fué recibido con grandes ovaciones por nuestros tripulaciones. Una granada lo alcanzó justamente por debajo del puente tumbándolo y casi inmediatamente se hundió. Todo ocurrió en menos de media hora. Después se inutilizó el segundo, se produjo un incendio de proa a popa y una bala le destruyó las chimeneas.

"Pasamos por el punto donde se hundió el primero y vimos a muchos infelices flotando asidos de trozos de madera carbonizados. Como aún nos quedaban dos enemigos más tuvimos que proseguir, dividiendo ese lastimoso espectáculo. El tercer destroyer hundióse poco después y pronto agujereamos e inutilizamos el cuarto.

"El fuego alemán fué, en general, pobrísimo, aunque sus granadas fueron bien dirigidas al principio. Nos dispararon también varios torpedos, uno de ellos pasó a pocos metros de nuestra popa. Afortunadamente vimos las burbujas de aire y pudimos evitar la suerte del "Aboukir". Hora y media después todo había terminado y se dió orden de salvar a los náufragos."

EL SUBMARINO E. 3

LONDRES, Octubre 24—El Almirantazgo publicó por intermedio de la oficina de informaciones de la prensa la lista de los tripulantes del submarino británico "E. 3", declarando que no deben conservarse esperanzas de que esté en salvo.

ECOS DEL HUNDIMIENTO DEL "TAKACHIHO"

TOKIO, Octubre 24—Se anunció oficialmente por el almirantazgo, que se cree que el crucero "Takachiho" fué hundido por un torpedero, el mismo que logró hurlar el bloqueo de Kiau-Chao. Este torpedero alemán fué perseguido después por los caza-torpederos japoneses y previendo su capitán que no podría escapar, se arrojó contra la costa y voló los polvorines. El capitán con los sesenta tripulantes se dirigieron a Shanghai donde los soldados chinos los arrestaron e internaron.

En cuanto al "Takachiho", el diario "Sabaki Hokidato" anuncia que los restos de ese buque son visibles a la distancia de veinte millas y que según los relatos de los sobrevivientes, la explosión fué debida a un torpedo aplicado en sus fondos, frente a los pañoles. El buque voló, muriendo su comandante en el puente de mando.

DIVERSAS

NUEVA YORK, Octubre 24—Telegrafían de Honolulu, que el acorazado japonés "Heizen", apresó, frente a ese puerto, a un pequeño vapor alemán, cuyo nombre se ignora. Se cree que procedía de las islas Marschall.

LONDRES, Octubre 24 — Un despacho de Bombay dice que el gobierno publicó un comunicado anunciando que las rutas marítimas están libres y seguras desde las 9 de la noche del 21 del presente.

Un despacho inconfirmado recibido por el "Morning Post" declara que el crucero alemán "Emden" fué capturado.

LONDRES, Octubre 24 — El corresponsal del "Morning Post", en Milán, dice que aunque es evidente que fué inexacta la noticia sobre un combate naval en el Mar Negro, se cree que la flota turco-alemana, viéndose inferior a la rusa, se retiró al Bósforo.

Los rusos contestaron el intento turco con una gran demostración naval, que obligó a sus buques a regresar a sus aguas.

LONDRES, Octubre 24 — El corresponsal del Lloyds, en Tenerife, anuncia que el crucero alemán "Karlsruhe" apresó los vapores "Indrani", "Cóndor" y "Fern" y no los hundió como se había anunciado.

VARIAS INFORMACIONES

SOBRE EL APRESAMIENTO DE BUQUES NORTEAMERICANOS

LONDRES, Octubre 24—La prensa inglesa dedica mucha atención a la cuestión planteada por el apresamiento de buques norteamericanos sospechados de llevar contrabando de guerra.

Tanto el gobierno como los principales diarios ridiculizan la idea de que esos buques sean apresados, porque se teme que provean de petróleo a los globos Zeppelin, y todos dicen que el gobierno procede con gran lenidad y hace las mayores concesiones posibles para evitar roces con los Estados Unidos, reconociendo que el pueblo norteamericano simpatiza ahora más que nunca con Inglaterra.

Aunque los diarios extremos critican la resolución del gobierno de no molestar a los buques norteamericanos que conduzcan reservistas enemigos, el gobierno está decidido a pecar más bien de exceso de benevolencia que de rigor, a lo menos en lo referente a los buques norteamericanos, holandeses y escandinavos. Esto explica la liberación del vapor "John D. Rockefeller". En adelante no serán detenidos buques norteamericanos, salvo cuando se tenga la prueba evidente de que su cargamento está destinado para un país enemigo. Se reconoce, por otra parte, que es correcta la actitud de los gobiernos y de los pueblos de los Estados Unidos, de Holanda y de los países escandinavos, y por eso no serán detenidos los buques de esas nacionalidades, aunque cuando tengan a bordo a algunos reservistas alemanes o austro-húngaros.

Se anuncia, por otra parte, que este gobierno hizo al de los Estados Unidos una proposición acerca del mejor modo de resolver el problema de los buques destinados para puertos holandeses ó escandinavos. Promete el gobierno no molestar en adelante a los buques norteamericanos que se dirijan a esos puertos, pero pide que los Estados Unidos arreglen con los gobiernos de Holanda, Dinamarca, Suecia y Noruega y obtenga que éstos garanticen que las mercaderías desembarcadas en sus puertos no pasen a Alemania. Holanda ya adoptó con éxito medidas tendientes a ese fin.

Este gobierno, deseoso de evitar todo roce con los Estados Unidos, y teniendo en cuenta que agentes alemanes arreglen el envío de petróleo y de otros artículos de contrabando a los puertos vecinos de Alemania, dió a los buques de guerra la orden de detener todos los vapores consignados a órdenes o cuyo destino final parezca dudoso.

Explicó el gobierno que le es imposible prometer no molestar a los buques que no puedan demostrar de un modo evidente que sus cargamentos no llegarán a Alemania. Se ve también obligado a hacer detener los vapores cuyo cargamento debe ser vendido al mayor postor, pues es evidente que Alemania ofrecerá precios más elevados que otros países.

Aunque el gobierno de Wáshington hizo algunas observaciones amistosas acerca de esas medidas, se espera aquí que el presidente Wilson será el primero en repudiar los métodos que tienden indirectamente a ayudar a Alemania a procurarse medios para continuar la guerra, pues la neutralidad obliga a los Estados Unidos a no facilitar la tarea de los agentes alemanes que tratan de burlar las leyes internacionales.

Se dice aquí que Inglaterra, lejos de molestar el comercio norteamericano con los países neutrales, tiene interés en fomentarlo, pero al mismo tiempo debe impedir que ese comercio sirva de pretexto para llevar mercaderías a Alemania.

Un conocido comerciante norteamericano declaró que hizo varios negocios y arregló el envío de mercaderías consignadas a los gobiernos escandinavos; pero hay negociantes que persisten en hacer negocios con Alemania, como si la Gran Bretaña no dominara los mares.

WASHINGTON, Octubre 24—Agentes del gobierno inglés han comprobado que importantes cargamentos de petróleo embarcados para Dinamarca estaban destinados para Kiel. El anuncio causó honda impresión en la opinión pública y las autoridades se vieron obligadas a intervenir en el asunto.

El embajador británico, sir Cecil Spring-Rice, continúa negociando con Mr. Lansing, consejero del departamento de Estado, e insiste en que los Estados Unidos reconozcan sin reservas la declaración de Londres relativa a contrabando de guerra. Sostiene el embajador británico que los Estados Unidos fué la primer potencia en sostener la doctrina de que una nación beligerante tiene el derecho de apresar los buques que conduzcan cargamentos calificados de contrabando condicional. El departamento de Estado, por su parte, dice que los Estados Unidos abandonaron esa doctrina. En cuanto a la declaración de Londres, Inglaterra no la ratificó, de modo que no puede considerarla como obligatoria, por más que sirva de base de las instrucciones dadas a las autoridades navales.

DECLARACIONES DE PANKHURST

NUEVA YORK, Octubre 24 — En una conferencia dada hoy en el Carnegie Hall por la sufragista inglesa Christabel Pankhuhst, dijo ésta:

"Los alemanes avanzan a través de Bélgica, Francia e Inglaterra hacia vosotros. Creo que ganaremos la guerra, pero en caso contrario, vuestras ideas de gobierno libre y los intereses de vuestra seguridad nacional peligrarán. Pagamos hoy el castigo de nuestra neutralidad del año 1870. Dejamos entonces derrotar a Francia.

"La neutralidad es bonita, pero tiene grandes peligros. Háblase mucho de la federación mundial y de la policía internacional. Sostengo que los aliados luchan por esta policía internacional y por los principios que pregonáis.

"Los pensadores alemanes califican de afeminado el amor a la paz que actualmente es una aspiración en Inglaterra y en los Estados Unidos. Bismarck se enorgullecía de que Alemania fuera una nación masculina. Esta es la causa de sus males; la mujer tiene muy poco poder en Alemania por lo cual se produjo esta guerra. El mundo, en caso de que Alemania triunfe, no ganará: sería un golpe rudísimo contra el feminismo. No queremos que una nación masculina domine el mundo".

ALEMANIA Y LA DOCTRINA DE MONROE

WASHINGTON, Octubre 24— Una nota oficial alemana publicada por el departamento de Estado, recuerda la declaración hecha por el gobierno alemán el 23 de Septiembre de que, cualquiera que sea el resultado de la guerra, Alemania no dejaría nunca de respetar la doctrina de Monroe. El gobierno alemán renovó esa declaración, en vista de la campaña que hacen Inglaterra y Francia para hacer creer que Alemania, en el caso de que triunfara, trataría de conquistar colonias en la América del Sur.

DIVERSAS

LONDRES, Octubre 24 — Un despacho de la estación de señales de Cowes anuncia que el vapor francés "Marie Henriette" se varó cerca de cabo Barfleur, al Sur de Cherburgo. Se recibieron, además, dos radiogramas sobre el particular, uno de Niton y otro de la isla Wight.

El "Henriette Marie" llevaba heridos. La última información dice que parece que había estallado un incendio a bordo, pero que fué apagado, y que otro vapor está a su lado prestándole auxilios.

NUEVA YORK, Octubre 24 — Llegó el vapor "Red Cross" procedente de Amsterdam.

Durante el viaje se produjeron numerosos desórdenes a bordo. Los motines fueron constantes y se libraron verdaderos combates en el puente.

Los tripulantes, sospechando que los alimentos estaban envenenados, obligaron al capitán a arrojarlos al mar.

Antes de zarpar se descubrió que los refrigeradores y aparatos contra incendio habían sido inutilizados.

Cinco tripulantes llegaron con barras de grillos. También vino una muchacha de corta edad, holandesa, que logró esconderse a bordo antes de zarpar la nave.

MADRID, Octubre 24 — Los ex ministros demócratas celebraron hoy una asamblea y resolvieron pedir al gobierno el mantenimiento de la más absoluta neutralidad de España en la actual guerra.

NUEVA YORK, Octubre 24 — El corresponsal del "Naw York Herald" en Londres, telegrafía que según un despacho de Basilea, el kaiser pasó revista a las tropas alemanas en Alsacia y llamando a los soldados "hermanos de armas" les pidió un esfuerzo final para obtener la victoria y expulsar a los franceses de los Vosgos.

El kaiser se encontraba sencillamente vestido y sin medallas. Según las últimas noticias los franceses continúan dueños de los Vosgos y hacen más que mantenerse en sus posiciones.

WASHINGTON, Octubre 24 — El embajador de Alemania, conde Bernstorff, se trasladará dentro de pocos días de Bar Harbour a Boston, en el vapor "Kronprinzessin Cecilie", escoltado por dos destroyers norteamericanos.

Los franceses e ingleses se comprometieron a no molestarle.

EN LA ASOCIACION DEL FORO

Manifestaciones al embajador Naón

NUEVA YORK, Octubre 24 — Todos los diarios de esta ciudad reproducen y elogian el discurso pronunciado por el embajador de la Argentina, doctor Rómulo S. Naón, en la asamblea de la asociación del foro americano. Califican ese discurso como una magistral pieza oratoria.

En el Senado, en Wáshington, por moción del senador Root, será publicado el discurso como un documento público de la alta Cámara.

La asociación del foro otorgó al doctor Naón, el título de miembro honorario.

INFORMACIONES COMERCIALES

MERCADO FINANCIERO LONDINENSE

Las operaciones del día

LONDRES, Octubre 24— En este mercado monetario fueron muy abundantes las existencias disponibles, a pesar del pago de quince millones de libras esterlinas en bonos de tesorería.

La tasa del descuento no sufrió modificación. Las operaciones fueron muy escasas.

Las operaciones de carácter bursátil sólo se hicieron hasta mediodía.

Hubo cierta demanda de ferrocarriles argentinos, gracias a la continuación de las noticias favorables acerca de las cosechas.

CEREALES ARGENTINOS EN LIVERPOOL

LONDRES, Octubre 24— Durante la semana que termina, el trigo argentino se cotizó en el mercado de cereales de Liverpool, durante la semana que termina, a precios que oscilaron entre 8 chelines 2 y 1|2 peniques y 8 chelines 5 peniques, las cien libras.

La semilla de lino argentino se ofreció a 38 chelines 6 peniques las 416 libras.

MERCADO DE SEBO ARGENTINO

LONDRES, Octubre 24— El sebo vacuno de frigorífico, procedente de la República Argentina, se vendió en este mercado, durante la semana trascurrida, a precios que oscilaron entre 30 chelines 6 peniques y 31 chelines las 112 libras.

Las ventas al contado alcanzaron a 15 toneladas. No hubo remesas.

BALANCE BANCARIO NORTEAMERICANO

NUEVA YORK, Octubre 24 — El balance bancario publicado esta semana ha confirmado la confianza de los financistas en las perspectivas de la situación monetaria.

Por primera vez desde el principio de la guerra, aumentó esta semana la reserva del encaje en 9.394.000; dejando un excedente de 7.460.000 dólares.

Los préstamos alcanzaron a dólares 2.160.489.000, lo que representa una disminución de 11.304.000 dólares.

El encaje metálico alcanza a dólares 240.265.000; aumentó en dólares 4.635.000.

Los billetes de Banco alcanzan a 101.167.000 dólares; aumentaron en 2.691.000 dólares.

Los depósitos netos alcanzan a dólares 1.920.953.000; disminuyeron en 10.514.000 dólares.

La circulación de billetes de Banco es de 145.442.000 dólares; disminuyó en 785.000 dólares.

Las reservas de los Bancos en caja alcanzan a 375.283.000 dólares.

Las reservas de las Trust Companies en caja totalizan 66.499.000 dólares.

El conjunto de las reservas en caja representa 441.862.000 dólares.

ITALIA

LAS LECTURAS PIADOSAS

UNA CARTA DEL PAPA

ROMA, Octubre 24—El Papa Benedicto XV ha dirigido una carta al cardenal Francisco de Paolo Cassetta, obispo de Frascati, en su carácter de Prefecto de la Sagrada Congregación de los Estudios, en la cual recomienda con urgencia la difusión de los buenos libros, declarando que en la falta de lecturas piadosas hay que buscar la causa inicial de la desviación de la sociedad actual del camino derecho, así como del olvido completo en que ha caído la vida y las doctrinas que se desprenden de la obra de Jesús.

Demanda contra un banquero

MILAN, Octubre 24—El conde Vallebranca, acaba de presentar ante los tribunales competentes, una demanda contra el banquero Weiss, a quien acusa de apropiación indebida de la suma de un millón de liras.

Regreso del submarino huído

SPEZZIA, Octubre 24—Telegramas de Ajaccio comunican que esta mañana ha zarpado de aquel puerto, a remolque de un vapor italiano, el submarino que había huído hace algún tiempo y que había sido construído en los astilleros de este puerto, por cuenta del gobierno ruso.

Añaden dichos telegramas que el señor Belloni, el antiguo oficial de la marina de guerra italiana, que se hallaba al mando del submarino cuando huyó para Córcega, asistió desde el muelle a la salida del buque.

El submarino en cuestión, es esperado en este puerto mañana.

Fallecimiento de una princesa

VENECIA, Octubre 24—Acaba de fallecer en esta ciudad la princesa Elena Borghese, esposa del jefe de la familia de los príncipes de ese apellido.

ESTADOS UNIDOS

LA CUESTION MEXICANA

Exigencias americanas resistidas

EL COMBATE EN NACO

WASHINGTON, Octubre 24 — El departamento de Estado fué informado de que la convención de Aguas Calientes permanece inactiva esperando la llegada de los delegados zapatistas. Tampoco se tomó resolución alguna respecto de la pregunta hecha por Carranza, sobre si debía garantizar por escrito la actitud pacífica que asumiría el gobierno después de la evacuación de Veracruz. Carranza declara que lo más que puede hacer es prometer verbalmente a los Estados Unidos, que los mexicanos que sirvieron a la administración norteamericana no serán molestados. El representante norteamericano le manifestó que eso no bastaba.

WASHINGTON, Octubre 24 — El secretario de Guerra, Mr. Garrison, fué notificado de que Maytorena retiró sus tropas de la frontera. Se sospecha de su futura actitud y se le vigila activamente.

WASHINGTON, Octubre 24 —Anuncian de Douglas, que continúan activamente los preparativos de sitio de Agua Prieta. A pesar de la tregua de Naco se minó el terreno más allá de las trincheras exteriores, poniéndose vallas de alambres por el cual se hace pasar una intensísima corriente eléctrica. Estas vallas de alambre rodean también la ciudad de Naco.

Se anuncia que Hill ejecuta a los desertores, tan pronto como las patrullas fronterizas los entregan.

FESTEJOS CONMEMORATIVOS

Tercer centenario del comercio de Nueva York

NUEVA YORK, Octubre 24—Los edificios públicos, comercios, hoteles y otros centros, están embanderadísimos, con motivo de la celebración del tercer centenario del comercio de Nueva York.

Empezarán los festejos con una cabalgata histórica, figurando la reproducción del coche que llevó a Jorge Washington a la Casa Blanca el día de su primera figuración pública. Las fiestas durarán cuatro semanas.

Fallecimiento de un personaje

NUEVA YORK, Octubre 24—Falleció hoy repentinamente en su residencia de Plate Hill Clove, Mr. Teodoro Sabla, ex asociado del conde Ferdinand de Lesseps, en el fomento de Panamá. Mr. Sabla fué director del antiguo ferrocarril de Panamá, y últimamente, era miembro del directorio de la Central and Southamerican Telegraph Company.

ESPAÑA

NACIMIENTO DE UN INFANTE

MADRID, Octubre 24—Hoy dió a luz la reina Victoria, un infante.

La noticia circuló rápidamente y poco después se verificó en la antesala de las habitaciones particulares de la reina, la presentación del nuevo infante, ceremonia que se realizó en la forma acostumbrada y a la que asistieron, el gobierno, palatinos y altas autoridades.

Al nuevo infante se le pondrá el nombre de Gonzalo, y serán padrinos, la ex reina madre de Portugal, doña Amelia y el ex rey don Manuel.

Accidente en una mina—Muertos y heridos

MADRID, Octubre 24—Telegrafían de Oviedo que en una mina de aquella zona hizo explosión un cartucho de los que se emplean en los trabajos mineros.

A consecuencia de la explosión resultaron dos mineros muertos y cinco heridos de suma gravedad.

INGLATERRA

Partidas de football

LONDRES, Octubre 24—He aquí los resultados de las partidas jugadas hoy entre los equipos de la primera sección de la Liga Inglesa de Football:

Newcastle derrotó a Sheffield United, por 4 goals contra 3; Bradford City a Bradford, por 3 contra 2; Aston Villa a Tottenham Hotspur, por 2 contra 0; Bromwich a Bolton Wanderers, por 3 contra 0; Burnley a Liverpool, por 3 contra 0; Sunderland a Notts County, por 3 contra 1. Quedaron empatadas las demás partidas jugadas hoy.

EN LA AMERICA DEL SUR

REPERCUSION DE LA GUERRA

Información de todos los países

RIO DE JANEIRO, Octubre 24 — El gobierno sigue preocupándose de la situación económica.

El Banco Ultramarino efectuó una gran jugada de cambios, lo que provoca reclamaciones de la prensa.

RIO DE JANEIRO, Octubre 24— Llegaron de Europa y siguieron viaje a ésa en el vapor "Gelria", los oficiales argentinos José Chusa, Manuel Muñiz, Avelino Porcio, Juan Vestier, Santiago Caïzetta, Ciriaco Gamaz, Pedro Ofilio y Guillermo Watkurs, que estaban en Alemania.

RIO DE JANEIRO, Octubre 24— Telegrafían de Recife anunciando que llegó el acorazado inglés "Carnarvon" con 655 tripulantes.

Viene a bordo el almirante Archibald Shoddart, y procede del golfo de México.

Llegó el paquete "Río de Janeiro".

Refieren de a bordo que cerca de San Thomas el crucero francés "Condé", lo revistó y le tomó 22 pasajeros alemanes y austriacos que llevaba para Nueva York.

SANTIAGO DE CHILE, Octubre 24 —Hasta ahora nada de definitivo se sabe sobre la correspondencia alemana que conducía el vapor inglés "Orita".

El gobierno dirigió un telegrama al ministro de Chile en el Uruguay, en el que le manifiesta que el ministro de Alemania recibió un telegrama oficial del viceconsulado alemán en Coronel, comunicando que cierto número de sacos postales alemanes que habían sido embarcados en el vapor "Orita" en Montevideo, fueron trasbordados a un crucero inglés que detuvo al "Orita" antes de llegar a Coronel y se ignora que es lo que se ha hecho después con la correspondencia que contenían los sacos. El hecho ha sido confirmado por el agente de la compañía inglesa en Valparaíso, según noticias trasmitidas a la legación alemana y también fué corroborado por viajeros que iban a bordo del "Orita", que presenciaron el acto del trasbordo de la correspondencia, quienes prestaron hoy declaración en este sentido ante el ministro de Alemania.

"La Mañana" y "El Diario Ilustrado" protestan de ese secuestro de correspondencia, con violación de la neutralidad e invitan al gobierno a protestar.

Se asegura que dicha correspondencia fué arrojada al mar por el crucero "Bristol".

Parece que también se encontraba en las valijas la correspondencia oficial del ministro de Chile en Berlín.

—El mayor Arturo Ahumada, agregado militar de Chile a la legación en Alemania fué ascendido al grado de comandante.

SANTIAGO DE CHILE, Octubre 24—El ministro de Hacienda proyecta dejar sin efecto las leyes que fijan la planta de empleados públicos, entregando a la comisión mixta de presupuesto su organización.

Declaró que la situación del erario era por demás precaria, y que en las circunstancias actuales no quedaba otro camino que presentar a la Cámara un proyecto de ley, para el cual pediría urgencia, de acuerdo con ese pensamiento.

Como en el seno de la comisión mixta de presupuesto del Congreso, se insistiera en que dicha medida encontraría resistencias, el ministro declaró terminantemente que si esto no se hacía se vería obligado a suspender todos los pagos o renunciar su cartera. La comisión entonces acordó presentar dicho proyecto.

ASUNCION, Octubre 24— La Cámara de Comercio se dirigió al gobierno nacional, pidiendo que se amplíe la ley de moratorias en vigor, incorporando a su texto un artículo semejante al 5.° de la ley argentina, por el cual se dejan a salvo los derechos y acciones de los acreedores, al simple objeto de salvaguardar sus créditos.

Este paso lo ha dado la Cámara en vista de los casos concretos que acreditan el peligro que corren actualmente los acreedores.

—La Cámara de Comercio se ha dirigido al ministerio de Relaciones Exteriores, llamando su atención sobre el proyecto de ley presentado a las Cámaras argentinas, en el sentido de imponer el empleo de maderas de ese país en las obras públicas de se hagan por administración o por licitación.

La Cámara, después de hacer las reflexiones del caso, pide la intervención oportuna y diligente de la cancillería paraguaya en este asunto, pues considera que vendría a perjudicarse la industria maderera paraguaya.

El diario "El Nacional" se ocupa del impuesto con que se grava en ésa la madera paraguaya, y aconseja al gobierno que la libre de impuestos en ésta, a fin de ponerla en condiciones más favorables, para competir con su similar argentino.

—En vista de que la cotización de oro efectivo se mantiene en plaza a un tipo muy superior al de la Cámara, 3.000 por ciento y más, y considerando que los comerciantes no han respondido a las miras con que en obsequio de ellos dicha Cámara acordó mantener el tipo de 2.800, el directorio fué convocado para el 30 de este mes, con objeto de considerar esta cuestión y resolver qué ha de hacerse.

Seguramente se subirá el tipo del cambio.

MONTEVIDEO, Octubre 24—Mientras toda la prensa metropolitana elogia la actitud de la Cámara de Diputados, que en su sesión de anteayer votó favorablemente la moción formulada por el diputado nacionalista doctor Beltrán, a fin de que se decretase la libre introducción de trigo extranjero, como medio de abaratar el precio del pan, y mientras se descontaban ya los efectos benéficos que produciría esa medida, impuesta por las actuales angustiosas circunstancias, en los hogares que sufren hambre, el presidente de la República, adelantándose a toda resolución parlamentaria en ese sentido, de acuerdo con su ministro de Hacienda, resolvió oponerse a la proyectada supresión, manteniendo la integridad de los derechos de aduana que gravan la introducción del trigo extranjero.

Dice el mandatario para justificar su actitud, que las proyectadas reducciones no van a beneficiar al consumidor, porque los precios no se modificarán por virtud del impuesto. Si se eliminaran los derechos, o se redujeran, al mejor de los resultados, dice que no pasaría de un cincuenta por ciento a favor del consumidor, o sea un centésimo por kilo de pan.

Pero este beneficio inapreciable, dice, no resuelve nada del problema relativo al costo de la vida, y presentaría para la situación de millares de agricultores nacionales un peligro enorme, una amenaza contra su suerte, ya bastante precaria, por culpa de los caprichos de la naturaleza.

Termina diciendo que hay un deber superior de solidaridad social que justifica el pequeño sacrificio de sostener los derechos sobre el trigo extranjero, para que los agricultores nacionales no pierdan el estímulo.

Es preciso, agrega, que en las perspectivas siempre aleatorias, de las cosechas puedan contar con que las posibles pérdidas de alguna parte de la cosecha, tendrá no su compensación, pero siquiera su atenuación en la seguridad de un precio mayor por lo poco recogido.

A su vez, los diarios que reflejan la opinión pública, exteriorizada en sus manifestaciones por la Cámara Industrial, el Centro de Patrones Panaderos y otras instituciones, afirman que la verdadera razón de la resistencia del Poder Ejecutivo a una medida unánimemente reclamada, está en los fuertes derechos que paga el trigo extranjero, que proporcionan al gobierno los fondos que necesita para apuntalar la situación precaria del erario público.

En dos meses, Agosto y Septiembre, esos derechos importaron 160.000 pesos, cantidad, dicen, obtenida a costa de la miseria de la población.

Estos datos fluyen de informes de origen oficial.

MONTEVIDEO, Octubre 24 — Fueron recibidos en audiencia por el presidente de la República, los señores Juan Astiz, presidente de la Cámara Mercantil; Gustavo Saint Ges y Francisco Garfigna, miembros de la misma.

La entrevista tenía por objeto exponer al primer magistrado las dificultades crecientes por que cruzan los productores, y manifestarle la necesidad que existe de prestarles la mayor ayuda posible.

En el curso de la conversación le manifestaron los miembros de dicha Cámara, que la crisis de la producción lanar implica que la comercial tiende a agravarse, por la paralización de nuestro principal producto.

Los miembros de la Cámara Mercantil reiteraron su opinión sobre la necesidad de ampliar el medio circu-

CORRESPONSALES ESPECIALES Y AGENCIAS

lante, en defensa de los intereses generales del país.

El presidente de la República oyó con complacencia a sus visitantes, y demostró estar muy interesado en las cuestiones que afectan a la producción.

—Es objeto de variados comentarios una conferencia que el ministro de Hacienda celebró con los jefes de las principales oficinas recaudadoras.

Entre otros, se encontraban presentes, el tesorero general de la Nación, el jefe de la dirección de impuestos internos, el director de impuestos directos, el jefe de la oficina de crédito público, etc.

Nada ha trascendido acerca de lo tratado en esa entrevista.

Sólo se sabe que el gobierno lucha con enormes dificultades para hacer frente a los compromisos sobre vencimientos apremiantes y carece por completo de los recursos necesarios.

MONTEVIDEO, Octubre 24—Procedente de Génova, en viaje para ésa, pasó hoy por la rada exterior el vapor italiano "Cavour", sin novedad a su bordo.

—En la sesión de la comisión de presupuesto de la Cámara de Diputados, se continuó la discusión de las nuevas economías que es necesario introducir en el presupuesto general de gastos de la nación, a fin de equilibrar la situación financiera del país, seriamente comprometida.

Se trata de efectuar economías por varios millones de pesos, para evitar la bancarrota final.

El presupuesto actual fué prorrogado hasta el 31 de Diciembre próximo.

La comisión tiene interés en realizar un estudio prolijo de todos los rubros, con objeto de conseguir las economías que se imponen perentoriamente.

MONTEVIDEO, Octubre 24 — En la Cámara de Diputados se continuó hoy, la discusión del proyecto sobre moratorias internas.

—Se efectuaron hoy en la Bolsa las primeras cotizaciones de la nueva serie de títulos hipotecarios que corresponden a la letra A.

CHILE

PROCESO CONTRA FUNCIONARIOS POLICIALES

VALPARAISO, Octubre 24 — El proceso contra varios funcionarios policiales, por malversación de fondos y otros delitos se fallará próximamente.

El fiscal dictaminó hoy pidiendo 15 años de presidio para el jefe de la sección seguridad, Carlos Alamos, diez para el jefe Alberto Morales, cinco para el comisario Santiago Saramillo, ocho para el contador de policía Eduardo Lyon y tres para el subcomisario Vidaurre.

El texto del dictamen los diarios lo publicarán el martes próximo.

El Club Militar—Visita diplomática

SANTIAGO DE CHILE, Octubre 24—Con motivo de estar ausente de Santiago el general Palacios, renunció el cargo de presidente del Club Militar.

Se cree que será reemplazado por el general Ledesma.

—El ministro argentino, acompañado del secretario de la legación, visitó hoy al presidente de la República y al ministro de Relaciones Exteriores.

Intendente de Santiago — Nuevo servicio de navegación

SANTIAGO DE CHILE, Octubre 24—El señor Pablo Uruzú, fué confirmado por tercera vez por un nuevo período constitucional, como intendente de la provincia de Santiago.

—Comunican de Trieste que fué lanzado ayer al agua el primer vapor destinado a la línea de navegación directa a Chile.

La ceremonia alcanzó proporciones grandiosas.

Concurrió, especialmente invitado, el ministro de Chile en Viena, señor Enrique López Maqueira.

—Quedaron pendientes para la próxima sesión del consejo de Estado, las solicitudes de indulto de diez reos condenados a la pena de muerte.

Clausura de las cantinas

VALPARAISO, Octubre 24 — Desde hoy rige el decreto sobre cierre de las cantinas o despachos de bebidas, desde las 6 de la tarde del sábado hasta las 6 de la madrugada del lunes.

Los cantineros han reclamado de la ilegalidad del decreto.

BRASIL

INVENTO MILITAR

RIO DE JANEIRO, Octubre 24—El coronel Telles Pires, inventó un proyectil de madera, que lanzado por un fusil o un cañón, sale ligado a una cuerda de lino y va a prender por medio de anzuelos en el cuerpo del enemigo, sin hacer mal ninguno. Su alcance es de 200 metros.

—La señora viuda del diplomático doctor Itiberé da Cunha, saldrá para Buenos Aires el 11 de Noviembre.

—El jefe de las fuerzas en operaciones contra los fanáticos, general Setembrino de Carvalho, confirmó en nota dirigida al gobierno, que aquéllos fueron derrotados en dos encuentros sangrientos y que las fuerzas del gobierno nada sufrieron.

De Curityba telegrafían que muchos fanáticos abandonan las armas.

El cónsul argentino—Incidente personal — Fomento en Río de Janeiro.

RIO DE JANEIRO, Octubre 24—Con destino a ésa, se embarcó el cónsul argentino señor Lix Klett.

—Circula el rumor de que los padrinos del periodista Leonidas Rezende en el incidente con el diputado Díaz Barros, firmaron un acta declarando que éste rehusa el duelo.

—Asumió el gobierno de Sergipe, el general Valladao.

—Esta noche reina una fuerte tormenta de lluvia, en esta capital.

PARAGUAY

LA CUESTION CON BOLIVIA

ASUNCION, Octubre 24—De un tiempo a esta parte, la prensa nacional se viene ocupando del estado de las relaciones con Bolivia, con motivo de la diferencia de límites, y censura la inactividad del gobierno, acerca de tan delicada cuestión.

Hoy, el diario colorado "General Caballero" critica el mutismo en que permanecen al respecto los órganos radicales, y pide que se diga al pueblo el estado verdadero de la cuestión, las gestiones realizadas por el gobierno, los elementos con que actualmente cuenta el país y la opinión de los directores militares del ejército.

PERJUICIOS DE LA LLUVIA

Creciente del Paraguay

ASUNCION, Octubre 24—Sigue lloviendo torrencialmente en varias partes del territorio y se teme que cause perjuicios a la agricultura y en los establecimientos ganaderiles.

El río Paraguay empezó a crecer con fuerza.

—Se cree indispensable que se ponga en uso el telégrafo sin hilos, que comunica con Formosa, para poder asegurar un servicio con Buenos Aires, pues que se interrumpe continuamente, lo que causa muchos perjuicios.

—El doctor Echenique, que fué destituído del cargo de juez de primera instancia en lo civil, por considerársele culpable de haberse apropiado indebidamente de bienes de una sucesión, publica en varios diarios su defensa de la imputación citada. Reproduce varios documentos, con los que trata de probar su inculpabilidad.

Termina diciendo que adopta tal actitud, para que la conciencia pública lo juzgue.

PERU

El ex presidente Pardo

LIMA, Octubre 24 — El ex presidente de la República, doctor Pardo y su familia, se embarcaron en Inglaterra con destino al Perú.

REPUBLICA ORIENTAL

PERSISTENCIA DEL TEMPORAL

Perjuicios en los campos

MONTEVIDEO, Octubre 24—Continúa el fuerte temporal de lluvia y viento, que desde hace tres días azota esta zona.

La temperatura se mantiene excesivamente baja, impropia de la actual estación.

Estas anormalidades climatológicas perjudican enormemente a los campos, chacras, quintas y haciendas.

—El ministerio de Obras Públicas resolvió fondear una boya-faro con campana, que señale el eje del canal de entrada al puerto de Montevideo.

Dicha boya será fondeada a una distancia considerable de la costa, como para que sirva de guía a los vapores y procedencias de Buenos Aires.

—En la reunión que celebró esta tarde la comisión de asuntos internacionales y diplomáticos, de la Cámara de Diputados, se discutió el proyecto que aprueba las bases de las convenciones agrícolas suscriptas por el Uruguay, con varios países de Sud América.

El informe de la comisión es favorable al proyecto.

El ministro del Interior — Cambios militares — Candidato a senador.

MONTEVIDEO, Octubre 24 — Se halla indispuesto el ministro del interior, doctor Feliciano Viera.

—El ministro de Guerra y Marina ha conferenciado con el presidente de la República y quedó acordado un nuevo traslado de jefes y oficiales del ejército.

—Los colorados situacionistas proclamaron candidato a senador por el departamento de Florida al doctor Ursino Barreiro.

—Falleció el señor Gervasio Burgueño, extensamente relacionado en esta sociedad.

SANTIAGO DEL ESTERO

Invasión de langosta — Regreso del gobernador — Viajeros

SANTIAGO DEL ESTERO, Octubre 24 — Según noticias recibidas de la campaña, han aparecido grandes mangas de langosta en varios de los puntos que no habían sido invadidos aún. Los agricultores se muestran alarmados con estas noticias. Puede decirse que Santiago es hoy un gran foco, en donde se han desarrollado los desoves existentes, y después de destruir los sembrados de esta provincia, en estado de saltona voló hacia el Sur, para devastar las sementeras de maíz de las provincias del litoral, que las tomará en flor.

Este hecho se producirá fatalmente, porque no destruídos los desoves existentes, como no lo serán, porque esta seccional sólo tiene tres empleados para dirigir los trabajos, la langosta voladora nueva que producirán los desoves desarrollados sin interrupción, será de proporciones incalculables.

El comisario señor Lugones que dirige la sección de ésta, y el inspector señor Castro, a pesar de su actividad y práctica, se estrellarán con la falta absoluta de empleados competentes.

—Regresaron de San Pedro, el gobernador de la provincia, el senador Castañeda Vega, los diputados Canevillas y Salvatierra, y el doctor Dámaso Jiménez Beltrán, presidente del consejo de educación.

Fueron a inaugurar una de las nuevas escuelas provinciales de las 28 que se construyen.

—Partieron para ésa, el senador Castañeda Vega y el joven Angel Liendo Paz.

Aniversario de una institución religiosa—El presidente del consejo de educación.

SANTIAGO DEL ESTERO, Octubre 24—En celebración de su 26° aniversario, la institución religiosa Apostolado de la Oración ha colocado hoy la piedra fundamental de un edificio escolar en un local antiguo donde sostiene, desde su fundación, una escuela infantil.

Antes de la realización de este acto, se congregó en la iglesia de San Francisco una gran multitud, y se ofició un tedéum, al que asistieron el gobernador doctor Alvarez, sus ministros y los jefes de oficinas nacionales y provinciales.

Esta noche, en conmemoración de esta fecha, se realizará en el colegio nacional una fiesta literario-musical, en que hará uso de la palabra el rector del colegio, señor Baltasar Olaechea y Alcorta.

—Mañana partirá para la estación Aurora el presidente del consejo de educación, para inaugurar el edificio escolar recientemente construído en esa localidad.

Conferencia política — Asamblea radical — Sueldos atrasados

LA BANDA, Octubre 24—El miércoles por la noche, dió una conferencia el diputado socialista doctor Jiménez.

—Los radicales hacen preparativos para concurrir a la asamblea que se realizará el primero de Noviembre, presidida por delegados del comité nacional.

—A los encargados del registro civil, se les adeuda seis meses de sueldo.

—Los estudiantes de la escuela normal rural, han enviado una nota al Consejo Nacional de Educación, en la cual piden que el examen final se compute con las clasificaciones mensuales, pues según la resolución última, será oral y eliminatorio.

—Comunican de Simbolar, ferrocarril Central Norte, que fué asesinado el vecino Absalón Rojas, por Conrado Juárez, que se encontraba en estado de ebriedad.

La biblioteca

LA BANDA, Octubre 24—Fué elegido presidente de la biblioteca el doctor Víctor Avalos, y tesorero el señor R. R. Pérez.

Se extraña que la comisión protectora de bibliotecas populares, no envíe los libros pedidos por la institución, cuyo importe se le giró en Julio del presente año.

Captura de cuatreros

MORRO, Octubre 24 — Regresó a ésta, después de una larga campaña, el comisario del partido señor Mateo Bazán, quien seguía a unos cuatreros, que luego de merodear en varios puntos de esta provincia y de la de Córdoba, quisieron sentar plaza, según parece, al Sur de esta provincia y de Mendoza, cuando fueron capturados por el nombrado comisario, en el Saito, campo del doctor Guifiazú, en la región Sur de esta provincia.

El comisario, señor Bazán, en compañía del subcomisario de Trapiche, señor Anselmo Morcón, no omitió sacrificio alguno para seguir la pista de los cuatreros, que resultaron ser Tomás T. Escudero, Domingo Domínguez, y Pascual Escuder.

Estos cuatreros, según se me informa, tenían guías timbradas en blanco, con sellos de algunas subcomisarías del Norte de la provincia.

CORRIENTES

Invasión de langosta—Los miembros municipales—Viajero

MONTE CASEROS, Octubre 24—Hace algunos días que aparecen mangas aisladas de langosta voladora por el lado Oeste, con rumbo a la República Oriental. Desovaron en la estación Libertad, y actualmente aquí. El mal tiempo reinante paraliza el avance, pero hay noticias de que vienen grandes mangas.

Se nota falta de personal de la Defensa Agrícola y de elementos de destrucción.

—Se extraña la demora del gobierno para la designación de los miembros municipales últimamente electos.

—De Misiones para Corrientes, partió el doctor Belisario Roldán.

SAN JUAN

Accidente en una mina

RODEO, Octubre 24—En las minas del Salado, por descuido de la administración, se derrumbó una parte de un pique, y apretó a varios obreros; tres de ellos quedaron heridos de suma gravedad.

—Se halla en ésta, el ingeniero agrónomo Morichelli, de la Defensa Agrícola, quien inspeccionó las plantaciones de manzanos.

En ésta hay como 4.000 plantas, y comprobó que no hay plagas.

MENDOZA

LA SITUACION DEL JUEZ DE COMERCIO

MENDOZA, Octubre 24—Al juez de comercio doctor Carlos Gallegos Moyano le fué solicitada por el gobernador, valiéndose de un amigo común, la renuncia del cargo que desempeña.

A esta indicación contestó dicho juez que el gobernador tiene por intermedio de la legislatura un resorte legal para provocar su separación, si es que ha llegado el caso prescripto por la Constitución.

Según versiones, los miembros de la Suprema Corte han planteado al gobernador el dilema de elegir entre la renuncia del juez o su enjuiciamiento.

Este incidente se ha producido por la nota del referido juez, que trasmití, contestando a la acordada de la Corte, que también comuniqué.

Convocatoria de la legislatura—Renuncia — Editorial de LA PRENSA—Sepelio.

MENDOZA, Octubre 24—El Poder Ejecutivo expidió un decreto por el que convoca a la legislatura a sesiones extraordinarias para el 31 del corriente, con objeto de considerar el presupuesto general y cálculo de recursos para el año próximo, presupuestos municipales, ley de patentes y una serie de proyectos que ya tienen sanción en una u otra Cámara o quedaron sin tratarse en las sesiones ordinarias.

—Renunció el doctor Julio Balloffet del cargo de vocal del consejo administrativo de enseñanza pública.

—Regresaron a ésa los diputados nacionales Cúneo y Zaccagnini, que hicieron una visita al gobernador, despidiéndose de él.

—"Los Andes" publica el editorial de LA PRENSA sobre la decrepitud industrial prematura, que según el comentario general es un interesante estudio de la cuestión industrial mendocina, encuadrando su verdadera situación.

—Falleció la señora Elena Gómez de Capdevila, vinculada a las principales familias.

—Se realizó el sepelio de los restos de la señora Carlina Palacio de Serú, asistiendo al acto numerosa concurrencia, entre la cual figuraban en corporación las principales damas de nuestra sociedad, que forman parte de la Asociación de Beneficencia.

En nombre de ésta, al inhumarse los restos habló el doctor Severo G. del Castillo pronunciando una conceptuosa y sentida oración.

En la casa mortuoria se dijo una misa de cuerpo presente.

El temporal

MAIPU, Octubre 24—Desde ayer hasta la madrugada de hoy, reinó temporal. El mal tiempo amenaza continuar.

TUCUMAN

Cámara de Senadores—Incidente personal—El centenario de la independencia.

TUCUMAN, Octubre 24—El Senado aprobó, con pequeñas modificaciones, el proyecto sobre fomento de la industria arrocera, después de largo y animado debate.

En la misma Cámara se discutió un proyecto del senador Moris, tendiente a resolver el conflicto entre el público y las empresas fusionadas de luz y fuerza.

Este proyecto pasó a estudio de las comisiones de legislación y hacienda.

—Se resolvió pacíficamente un lance de honor que se tramitaba entre el ingeniero José Padilla, hermano del gobernador, y el periodista Alfredo Federico Argüello.

La cuestión tuvo origen en un suelto injurioso contra el primero, aparecido en un diario de la tarde. El periodista se retractó.

Actuaron como padrinos del señor Padilla, el teniente coronel Alonso J. Baldrich y el señor Neptalí R. Montenegro, y del señor Argüello, los señores Manuel Martínez y el mayor Benjamín Barrionuevo.

—"La Gaceta" publica un artículo en el que protesta por la indiferencia con que se mira la celebración del centenario de la independencia.

—Ha causado gran alarma entre los industriales la noticia de que Inglaterra ha cerrado sus puertas a la introducción de azúcar.

—Los diarios han abierto una campaña en favor del respeto a la mujer y reclaman medidas policiales que repriman los abusos que se cometen contra el sexo débil.

—Continúan con mucha animación las romerías españolas.

SALTA

Los obispos Jara y Romero—Nuevo juez federal—Muestras de tabaco

SALTA, Octubre 24—Anoche llegaron los obispos Romero y Jara, acompañados por una comisión de caballeros y de sacerdotes, que fueron a encontrarlos en la estación Güemes.

Numerosa concurrencia llenaba la estación del ferrocarril, en la cual se hallaban el gobernador, doctor Patrón Costa; los ministros Cornejo y Arana, y miembros del superior tribunal de justicia.

La calle Mitre, comprendida entre la estación y la calle España, estaba embanderada en honor de los obispos.

En el palacio episcopal los esperaba una distinguida concurrencia de damas y caballeros.

Les dió la bienvenida en un discurso, el intendente municipal, señor Usandivaras, a quien contestó el obispo Jara, agradeciendo la demostración.

Mañana, a las 6 a. m., saldrá de ésta un tren expreso a Jujuy, que conducirá una peregrinación al santuario de la Virgen de Río Blanco, presidida por los prelados Jara y Romero.

Regresarán a ésta a las 4.40 p. m.

—En la segunda quincena del próximo mes, llegará el nuevo juez federal de la sección, doctor Ramón C. Costa.

—En la casa de gobierno se exhiben muestras de hojas de tabaco cosechado en Chicoana, enviadas por el jefe de la Defensa Agrícola, las que llaman la atención por su excelente calidad.

ENTRE RIOS

CAMARA DE DIPUTADOS

Asuntos tratados

PARANA, Octubre 24 — Se reunió la Cámara de Diputados, con asistencia de los señores Leguizamón, Vela, Rivero, Ferrari, Osuna, Herrera, Cepeda, Martínez, Cassinelli, Ruiz, García, Cook, Guarrochena, Villanueva y Darches.

La comisión de asuntos municipales se expidió aconsejando la aprobación de la ordenanza sobre impuestos de la municipalidad de Feliciano.

Luego se dió lectura al despacho de la comisión de presupuesto, por el que aconseja la aprobación del proyecto de creación de un nuevo juzgado del crimen en Paraná, presentado por el diputado Martínez. Por error se dijo que pertenecía al doctor Ruiz.

Informó favorablemente el señor Villanueva. El diputado Vela se opuso a la aprobación del proyecto, por razones de economía, que acarrearía un gasto de 45.000 pesos anuales y por creer que llegado el caso, sería más conveniente crearlo en La Paz, departamento importante que no lo tiene, al cual podía unirse el departamento de Feliciano.

Como La Paz está unido actualmente a Paraná ciudad, se segregaría éste de muchos procesos, así como al de Concordia, que está unido a Feliciano. Por todas estas razones, pedía que el proyecto volviera a estudio de la comisión. El diputado Osuna apoyó esta idea.

El señor Martínez defendió el proyecto extensamente, apoyándolo en ese sentido el señor Ruiz. Les replicó el señor Vela sosteniendo su disconformidad con el proyecto.

Votada la moción del señor Vela, de que volviera a comisión, fué aceptada.

Por último se dió cuenta de la constitución de la comisión de hacienda y se levantó la sesión.

Esta Cámara no volverá a reunirse hasta Diciembre, para tratar el presupuesto de 1915.

JUNTA SECCIONAL DE LA DEFENSA AGRARIA

GUALEGUAY, Octubre 24—El delegado viajero de la Defensa Agraria Nacional, señor Juan E. Mierd, en su gira por esta provincia, constituyó aquí la junta seccional de este departamento, en la siguiente forma:

Presidente y delegado, doctor Joaquín Aguirrezabala; vice, Ricardo Elizalde; secretario, Santiago M. Etchemendy; vocales: Amadeo Vassallo, Antonio Jurado, Adán N. Carbone, Donato Mendiburu, Salvador Pico y Fortunato Solanas.

Esta junta queda dependiente de la seccional de Paraná, que preside el doctor Manuel Ruiz Moreno.

Esta noche regresa a ésa el delegado señor Mieres, quien ha terminado con buen éxito su misión, al constituir la referida junta con hombres representativos en todos los órdenes de la actividad de este departamento.

Los empleados de la administración—Las elecciones complementarias

PARANA, Octubre 24 —El presidente del consejo de educación y el intendente municipal de Nogoyá, dicen que verían con agrado que el gobierno tratara de liquidar los haberes de los empleados impagos desde Julio.

La idea del gobierno, de pagar a fin de mes el que corre, sólo favorecería a los empleados últimamente nombrados, en perjuicio de los demás, que sirvieron anteriormente y muchos de los cuales continúan renunciando o son exonerados, y se encuentran en mucho peores condiciones.

—El gobierno ha resuelto no llamar a elecciones complementarias en los círculos de Nogoyá-Diamante, Paraná campaña y Concordia, que debían elegir diputados para llenar las vacantes existentes, fundado en razones de economía, pues terminadas ya las sesiones ordinarias, los nuevos electos no podrían incorporarse a la Cámara hasta el año próximo y ésto no devengaría más que los gastos de las dietas.

Esta misma razón dió el ex gobernador Crespo, cuando el bloque radical le pidió que convocara a elecciones en la capital, con objeto de llenar la vacante del doctor Redoni.

CORDOBA

INVASION DE LANGOSTA

Designación de subdelegados

BELL VILLE, Octubre 24 — En los departamentos de Marcos Juárez y Unión, que están bajo la jurisdicción de la subinspección de ésta, ha desovado la langosta y lo sigue haciendo.

En algunos distritos se cree que ya haya aparecido la mosquita.

Se estima que será un fracaso la designación de subdelegados "ad honorem" de la Defensa Agrícola, porque muchos de ellos no podrán consagrarse por completo a esos trabajos, por bien dispuestos que estén.

Por otra parte, no será posible exigir a esas personas mayores molestias, desde el momento que esto sólo se puede hacer con empleados pagos.

En esta zona hay más de un millón de hectáreas sembradas con maíz, cultivos que peligrarán si no se toman medidas inmediatas para orientar los trabajos de defensa.

Para la defensa de esos sembrados, sólo se cuenta con seis empleados, los que son insuficientes.

El subinspector se empeña en organizar los trabajos para salvar las sementeras; pero si no se le dan los elementos necesarios, todo será inútil.

Parece que el gobierno de la provincia ha ofrecido poner los comisarios de policía al servicio de la Defensa Agrícola.

Esto causará trastornos a los vecindarios, pues por atender una cosa descuidarán la otra.

Debido a que los trabajos de extinción de la langosta se hallan casi abandonados, los Bancos han empezado a restringir los créditos a los colonos.

Sobre una incompatibilidad

CORDOBA, Octubre 24—El Superior Tribunal de Justicia dejó sin efecto una acordada de cuatro años atrás, que establecía la incompatibilidad de la profesión de escribano con el cargo de legislador.

Sostiene que esa restricción no puede establecerla sino la ley.

Fallo del consejo de guerra

CORDOBA, Octubre 24—El consejo de guerra falló el proceso por adulteración de listas del servicio militar obligatorio, seguido a los archivistas Eduardo Jacopf y Félix E. Torres, y a los ex archivistas Arturo M. González, Pedro B. Linossi y Marcos Tisera.

El consejo de guerra aceptó en todas sus partes el dictamen fiscal, por el que se condena a cuatro años de prisión mayor a Jacopf, a tres años de la misma pena a Torres y declara absueltos a Gonzalez, Linossi y Tisera.

Denuncia de una defraudación—Instalación de comités radicales

CORDOBA, Octubre 24—El abogado de la sucursal del Banco Popular de La Plata, denunció a la justicia una defraudación de 35.000 pesos. El gerente se halla detenido. Un representante de la casa matriz coopera en la investigación.

—El agente fiscal doctor Eduardo Mota ha pasado al ministerio de Obras Públicas un informe sobre el estado en que se encuentran los juicios sobre expropiación iniciados por la provincia.

—El partido radical sigue instalando nuevos comités en la campaña. Una delegación compuesta por los señores Félix Torres Altamira, Alejandro Segura, Pablo C. López, Alberto de La Vega y Alejandro Sarmiento, partió hoy para Río Primero con ese objeto.

—Se ausentaron para ésa el señor Elpidio González y el ingeniero Agustín J. Villarroel.

SAN LUIS

ENJUICIAMIENTO DE MAGISTRADOS

Intervención de influencias políticas

VILLA MERCEDES, Octubre 24—Se dan como probables candidatos para miembros del superior tribunal de Justicia, en caso de que el jury suspenda a los actuales camaristas, a los doctores José Santos Domínguez, Delfín N. Baca y Alfredo Arancibia Rodríguez.

Se dice que un conocido ha prometido su concurso favorable a los camaristas acusados, contando para ello con varios jurados pertenecientes a su fracción política.

A pesar de estas versiones, se tiene confianza en que el jury procederá con toda imparcialidad, sin permitir que influencias extrañas modifiquen el cumplimiento extricto de su deber, como debe hacerlo el más alto tribunal que acuerda la constitución de la provincia.

Hay gran espectativa pública por este grave asunto.

SAN LUIS, Octubre 24—El jurado entró en sesión a las 6 p. m. Se leyó los informes de las comisiones. Los doctores Alberto Quiroga y José Muñoz expusieron detalladamente los antecedentes de la acusación del Superior Tribunal.

Se encontraba presente el acusador doctor Zavala y los acusados doctores Adaro, Suárez y Aguilera, a quienes se les invitó a pasar al recinto. Se acordó una hora para que hablaran el acusador y los acusados.

El doctor Zavala hizo una exposición clara y concisa y afirmó los cargos con varios expedientes y comentarios de los artículos pertinentes. Al terminar, la barra aplaudió al orador.

El jurado pasó en seguida a cuarto intermedio, hasta las 9 p. m.

Fué bien recibida por el público la actitud enérgica del jurado, que autoriza al presidente a hacer llevar, por la fuerza pública, al jurado doctor Juan Arce y Arce, quien asistió sólo una vez, desde que se constituyó aquél.

ACTUALIDAD

Supresión de empleados

El tema es complejo, como ya lo hemos dicho al tratarlo en otro momento, y adquiere especial gravedad a través de los rumores recientes sobre supresión de gran número de empleados, involucrada en el proyecto de la minoría de la comisión de presupuestos de la Cámara de Diputados.

Es grave por varios conceptos. En primer lugar, porque esa medida afectaría a una parte numerosa de la población, abocada al difícil y poco menos que insoluble problema de arbitrar otra situación económica en las difíciles circunstancias actuales. Y lo es también porque hiere principios administrativos que, por su índole, son de orden público.

Para el mayor número de los empleados, constituye el sueldo el único recurso con que cuentan para la propia subsistencia y la de su hogar. La supresión del sueldo repercutiría, pues, no sólo sobre el titular del puesto, sino también sobre la familia, sobre el grupo social detenido en su vida en términos acerbos y angustiosos.

El número de empleados que, según se dice, quedarían cesantes, debe, pues, multiplicarse por tres o por cuatro, si se quiere obtener la cifra expresiva de los afectados por la medida que se propicia para aliviar al erario en las circunstancias actuales.

Pero en la sociedad, todos los factores son solidarios y elementos provocadores de recíprocas influencias. La ruina de numerosas familias, aparte de lo que en sí misma representa, proyectaría sobre la comunidad en formas diversas. El sueldo del empleado no se va al exterior, no es un dinero sujeto al ausentismo. Se halla, por el contrario, estrechamente vinculado al medio, se parcela en distintas direcciones, todas eficaces para mantener las actividades de la comunidad. No es tan sólo el propietario que percibe el alquiler, sino la serie de los comerciantes al por menor, proveedores de la familia, los que benefician en definitiva de la circulación de los sueldos administrativos. Diez millones, quince millones, veinte millones de pesos rebajados de este peculiar capítulo del presupuesto, importan otro tanto restado de la comunidad y sustraído al bienestar colectivo.

Desde otro punto de vista, estos hogares convulsionados y lanzados a la calle, vendrían a pesar de uno u otro modo, en procura de la gravitación impuesta por su necesidad, sobre hogares afines, intensificando así dificultades ajenas o recurrirían a los organismos de protección piadosa o confiarían la solución de su problema a los riesgos del azar, que no es siempre el mejor consejero.

A estas consideraciones deben agregarse las que impone un ponderado criterio de orden administrativo.

Carecemos de una ley de empleados y hasta de un procedimiento consuetudinario en materia de provisión y remoción de los puestos, remuneraciones, ascensos y otros puntos, ya organizados en otros países en principios fijos que constituyen una regla y una norma para la carrera administrativa. El empleado está sujeto, entre nosotros, a un régimen de arbitrismo y no goza, tal vez, más que de una estabilidad garantizada por el uso, en mira de la jubilación ulterior después del número de años reglamentario de servicios. Hasta esa garantía vendría, pues, a caer dentro de la inseguridad de un oportunismo, que, aunque motivado por circunstancias difíciles, traería hondas consecuencias, sobre todo para aquellos antiguos servidores, a quienes la interrupción de sus funciones haría perder de un modo irreparable la esperanza en un próximo retiro.

Por otra parte, aun cuando nuestro mecanismo burocrático se resiente de cierta frondosidad, desarrollada, al amparo de las complicidades del ambiente, no sería, tal vez, discreto exagerar el concepto más allá de ciertos límites. La administración es un organismo complicado y requiere un personal numeroso. El Poder Ejecutivo sobre quien gravita la responsabilidad directa del régimen de la cosa pública; es el más indicado para proponer las reformas, rebajas o supresiones que el momento exige, susceptibles de armonizar con la buena marcha administrativa.

En fin, no nos proponemos más que señalar a grandes rasgos los varios aspectos de un tema delicado que conviene encarar con la mayor serenidad y con la visión clara de sus proyecciones administrativas y sociales, cualesquiera sean las dificultades, intensas pero forzosamente transitorias, por que atraviesa nuestro país.

Salubridad y profilaxis regional

Bien se recordará que habíamos llamado la atención del Poder Ejecutivo y del Congreso acerca del abultamiento de los presupuestos de algunas reparticiones públicas, y señalado por sus cifras elevadas a muchos millones en sueldos y gastos, la policía de la capital y el Departamento de Higiene.

De esto último nos hemos ocupado en detalle, puntualizando las observaciones que sugería el desarrollo burocrático de sus servicios, subdivididos en oficinas numerosas, que bien podían reconcentrarse en secciones más generales sin perjuicio de las tareas encomendadas a la repartición.

En este sentido indicábamos la conveniencia de resumir en una sola dirección, inmediatamente subordinada a la presidencia, la red de oficinas médicas que en el día dan a la sanidad interna una vasta organización jerárquica, haciendo el efecto de un sistema basado en la creación de un servicio mayor para cada rama menor de la higiene y una oficina especial y completa, encabezada por su respectivo jefe, para cada capítulo de la rama.

Igual criterio nos mereció la desarticulación excesiva de la sanidad externa y, sobre todo, el complicado rodaje de la sección administrativa, que no puede menos de haber sorprendido a la comisión de presupuesto, pues tratándose de una repartición técnica resulta inadmisible un resorte administrativo tan complejo como costoso, cuyo funcionamiento adquiere los caracteres de una larga, pesada y onerosa impedimenta.

Suponiendo que el gobierno y la comisión de presupuesto hayan tomado en cuenta las necesidades verdaderamente indeclinables de los servicios de este departamento, debemos aclarar, sin embargo, una cuestión muy importante y digna de ser atendida a tiempo, antes de caer en el error de involucrarla en las economías proyectadas, guiándose por un falso concepto de su valor y eficacia.

Nos referimos a la salubridad del suelo contaminado por el estancamiento de las aguas llovidas y residuarias en ciertas provincias, cuyo fenómeno telúrico ha radicado en extensas zonas urbanas y periurbanas focos endémicos permanentes que diezman las poblaciones y afectan su actividad comercial e industrial, retrayendo la inmigración, aislando sombríamente algunas bellísimas y feraces comarcas del contacto íntimo con el resto del país y privándolas de los beneficios gozados por las localidades sanas y salubres, a las que no sólo concurren los capitales y los agentes de la riqueza y del progreso, sino los viajeros y los turistas, para dispersar después a todos los vientos sus impresiones favorables y optimistas que serán recogidas, a su vez, por los hombres de empresa y de negocios.

Nos interesa tanto limpiar y sanear cuanto antes mejor los terrenos bajos y desnivelados de las cinturas urbanas de esas provincias que, aun dentro de la estrechez económica de la época, se hace indispensable asegurar por lo menos, las bases de las operaciones principales; y es con ese objeto que el Departamento de Higiene necesita mantener, a toda costa, un plantel firme de salubridad aplicada a la conservación de las obras realizadas y al planeamiento definitivo de las restantes.

Repetiremos que el desagüe y alejamiento de las colecciones estancadas es el "clou" de la salubridad y de la profilaxis racional e infalible, como lo demuestran los éxitos obtenidos por este medio en Río de Janeiro, contra la virulencia y expansión de la fiebre amarilla, y como también lo prueban las enérgicas medidas de este género adoptadas por los norteamericanos en Cuba, contra el mismo y terrible flagelo del "vómito negro" que había dado a la gran Antilla una reputación siniestra.

Es más; la acción de los ingenieros sanitarios, directamente asesorados por el criterio irreemplazable del médico higienista, ha de aplicarse a las instalaciones del interior, allí donde el movimiento de las enfermedades infecciosas imponga necesidades impostergables, como ya hemos tenido la ocasión de señalarlo, refiriéndonos a las provincias del Norte, cuyos focos epidémicos reclaman como primera medida profiláctica la construcción inmediata de una casa de aislamiento.

En una palabra; reducido el presupuesto sanitario a sus justos límites, deben dejarse planteados los servicios capitales de la salubridad del país, que no consiste solamente en hacer buenas y malas cloacas, sino en desecar con criterio higiénico las zonas pantanosas y las lagunas pestíferas.

PROPAGANDA ARGENTINA EN EL EXTERIOR

El caso de "The Times"

El representante en Buenos Aires de "The Times" de Londres nos manifiesta el deseo de agregar la última palabra en el asunto a que aluden los títulos de estas líneas. Nos es grato satisfacerlo.

Dice el señor Mc Clure en carta que nos dirige:

Supongo que LA PRENSA es contraria al sistema de avisos de gobierno por que ha creído que la política editorial de "The Times" pueda estar afectada por los gobiernos que dan los avisos.

Seguramente el caso del contrato gestionado con el gobierno del Paraguay, que cita, podría dar motivo a muy fundada crítica, y comprendo perfectamente la base de esa acusación.

Encontrándome indispuesto, no he podido investigar este asunto, pero puedo asegurar, definitivamente, que ningún agente de "The Times" nunca fué autorizado para hacer tal proposición. La dirección de "The Times" no habría nunca aceptado tal contrato.

El malentendido sobre la cuestión general parece ser debido a una dificultad en apreciar que los departamentos editoriales y comerciales de "The Times" son dos reparticiones completamente distintas. Esto es lo que "The Times" entiende por "periodismo independiente", y hasta ahora nadie, sino LA PRENSA, ha insinuado que "The Times" podría ser comprado, o por subvenciones o por avisos.

Las declaraciones que preceden en nada invalidan las apreciaciones que LA PRENSA hizo en sus comentarios anteriores sobre el caso de "The Times"; muy al contrario, en ellas se confirma la opinión vertida como profesión de fe periodística. Está en lo cierto el representante del diario londinense, cuando afirma que tan sólo ha habido un malentendido sobre la cuestión general. Nosotros no concebimos que los departamentos editoriales y comerciales de un órgano de opinión independiente, sean en absoluto dos reparticiones completamente distintas, al punto de que las relaciones comerciales con los gobiernos puedan existir sin que se resientan la autoridad e imparcialidad de los juicios de la redacción, siempre que aquellas relaciones no surjan [illegible] sino que sean buscadas y propiciadas por los medios que habitualmente se usan en el comercio para hacerlas hacer.

Un agente del departamento de avisos de un diario tiene, en cierta manera, la representación del mismo en algo que forma parte integrante de la empresa, y en tal concepto no alcanzamos de qué manera podrían cohonestarse la solicitación de avisos con la independencia de juicios, respecto de los favorecedores así conseguidos.

En cuanto a la insinuación que el señor Mc Clure ha creído encontrar en nuestras palabras, debemos repetir para él y su diario, lo que en nuestro país nadie hoy ignora: que LA PRENSA no escribe nunca para que se lea entre líneas, y que cuando formula acusaciones o cargos, en defensa siempre de los intereses generales, lo hace franca y lealmente y provista de la más amplia comprobación.

El contrato sometido al gobierno del Paraguay existe, y no podemos suponer que su representante en ésta, ante quien fué gestionado, no haya tomado las elementales medidas que en casos semejantes son de práctica, como ser, la verificación de las credenciales del postulante. Si el señor Mc Clure desautoriza aquellas tramitaciones y niega personería a quien se presentó en nombre de "The Times", en su derecho estará, y el asunto queda ya fuera de nuestra jurisdicción periodística.

Discurrimos sobre la base de que se trate de avisos de reclamo comercial y no de publicaciones oficiales que los gobiernos hacen por vía de propaganda, que son los que habitualmente "The Times" insertaba en sus departamentos sudamericanos, y que LA PRENSA, huelga decirlo, publica en las columnas de redacción de su diario, espontánea y desinteresadamente.

INTENDENCIA MUNICIPAL

Renuncia del doctor Joaquín S. de Anchorena

PRESENTADA AYER

TEXTO DEL DOCUMENTO

Ayer, por la tarde, el doctor Joaquín S. de Anchorena envió al Presidente de la República, su renuncia del cargo de intendente municipal de la capital.

El texto de la dimisión expresa que, en dos ocasiones el doctor Anchorena manifestó al primer magistrado, que el puesto de intendente municipal requiere, a su juicio, y como condición indispensable, el apoyo decidido del gobierno de la Nación, si se quiere que sus gestiones se desenvuelvan en forma eficiente para la solución de los asuntos confiados a su estudio.

He dicho también, agrega la nota, que había aceptado ese cargo con todos los sacrificios y responsabilidades que comporta, estimulado por un sentimiento que el Presidente encontrará justificado, cual es el de servir a un gobierno inspirado en la más amplia regeneración institucional.

He podido así desempeñarlo con toda la autoridad que él requiere, mientras he contado con ese apoyo, y habría continuado al amparo de esa confianza afrontando todas las responsabilidades que tengo contraídas ante la opinión pública en el vasto plan de transformación edilicia, en el que hasta hoy he estado empeñado, sin que las imprevistas dificultades del momento lograran debilitar mi dedicación y entusiasmo.

Pero ha llegado a mi conocimiento que, invitado el Ministro del Interior por la comisión de la Cámara de Diputados, designada para investigar la actual constitución del Concejo Deliberante e interrogado sobre la opinión del Poder Ejecutivo Nacional a ese respecto ha contestado que no tenía ninguna.

Se trata, sin embargo, de un grave asunto. De los estudios y antecedentes que obran en poder de la comisión resultaría que forman parte del expresado cuerpo ocho concejales que no pueden serlo, sino violando prescripciones claras de la ley, debido a que ninguno de ellos paga la patente o contribución que la misma establece.

Ante una manifestación como la del Ministro del Interior, en un asunto de tanta trascendencia, que afecta fundamentalmente la existencia y el funcionamiento de la rama deliberativa, el que suscribe no puede, sin mengua de su decoro, participar de esa situación anormal, sometiendo todos sus actos de gobierno a la aprobación, a la crítica o al contralor de esos señores concejales que usurparían un puesto que jamás pudieron legalmente ocupar.

Fundado en estas consideraciones, es que se dirige al Presidente para pedirle quiera aceptar la renuncia indeclinable que presenta del cargo de Intendente Municipal de la capital, para el que fué designado por un nuevo período de tres años el 21 de Octubre de 1913.

El doctor Anchorena concurrirá mañana, a las 3 p. m., a la Intendencia, con objeto de despedirse de los empleados de la repartición.

El doctor Eduardo F. Beláustegui, director de la Asistencia Pública y Administración Sanitaria, ha presentado la renuncia de ese cargo al intendente municipal, doctor Anchorena, fundamentándola en la dimisión de éste.

APUNTES PARLAMENTARIOS

Derechos sobre el papel

La comisión de presupuesto de la Cámara de Diputados anunció haber terminado el estudio de la ley de gastos y recursos nacionales para el año 1915. Las planillas respectivas han sido enviadas a la imprenta con los totales de cada anexo, cuyas cifras están de acuerdo con la opinión del Poder Ejecutivo.

La última resolución adoptada por la comisión, es la referente a los derechos que gravan la importación del papel común blanco para diarios en bobinas o resmas, y el de obras y de escribir.

Como se sabe, por la partida 2595 de la tarifa de avalúos en vigor, el papel común blanco para diarios en bobinas o resmas, está sujeto al pago de 2 centavos oro por kilo de derecho específico; por la partida 2597 de la misma tarifa, el papel blanco para obras y para escribir, de toda clase y tamaño y color, hasta formato oficio, está sujeto al pago también específico de 4 centavos oro el kilo, debiéndose incluir en esta última partida, por una reciente resolución del tribunal de vistas, el papel para escribir con filete negro.

Ahora bien; la comisión de presupuesto ha resuelto modificar dichas partidas, en la siguiente forma:

La primera, o sea la referente al papel para diarios, se rebaja a un centavo oro por kilo de derecho específico, y la segunda, relativa al papel para obras y escribir, hasta formato oficio, a 3 centavos oro el kilo.

MOVIMIENTO POLITICO

Partido Radical

CONFERENCIA

En la esquina de las calles Caseros y Vieytes, de la plaza España, esta tarde a las 3 se celebrará una conferencia de propaganda política, organizada por los clubs radicales "Aristóbulo del Valle", y Centro Patriótico de la sección octava.

En este acto harán uso de la palabra los señores, doctor Juan José Frugoni, Juan J. Bonifacio, Felipe Tercuato Black, José Sommariva y G. [illegible].

Partido Unitario

CONFERENCIA

Organizada por el partido Unitario, esta tarde a las 5, se realizará en la plazoleta Primera Junta [illegible], una asamblea pública [illegible]

NOTICIAS VARIAS

Palacio de Justicia

El Ministro de Obras Públicas conferenció con el Presidente de la Nación, respecto a la investigación de las obras del palacio de Justicia, realizada por el ingeniero Durrieu, director de arquitectura.

Después de la conferencia, se dispuso que los antecedentes del asunto sean pasados al procurador de la Nación, a fin de que dictamine con respecto al procedimiento a seguirse.

La exploración antártica

El temporal que desde hace dos días se ha desencadenado en toda la costa argentina, decidió ayer a último momento al señor Shackleton a postergar la salida de la expedición que va al polo Sur.

El buque "Endurance", que se halla amarrado frente al depósito de marinería, zarpará mañana, entre 9 y 10 a. m.

Servicio de títulos de crédito argentino

Por el Ministerio de Hacienda se ordenó la entrega a la junta de Crédito Público Nacional, de la suma de 750.000 pesos para el servicio de renta y amortización de títulos de crédito argentino interno, que vence el 1.° de Noviembre próximo.

Leyes de "warrants" y prenda agraria

Ayer no fueron firmadas, como se esperaba, por el Presidente de la República, las reglamentaciones de las leyes de "warrants" y prenda agraria, sancionadas recientemente, para llenar grandes necesidades de nuestras industrias agropecuarias.

El doctor Calderón, antes de llevar a la firma del doctor de la Plaza las reglamentaciones de referencia, requirió la opinión de los gerentes de los Bancos de Lóndres, Español y de la Nación Argentina, sobre las mismas, quienes, según nos dijo el Ministro de Agricultura, no formularon ninguna objeción al respecto.

Puerto de Rosario

El administrador del puerto de Rosario, presentó ayer al Ministro de Obras Públicas al ingeniero Luis A. Barbet, miembro del directorio en París, de la sociedad anónima Puerto de Rosario, quien acaba de llegar de Europa.

El ingeniero Barbet manifestó al doctor Moyano, que su viaje al país tenía por objeto recoger impresiones respecto al estado de los trabajos, para luego trasmitirlos al directorio de la sociedad que representa.

Después de la entrevista con el doctor Moyano, el ingeniero Barbet partió para Rosario, ayer por la tarde.

Liga Agraria

Mañana, a las 5 p. m., la Liga Agraria celebrará la 22.ª asamblea general ordinaria, con objeto de elegir 18 de sus miembros que deberán integrar la comisión directiva de esa asociación.

En la misma asamblea el presidente de la Liga leerá la memoria y el balance de la institución, correspondientes al ejercicio de 1913-1914.

Puente sobre el río Mendoza

Entrevistó ayer al Ministro de Obras Públicas el presidente del Senado, doctor Benito Villanueva, con objeto de gestionar se adopten las disposiciones del caso a fin de evitar que el puente construído en el paso de Uspallata, sea destruído por las crecientes del río Mendoza. El Ministro de Obras Públicas dispuso que la dirección de puentes y caminos formule los planos y presupuestos de práctica para efectuar las obras de reparación, las cuales consistirán en reforzar algunos pilares para neutralizar los efectos de la corriente de las aguas.

El concierto en LA PRENSA

Por inconvenientes de última hora, se suspendió el concierto que debió realizarse anoche en un salón de LA PRENSA. En su oportunidad se determinará la fecha y hora de su realización.

Homenaje al doctor de Diego — El acto de hoy

Esta tarde se realizará un acto de homenaje que los ex alumnos y los que fueron amigos del doctor Alberto de Diego tributarán a su memoria.

Las personas que tomarán parte en est acto saldrán en columna de la plaza del Congreso, esta tarde a las 3.30, y seguirán por la calle Callao y avenida Quintana, hasta el cementerio de la Recoleta, donde se depositará una corona de flores, en la tumba del malogrado profesor.

En esta ocasión, harán uso de la palabra, entre otros, los doctores Aquiles Damianovich, Mario Bravo y Fernando De Andreis, y los delegados de los centros Alberto de Diego, Juan B. Alberdi y Bernardino Rivadavia.

El centro Jean Jaurés se adhirió a este homenaje.

Ateneo Nacional

Anoche dió una conferencia en el Ateneo Nacional, el doctor César Viale, sobre sus impresiones de viaje por Indostán. Fueron muy aplaudidos los números de música que hicieron escuchar la señora Amalia Agostino de Romero y el señor Oscar Nicastro. También la concurrencia aplaudió las recitaciones que de diversas poesías hizo la señorita Rosa Gallo del Carril.

El consumo de energía eléctrica en las reparticiones nacionales

Una empresa que se dedica a la provisión de energía eléctrica en esta capital, se ha presentado al gobierno nacional para pedir que en los casos de contratos para el suministro de ese elemento de luz y fuerza, no se realicen los convenios respectivos directa y privadamente como hasta ahora, sino pidiendo propuestas a todas las compañías que estén en condiciones de prestar dichos servicios.

EL DIA SOCIAL

ENLACE ALAIS-ALVAREZ REYNOLDS — Ayer por la tarde fué bendecido en la residencia de la familia de la novia, de la calle Lavalle, el enlace de la señorita Catalina Alais con el señor Manuel Alvarez Reynolds.

Actuaron como padrinos la señora Catalina Maldonado de Alais y el señor Pedro E. Alais.

A la 1.30, a los acordes de la marcha Solemnelle de Gounod, los novios hicieron su entrada al oratorio, situado en la planta alta del edificio.

La señorita de Alais, quien vestía traje de moiré con manto de encaje de Bruselas, tul de ilusión sujeto al peinado por una fina corona de azahares, collar de perlas y en la mano un artístico ramo de "muguets" y azahares, entró dando el brazo a su hermano, el señor Pedro Alais; luego seguía el novio, que daba el brazo a su señora madre, Manuela Reynolds de Alvarez, de liberty negro con encajes "filet" recubierto de gasa negra, con bordado de canutillo, placa de brillantes, sombrero de terciopelo negro con paraíso, y después los acompañaba el séquito siguiente:

Catalina Maldonado de Alais, de tafeta negro con túnica de encaje Malinas, collar de perlas, sombrero negro con "aigrette", con el señor Ricardo Jacob; Dorila Alvarez Reynolds de Mil... [illegible] de broche salmón con adorno de [illegible] negro, cadena de perlas, sombrero de tul negro, con Samuel J. Mi... [illegible] Alais, de taffeta rosa [illegible] Malinas, sombrero blanco [illegible] rosa, con Joaquín Barnad... [illegible] Reynolds de Fer... [illegible] feta blanco con adornos de valenciannas, sombrero blanco con paraíso, con Carlos Roberts; Ana Alais, de blanco y sombrero del mismo color, con Manuel Alais. Ida Elvira Conessa de Roberts de "charmeusse" violeta, sombrero negro con "aigrette" del color del traje, con Fausto Roberts (hijo).

Llegados al altar, el que se hallaba adornado de lirios blancos y azahares, resplandecientes de luces y tules blancos, bendijo la unión monseñor Duprat, auxiliado por el presbítero Ignacio Yani.

Antes de la bendición, monseñor Duprat hizo presente a los novios, en nombre del arzobispo, doctor Espinosa, que una ligera indisposición no le había permitido concurrir, y que lo enviaba a él en su reemplazo.

Durante la ceremonia la orquesta Furlotti ejecutó:

"La Primavera" de Grieg; "Visión de Jean d'Arc de Gouia y "Saludo de Amor" de Elgar.

Terminada la ceremonia, a los acordes de la marcha nupcial de Mendelsshon, los desposados, acompañados del séquito, descendieron al gran salón, donde recibieron las felicitaciones de la concurrencia.

Momentos después pasaron al comedor, donde se bebió una copa de champaña por la felicidad de la nueva pareja.

En el "hall" un grupo de parejas aprovechó las piezas de baile ejecutadas por la orquesta. La agradable e interesante reunión terminó cerca de las 5 de la tarde.

La nueva pareja se ausentó para Rosario, de donde saldrán luego en gira por el interior. El traje de viaje de la novia era de "pailleté" estilo sastre de paño gris, sombrero del mismo color con fantasía de "aigrettes".

Han recibido de sus numerosas relaciones valiosos obsequios. Los compañeros de LA PRENSA del señor Alvarez Reynolds le hicieron entrega de un cheque; así como también los empleados de la Contaduría General de la Nación, le enviaron un objeto de estimable valor.

JUAN LUIS RESOAGLI — Anoche dejó de existir, a los 60 años de edad, el señor Juan Luis Resoagli, ex gobernador de la provincia de Corrientes y caballero muy apreciado en los círculos de aquella ciudad y esta capital.

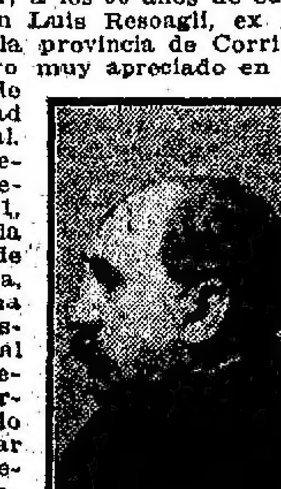

El señor Resoagli fué elegido en 1881, diputado a la legislatura de su provincia, donde tuvo una actuación descollante y al terminar el período, su partido político lo llevó a ocupar el cargo de senador provincial; fué designado más tarde vicegobernador y luego asumió el mando de aquella provincia.

Después de terminar el ejercicio gubernativo, vino como senador al Congreso Nacional, donde ocupó una banca hasta 1912, época en que abandonó la política para dedicarse a las tareas rurales en su establecimiento de campo en aquella provincia.

Esta tarde, a las 4, serán inhumados sus restos en el cementerio del Norte, acto que dará motivo a que se exterioricen las simpatías de que gozaba.

DIVINO ROSTRO—Ayer por la tarde se reunieron en casa de la presidenta del Divino Rostro, señora Angiolina Astengo de Mitre, y para escuchar la lectura por el señor García Velloso de las tres primeras partes de la novela "Amalia" de Mármol, las señoritas y caballeros que han prometido su concurso para la interpretación de esa obra. Dicha interpretación será aprovechada para impresionar una cinta cinematográfica, la que se exhibirá oportunamente a beneficio de la obra de dicha asociación.

Asistieron para desempeñar los papeles, que se les designaran las

Señoritas: María Josefina y Silvia Lagos García, Josefina Acosta, María Delfina Astengo, Raquel Aldao, Elisa y Teodelina Bosch Alvear, María Luisa Constanzó, María Teresa Guerrico, Carmen Christophersen, Laura y Josefina Pacheco, Silvina Cobo, Elena Aldao Unzué, Lola Flores Pirán, Alicia Richard Lavallo, Lola Marcó del Pont, Inés González Guerrico, María Carolina Harilaos, María Teresa Bravo, Magdalena Castro, Mariana Vivot, María Elina y Elisa Harilaos, Carmen y Josefina Zuberbühler Oliden, Lucía De Bruyn, María Ayerza, María Teresa Bravo Fernández, Trinidad y María Isabel Leanes, Susana y María Luisa Rodríguez Quintana, María Cristina Méndez Terrero, María Teresa Pearson Quintana, Marta y Carmen Sauze, Consuelo Piacentini, Susana Esteves, Lola Flores Pirán, Dolores Logarreta, Sara y Dora Huergo.

Estaban también los jóvenes:

Rodolfo Alzaga Unzué, Ricardo y Camilo Aldao, Jaime y Carlos Gómez, Jorge Quintana Unzué, Benjamín y Carlos Morra, José Estrada, Miguel y Gustavo Casares, César Vela, Federico Elortondo, José María Bustillo, Santiago Rey Basadre, Domingo Méndez Terrero, Delfín Huergo Paunero, José Miguens, Ernesto Rodríguez, Luis García, Raúl Casares, Alberto Fonard Fernández, Rodolfo Quesada, Angel y Luis María Rodríguez, Carlos Unzué, Ernesto y Ricardo Senillosa, Carlos Blaquier, Angel Gallardo (hijo), Héctor Fernández, Alberto del Solar, Eduardo Lagarreta, Enrique Richard Lavalle y Benjamín García Victorica.

Además, concurrieron las señoras:

Angiolina Astengo de Mitre, Inés Victorica de Morra, Rosa Freyre de Aldao, Fanny Gowland de López, Ana Quirno de Castro, Delfina Huergo de Astengo, Magdalena Bosch de Harilaos, Mercedes Mantels de De Bruyn, Elisa Alvear de Bosch, Carolina Benítez de Anchorena, Mercedes Avellaneda de Delleplane, María Agustina Constanzó de Malaver, Pastora Molina de Marcó del Pont, María Eugenia Quintana de Uriburu, Dalmira Cantilo de Gallardo, María Celestina Richard Lavalle de Muñiz, Sara Cané de Drago Mitre, Raquel Huergo de Blaye, Angélica Bunge Guerrico de Tedín Uriburu, María Pereyra de Lebretón.

Señoritas: María Guerrico, Catalina Méndez Frías y Benjamina Fernández.

Pasado mañana a las 9 y 30 de la noche, se volverán a reunir para continuar la lectura.

SEBASTIAN C. VASENA — Muy lamentado ha sido en la colectividad italiana y en los círculos comerciales de esta plaza el fallecimiento del señor Sebastián C. Vasena, acaecido en París el viernes último.

El extinto, vinculado entre nosotros, formaba parte del directorio del Banco Comercial Italiano, cuya institución, en la reunión especial celebrada ayer, ha resuelto enviar un telegrama de pésame a la viuda del extinto, y organizar el homenaje que se tributará al repatriarse los restos del señor Vasena.

Poseedor de una cuantiosa fortuna, el extinto dedicó la mayor parte de sus años a empresas metalúrgicas. Figuró como miembro de la comisión de la exposición de 1910 de la Unión Industrial Argentina, y vinculó su nombre a diversas instituciones de caridad italianas con donaciones de importancia.

EN LA CASA DE MISERICORDIA — El jueves 29 se realizará en la capilla de la Casa de Misericordia de la calle Azcuénaga, una misa a las 10.30 de la mañana, como acto religioso previo a la inauguración del busto erigido en memoria de la señorita Juana Baudrix. El busto, que se levanta en el patio de la Casa de Misericordia, ha sido dedicado por un grupo de amigas de la extinta, como tributo de buen recuerdo por la acción que la señorita Baudrix, una [illegible] de la Casa de Misericordia, desarrolló durante los 20 años de su actuación en esa obra humanitaria que aloja y alimenta a las ancianas pobres.

Para el acto del jueves no se repartirán invitaciones.

DAMAS DE CARIDAD — El jueves próximo, las Damas de Caridad realizarán su peregrinación anual a Luján, en compañía de los menores asilados de esa institución.

DEMOSTRACIONES — Los colegas y amigos del doctor Roberto Aróztegui le obsequiaron anoche con una comida en el Café París, despidiéndolo con motivo de su próximo enlace.

Fueron comensales alrededor de setenta personas.

TES — Festejando un acontecimiento de familia, la señora Ignacia Elizalde de Argerich reunió ayer, a la hora del te, a un núcleo de sus relaciones.

—La señorita Isabel Leguineche Ezcurra reunirá esta tarde en un te a un grupo de amigas.

HERMANAS DE DOLORES — En el teatro General Belgrano de esa parroquia se realizará una fiesta el 30 del corriente, a beneficio de los asilos que sostiene la sociedad de beneficencia Hermanas de Dolores.

Las localidades pueden solicitarse a la secretaría, Cuba 2190.

BENEFICIOS — Esta tarde a las 2 y 30 se realizará una fiesta en el Círculo Central de la calle Junín, a beneficio del taller de costura de las Filomenas.

El programa preparado para esta fiesta contiene números de concierto, de declamación y de representación por aficionados.

MADRES ARGENTINAS — Hoy a las 10 de la mañana, la Sociedad Madres Argentinas, que preside la señora Carmen Ugarte de Merlo, hará oficiar una misa en el templo San Nicolás en honor de N. S. de la Merced y en celebración del XVII aniversario de la fundación de dicha institución.

La conferencia estará a cargo del doctor Fermín Lafitte.

PASEO — El señor Rafael López Agrelo ofrecerá hoy, en honor de un grupo de niñas, un paseo al Tigre.

ENLACES — Ayer por la tarde fué consagrado en casa de la novia, por monseñor Rassore, el enlace de la señorita Celia Blomberg con el doctor León Velazco Blanco, siendo padrinos la señora Abigail Blanco de Velazco y el doctor Héctor Pedro Blomberg.

Los desposados partieron para Córdoba, donde pasarán una temporada.

—En la capilla de las Victorias será bendecido el 4 de Noviembre próximo, a las 9 de la noche, el enlace de la señorita Elvira García con el señor Federico E. Casares.

—Pasado mañana, a las 9 de la noche, se realizará en casa de la novia y en la mayor intimidad, el enlace de la señorita Emma Sánchez Bustamante con el señor Ubaldo Navarro (hijo), siendo padrinos la señora María Elisa Jallaguier de Córdoba y el doctor Juan Coustau.

Del casamiento civil actuarán como testigos, por parte de la novia, los señores Ricardo Sánchez Bustamante y Benigno Canedo, y por el novio, los señores José F. Vocarezza y Juan Bernabé Molina.

DESDE BELGRANO — Se ha fijado para el 5 de Noviembre próximo el enlace de la señorita Celina Llorens con el doctor Alfredo Busquet Urdaniz.

CAMBIOS DE RESIDENCIA — Salidas: Para Pringles, el ingeniero José Pérez Mendoza.

—Para su establecimiento de campo en Capitán Sarmiento, el martes, el señor Alfredo Quesada.

—Para Puerto Militar, el capitán de navío Manuel Lagos.

—Para la estación Barra, el señor Oscar Paúl Maschwitz.

Llegadas: De Gualeguaychú el señor Juan Etcheverry y señora.

—De San Juan, el señor Alejandro Rojo.

ENFERMOS — Enferma la señora Isabel Caminos de Sánchez.

—Gravemente enfermo el señor Julio Mario Martínez.

—Mejorada, la señora Belén Videla Dorna de Etcheverry.

—Se encuentra enfermo el señor Raúl Pérez Avendaño.

—Enferma, la señorita Mercedes Christophersen.

NECROLOGIA — Hoy llegarán de La Cumbre (Córdoba) y serán inhumados en el cementerio del Norte, los restos del señor Amaro P. Casares, caballero muy apreciado en nuestros círculos por su característica bondad.

Ayer se rezaron misas en la capilla del Santísimo Sacramento, en memoria del señor Enrique Beguerie.

—Después de oficiarse una misa de cuerpo presente en el templo del Pilar, serán inhumados hoy en el cementerio de la Recoleta los restos de la señora Dionisia S. de Prack.

NOTICIAS DE POLICIA

EN UN CONVENTILLO

Derrumbamiento de una baranda

OCHO VICTIMAS

En jurisdicción de la comisaría 24.ª (Boca), ocurrió a las 3.25 de la tarde de ayer un accidente, del que fueron víctimas ocho personas.

En la calle Pinzón número 622 existe un conventillo de madera, de dos pisos. En la parte central del piso alto hay un pasillo circundado por una baranda, sobre la cual se apoyaron varios inquilinos para observar un incidente que se había producido entre los vecinos de una casa contigua.

Debido al peso de esas personas, los tirantes que les servían de resguardo, que estaban carcomidos, se quebraron, y la baranda se derrumbó en una extensión de 3.25 metros de largo por 1.10 de ancho, y los curiosos se precipitaron al patio. En seguida se dió aviso del suceso a la policía y a la Asistencia Pública.

Dos ambulancias con los elementos de auxilio indispensables llegaron al lugar del suceso. Se presentó a los pocos minutos el comisario Juan Garlilo, quien tomó las medidas pertinentes para evitar mayores consecuencias, mientras los facultativos atendían a las víctimas.

Ana Penna, de 63 años de edad, y Rosa Podestá, de 23 años, fueron trasladadas al hospital Rawson.

La primera de las nombradas resultó con tres costillas fracturadas y herida en la cabeza, y la segunda con contusiones y lesiones internas.

Los otros heridos, cuyo estado reviste menor gravedad, son: Filomena y Jacinto Buenacuere, de 32 y 35 años de edad, respectivamente; Cándida Posadas de Valdi, de 32 años; Enrique Buenacuere, de un año; Nicolás Saratimán y José Ingénito, de 5 años.

La caída de éstos se produjo de una altura de tres metros y medio. El comisario Garlilo dió cuenta del caso al juez de instrucción doctor Oro, después de lo cual inició la instrucción del sumario respectivo.

CONSECUENCIAS DE UN ALTERCADO

El comisario Galli, de la sección 1ª, instruye un sumario relacionado con un hecho criminal que acaeció a las 8 de anoche en la casa de inquilinato existente en el número 488 de la calle Reconquista.

A raíz de la disolución de una sociedad de la que formaban parte, hallábanse enemistados, desde días atrás, Domingo Amato y Onofre Perry, habitantes de la citada finca.

Los resentimientos de los nombrados provocaron, pocos momentos antes de la citada hora, un altercado que pronto degeneró en pugilato. Perry y Amato se tomaron a puñetazos y mientras peleaban intervino Rafael Morelli, ex socio de aquéllos y compañero de pieza.

En lugar de evitar consecuencias mayores, Morelli hizo sangrienta la riña; con un revólver descerrajó un tiro que hirió en el maxilar inferior a Perry.

Inmediatamente fué detenido el autor del atentado por un vigilante de la citada comisaría y la víctima curada por un practicante de la Asistencia Pública. A los efectos del completo esclarecimiento del hecho, fué detenido también Amato.

ACREEDOR AGRESIVO

El vendedor ambulante Santiago Celasco hirió ayer por la tarde, de varias puñaladas en diversas partes del cuerpo, a María González de Fernández, domiciliada en la calle Cuenca 546.

El hecho, según averiguaciones practicadas por la comisaría de la sección 25, se produjo por haberse negado María a abonar a Celasco el importe de varias mercaderías que tiempo atrás aquélla le había comprado.

Celasco se encuentra detenido a disposición del juez de instrucción en turno.

El estado de María no es de gravedad, según informe del médico de policía.

HORRIBLE ACCIDENTE

A las 3.40 de la tarde de ayer, en el taller mecánico de la avenida Azopardo número 1345, cuatro obreros se hallaban ocupados en inspeccionar un estanque de hierro, mediante una bomba de aire comprimido. Esta tarea tenía por objeto probar si el recipiente estaba en buenas condiciones. De pronto, la tapa del mismo saltó con fuerza y le golpeó en la cabeza, destrozándosela, a Nicolás Cambi, obrero del mismo establecimiento, que pasaba cerca del estanque.

El cadáver fué recogido por la policía de la sección 22ª. Era la víctima español, soltero y tenía 30 años de edad.

HERIDO DE DOS BALAZOS

Ayer, a las 8.30 de la mañana, en la calle Solís, frente al número 2044, a raíz de un altercado que sostuvieron por razones de índole privada Pedro Flores y Juan Bautista Gutiérrez, este último, armado de un revólver, hizo tres disparos contra Flores, dos de los cuales le hirieron en la cabeza.

Gutiérrez se encuentra detenido en la comisaría 28ª, a disposición del juez de instrucción doctor Irigoyen. Las heridas de Flores no son de gravedad, según informaron anoche en el hospital Británico, adonde fué conducido para su asistencia.

Accidentes del tráfico

En la calle Triunvirato, entre Mahabla y Acevedo, Felipe Colombo, al descender de un tranvía que iba en marcha, a causa de haber perdido el equilibrio cayó bajo las ruedas del acoplado y sufrió la fractura de la pierna izquierda. Fué trasladado Colombo al hospital Durand.

—Emilio Serrato, barrendero municipal que se hallaba ocupado en el barrido de la esquina del Paseo de Colón y calle Belgrano, fué derribado por un automóvil de alquiler, cuyo conductor siguió la marcha.

Serrato resultó con heridas de cierta importancia en la cabeza, según informaron en el consultorio central de la Asistencia Pública, adonde fué enviado para su curación.

—José Fernández de Córdoba guiaba por la calle 24 de Noviembre un carro de dos ruedas, y, al llegar a la de Rivadavia, a causa de un fuerte barquinazo que dió el vehículo, el carrero fué despedido al suelo y apretado por las ruedas. Córdoba sufrió heridas de gravedad en diversas partes del cuerpo, y para su asistencia fué trasladado al hospital Ramos Mejía.

Pericia de un agente

Ayer a las 2 de la tarde, por la calle Rivera transitaban Elvira y Adelina Casco, de 12 y 14 años de edad, respectivamente, y, al llegar a la esquina de Darwin, cayeron dentro de una zanja de dos metros de profundidad, que se halla llena de agua. El agente Manuel Castro, del personal de la comisaría 33.ª, que se hallaba de facción en dicha esquina, al advertir el peligro que corrían las menores, sin pérdida de tiempo se arrojó a la zanja y consiguió, poco después, salvar a las niñas.

Ladrón detenido

Anteayer fué detenido por un agente de la comisaría 39.ª José Julio Moretti. Al ser registrado en el local de la comisaría, se le secuestró un cofre pequeño de plata, cuya procedencia no justificó.

Comisionado el sargento de servicio para que practicara averiguaciones, comprobó que dicho objeto era de propiedad de Daniel Martín, domiciliado en la calle Blandengues 2884, quien manifestó que le fué sustraído durante las horas de la madrugada.

Riñas y heridos

Anteanoche, en la esquina de las calles Castell y Canning, después de un altercado, fué herido en el lado izquierdo Manuel Alfonsín por Rosario Calvo.

Un agente de la comisaría 19.ª detuvo al agresor e hizo curar a la víctima en el hospital Juan Antonio Fernández.

—En la calle Pampa y vías del ferrocarril Central Argentino, Enrique Salvia fué herido en el lado izquierdo con un cortaplumas por Samuel Bustos. El hecho se produjo después de un cambio de palabras que ambos tuvieron por cuestiones de interés.

Salvia se encuentra en asistencia en el hospital Pirovano y Bustos detenido en la comisaría 29.ª

Robo de vehículo

Bernardino Escudero, domiciliado en la calle Defensa 735, denunció en la comisaría 8.ª que ayer por la mañana le sustrajeron de la esquina de las calles Pichincha y Moreno un carro cargado con un cajón con quesos, por valor de 700 pesos.

Caída de consecuencias

En el interior de la casa de la calle Lavalle 835, el obrero Francisco Arpaia, que se hallaba trabajando sobre una cornisa a una altura de seis metros, a causa de haber perdido el equilibrio cayó y sufrió heridas de importancia en diversas partes del cuerpo y la fractura de la pierna derecha.

La víctima fué trasladada en una ambulancia al consultorio central de la Asistencia Pública.

Fallecimiento repentino

A las 7.15 de anoche, en la esquina de las calles Córdoba y Larrea, falleció repentinamente la anciana Cirila Casares de Gómez, que se domiciliaba en la calle Salguero 835.

La familia de la extinta se hizo cargo del cadáver.

EN EL PUERTO

Accidente

El peón Makadi Bauchenco, ruso, de 36 años, mientras caminaba sobre uno de los terraplenes tendidos en el puerto nuevo en construcción, cayó de una altura de tres metros y sufrió la fractura del brazo derecho y contusiones en la cabeza. Fué atendido en el consultorio central de la Asistencia Pública.

PROVINCIA DE SANTA FE–INFORMACION GENERAL

DE NUESTROS CORRESPONSALES

CAPITAL

CAMARA DE DIPUTADOS

Nota del obispo Boneo

EL ASUNTO MACHAIN

Santa Fe, Octubre 24—Esta mañana celebró sesión la Cámara de Diputados, bajo la presidencia del señor Centeno.

Se dió entrada a una nota del P. E. que anuncia que enviará a la legislatura un estado detallado de la existencia de fondos, provenientes del empréstito externo, como asimismo los fondos que ya han sido empleados en obras públicas.

También se dió entrada a una nota del obispo diocesano, doctor Boneo, donde pide no se sancione el proyecto sobre supresión de la enseñanza religiosa en las escuelas.

Esta nota dió lugar a un ligero debate.

El señor Saccone dijo que la nota contenía conceptos irrespetuosos para la Cámara, conceptos que significaban una protesta y una amenaza. Pidió que se tacharan dichos conceptos, y pasara al archivo la nota.

Se adhirieron a esta moción los señores Filiberti y Greca.

Contestaron haciendo la defensa del obispo Boneo, los diputados Pérez Ordóñez, Ferrarotti y Keo, quienes dicen que la nota estaba en términos muy cultos, y que debía pasar a la comisión de legislación, donde se encuentran los antecedentes de este asunto.

Así se hizo por mayoría de votos.

Después se sancionó un proyecto de ley que exonera de todo impuesto fiscal, durante 5 años, a los Bancos municipales de préstamos de esta capital y Rosario.

En la discusión de este asunto, el señor Ferraroti dijo que la mala situación del Banco Municipal de Rosario se debía a que tenía sus dineros depositados en el Banco Francés, y que no podía retirarlos, y que la mala situación del Banco Municipal de Santa Fe se debe a la pésima administración que ha tenido.

Luego se dió lectura al dictamen de la comisión investigadora en el asunto Machain. Dice la comisión que ha revisado los libros del Banco Municipal y los de la contaduría y tesorería de la provincia; que ha recogido todos los antecedentes sobre el asunto; que el gerente Cándido López, declaró ante toda la comisión que el traspaso del dinero a nombre de Juan Machain lo hizo por inspiración propia, sin haber mediado indicaciones de los miembros del P. E. de la provincia, y que la comisión no ha podido ponerse de acuerdo sobre las conclusiones a que debe arribar.

Agrega que cada uno de los miembros de la comisión informará por separado, y la Cámara adoptará la resolución que corresponda.

Componen la comisión los señores Ortiz Grognet, Bonacosa y Pérez Ordóñez.

Comenzó a informar el señor Bonacosa, y dejó sentado que no hay nada que afecte al gobierno de la provincia.

A las 12 m. se hizo moción para pasar a cuarto intermedio hasta las 2 de la tarde.

Asistió, invitado por la Cámara, el ministro doctor Mosca.

Santa Fe, Octubre 24—Desde las 2 p. m. hasta las 7.30 de la noche duró la sesión de la Cámara de Diputados en la que se discutió el asunto Machain.

Pronunció un discurso el ministro Mosca, para demostrar la corrección de los procederes del gobierno.

También fundaron extensamente su voto a favor del gobierno los diputados Bonacosa, Zaccone, Grea y Ferraroti. Este último pidió que se votara esta declaración: "La Cámara de Diputados declara que las irregularidades anotadas en los depósitos hechos por el gobierno en el Banco Municipal son debidas exclusivamente a la administración interna de la referida institución, y por lo tanto en nada afectan la honorabilidad de los miembros del P. E."

Pronunciaron extensos discursos para hacer graves cargos al gobierno los diputados Pérez Ordoñez y Ortiz Gronet. Este último, perteneciente a la Liga del Sur, pidió un voto de censura para el P. E., por malos procedimientos observados en el asunto Machain.

Puesta a votación la moción del diputado Ferraroti, fué aprobada por 18 votos contra 7.

MOVIMIENTO ADMINISTRATIVO

Santa Fe, Octubre 24 — El Poder Ejecutivo giró hoy 25.000 pesos a la comisión pro-obreros desocupados de Rosario.

—Se recibieron terminados del constructor los terraplenes y alcantarillas que dan acceso al puente Ramblones de la ramada, entre Grutluy y Progreso.

ECOS SOCIALES

Santa Fe, Octubre 24 — Regresó a Esperanza acompañando de su esposa, el señor Rodolfo Lehmann.

—Se consagró el enlace de la señorita Luisa Casanello, con el señor Juan Chiossone (hijo). Los nuevos esposos partirán mañana para ésa donde se radicarán.

—Se encuentra mejor el ministro de Hacienda, doctor Mantaras.

INFORMACION JUDICIAL

Santa Fe, Octubre 24 — Por haber prescripto la acción de acusar, se sobreseyó en el proceso de Bernardo Molina.

—En la querella del gobernador Menchaca contra "Nueva Epoca", su director, doctor Martínez Zuviría, opone excepción de personería, fundándose en que el agente fiscal que lo demanda en representación del gobernador, no puede hacerlo, pues su misión de representante de la cosa pública es incompatible con el papel de abogado de una persona, a quien, si se prueba la imputación, se verá obligado a acusar de oficio.

—El Banco Popular cobrará por el reciente fallo del superior tribunal sobre privilegio en la indemnización de la isla Clusellas, la suma de pesos 110.217, con más los intereses.

El Banco de la Nación, en el mismo asunto, cobrará 180.000 pesos, con 20.000 de intereses más o menos que la provincia debe pagar.

Santa Fe, Octubre 24 — Recuperó la libertad después de un día de detención preventiva el comerciante de Ocampo Enrique Kihlein. Hace gestiones para que se le levante la quiebra pedida por una casa de ésa.

—En el juicio seguido por Napoleón Beveraggi, contra Carlos Podio, sobre cobro efectivo de pesos, se resolvió no hacer lugar al recurso de nulidad interpuesto por el apelante y confirmar en todas sus partes la sentencia recurrida.

—En la reunión de acreedores de Alfonso Lefelleere, comerciante de Ramona, se prorrogó la audiencia para el día 19 de Noviembre.

—Salieron en libertad Emilio y Esteban Roldán.

—Se dictó auto de prisión contra José Figueroa.

—Sin perjuicio de su reencarcelación, fué puesto en libertad el procesado José del Valle.

PRENDA AGRARIA Y LOS QUEBRACHEROS

Santa Fe, Octubre 24 — Se elogia la resolución de la Bolsa de Comercio, de apoyar decididamente las gestiones iniciadas por los quebracheros ante el Banco de la Nación. Hoy dirigió una nota al directorio de ese establecimiento, y a los diputados y senadores nacionales, con objeto de que se incluya a los quebracheros en los beneficios de la ley sobre la prenda agraria.

Se sabe en la Bolsa que si el Banco niega su concurso a los comerciantes en madera, un verdadero desastre se producirá antes de dos meses y las consecuencias serían fatales.

NOTICIAS DE POLICIA

Santa Fe, Octubre 24 — En esta capital, Manuel Acosta hirió a su amante Dolores Pérez.

—En Garaboto, Justo Cejas hirió a Bartolomé Rivero.

LA TEMPERATURA

Santa Fe, Octubre 24 — Reina temperatura invernal.

ORDENANZA MUNICIPAL

Santa Fe, Octubre 24 — La municipalidad ordenará la construcción de tapiales, aceras y cercos de alambre tejido en todo el radio urbano y suburbano.

LAS SEMENTERAS

Santa Fe, Octubre 24 — Las sementeras, en todos los departamentos de la región Oeste se hallan espléndidas, particularmente los linos, si no sobrevienen heladas hasta dentro de ocho días se estiman aseguradas, con resultados ampliamente compensadores.

PEDIDO DE VECINOS

Santa Fe, Octubre 24 — El Club Comercial se ha adherido al pedido formulado por vecinos de Santo Tomé, ante el Ministro de Obras Públicas de la Nación, referente a la construcción de un terraplén o puente provisional que permita el acceso al puente principal.

PAGO A LAS COMISIONES DE FOMENTO

Santa Fe, Octubre 24 — En el mes próximo empezará a pagar el gobierno a las comisiones de fomento de la provincia el 5 por ciento que les corresponde sobre lo recaudado por la contribución directa y patentes.

Se aplicarán esos recursos para mejorar la vialidad.

TEATRALES

Santa Fe, Octubre 24 — Debutará el 31 en el teatro Municipal la compañía de Pablo Podestá.

COLEGIO DE LA INMACULADA

Santa Fe, Octubre 24 — Los ex alumnos del colegio de la Inmaculada han manifestado su adhesión a las fiestas conmemorativas del cincuentenario de la fundación de la banda de música de ese establecimiento.

Entre aquéllos figuran el Ministro nacional de Instrucción Pública, doctor Cullen, el poeta uruguayo Zorrilla de San Martín, el vicario general de Montevideo, monseñor Luquese, el ingeniero Rómulo Ayerza y el doctor Ernesto Frías.

EL PRESUPUESTO PARA 1915

Santa Fe, Octubre 24 — Las dependencias del Ministerio de Hacienda tienen ya acumulada la suma de datos necesarios respecto al presupuesto del año próximo.

SERVICIO DE TRENES

Santa Fe, Octubre 24 — El gerente de La Forestal Argentina en Ocampo, asegura que ha quedado establecido definitivamente un servicio rapidísimo de trenes entre Santa Fe y Florencia.

EL SENADO

Santa Fe, Octubre 24 — En el día de hoy no celebró sesión el Senado.

EL VICEGOBERNADOR

Santa Fe, Octubre 24 — Salieron para Rosario, el vicegobernador doctor Caballero y los legisladores del Sur.

EXPOSICION DE PLANTAS DE TRIGO Y LINO

Santa Fe, Octubre 24 — En la semana entrante se realizará en la casa de gobierno una exposición de plantas de trigo y lino, con muestras procedentes del centro y del Norte de la provincia, a fin de que se conozca su buena calidad y frondosidad.

PROHIBICION DEL ALAMBRADO ELECTRICO

Santa Fe, Octubre 24 — Se pasó a la legislatura un proyecto que prohibe el alambrado eléctrico en Reconquista.

PASEO DEL GOBERNADOR

Santa Fe, Octubre 24—Mañana saldrá de paseo a la colonia Grutly el gobernador, Menchaca, los ministros y varios legisladores.

MANIFESTACION DE ESTUDIANTES INDUSTRIALES

Santa Fe, Octubre 24—Esta tarde se realizó una manifestación de estudiantes en la Escuela Industrial Nacional, de ésta, para protestar por qué no se les permite el ingreso a la Facultad de Ingeniería de ésa, en segundo año.

ROSARIO

MUNICIPALES

Rosario, Octubre 24 — El intendente no concurrió hoy a su oficina, por cuyo motivo no hubo despacho.

Aun no ha contestado el intendente a la invitación que le ha hecho la comisión especial del Concejo Deliberante a fin de que concurra al seno de la misma para cambiar ideas, a fin de esclarecer el problema del alumbrado público.

La comisión de gobierno del Concejo Deliberante ha formulado el despacho, que se discutirá en la sesión del martes próximo, suspendiendo por un año los efectos de la ordenanza que obliga el uso de taxímetros en los coches de alquiler.

Ese despacho no tiene razón de ser, dado que aún no se ha sancionado por las cámaras provinciales la ley respectiva que acuerda el privilegio que implica el uso del taxímetro.

La ordenanza tal vez demorará mucho en entrar en vigor.

FIESTA A BENEFICIO DEL VOLADOR FRIGGERI

Rosario, Octubre 24 — Si el tiempo lo permite, mañana se realizará en el local de la sociedad rural, en el parque Independencia, la fiesta organizada a beneficio del volador Friggeri.

La concurrencia promete ser numerosa.

LA SOCIEDAD RURAL

Rosario, Octubre 24 — Se reunió la nueva comisión directiva de la Sociedad Rural, tomando posesión de los cargos los electos en la asamblea última.

INSPECCION NACIONAL DEL PUERTO

Rosario, Octubre 24 — El jefe de la inspección nacional del puerto de Rosario, ingeniero Manuel Sallovitz, se ha ausentado para ésa con objeto de tratar con la superioridad los asuntos relacionados con la construcción del nuevo edificio de esa dependencia, que se levantará inmedito al local ocupado por la subprefectura.

CENTRO UNION DE ALMACENEROS

Rosario, Octubre 24 — El 29 del corriente se reunirá la comisión directiva del centro Unión de Almaceneros para tratar diversos asuntos.

Posiblemente se designará la fecha de la asamblea para designar el candidato a concejal que se incluirá en la lista que la Liga del Sur sostendrá en las elecciones del 15 del mes próximo.

DRAGADO DE UN BANCO DE ARENA

Rosario, Octubre 24 — El lunes se dará principio al dragado del banco de arena situado frente a los muelles de cabotaje.

Por ahora la inspección del puerto ha adoptado algunas medidas para evitar los peligros que ofrece para la navegación dicho banco.

CONFERENCIA AUSPICIADA POR EL CIRCULO

Rosario, Octubre 24 — Auspiciada por El Círculo, el doctor Carlos Ibarguren dará una conferencia, el 26 del corriente en el salón de fiestas del Savoy Hotel. Versará sobre "Tipos argentinos, el pastor de la pampa y estudio histórico sociológico del ambiente pampeano".

PARTIDO RADICAL

Rosario, Octubre 24 — Han sido citados para el domingo próximo, a las 8 p. m. los afiliados al club doctor Aristóbulo del Valle y al subcomité, para tratar asuntos relacionados con las próximas elecciones municipales.

INSPECCION A LOS BAÑADEROS OFICIALES

Rosario, Octubre 24 — El jefe de la división de ganadería en esta ciudad, señor Federico Wagner, ha salido en gira de inspección a los bañaderos oficiales establecidos en Coronda, Avena, Gálvez, Wildenmouth y Larrechea.

CENTRO PROTECCION CHAUFFEURS

Rosario, Octubre 24 — Los asociados del centro Protección Chauffeurs, celebrarán asamblea, el lunes a las 8.30 p. m. en el local de la calle Independencia número 1148, para tratar varios asuntos de importancia.

MOVIMIENTO OBRERO

Rosario, Octubre 24 — Los sastres se reunirán el martes próximo en la calle Cortada Centeno número 8, para resolver importantes asuntos.

La comisión de la Cooperativa Obrera de Pan, se reunirá mañana en la calle Tercera Oeste número 37 para tratar varios asuntos.

VELADA Y CONFERENCIA

Rosario, Octubre 24 — Se realizó una velada y conferencia a beneficio de la Federación Obrera local.

TIRO FEDERAL DE ROSARIO

Rosario, Octubre 24 — El martes próximo celebrará asamblea general el Tiro Federal para proceder a la renovación parcial de la comisión directiva.

Terminan su mandato los señores Alejandro Almagro, Octavio Grandoli, Lastenes Colombres (hijos) A. Manuel Raffo, Antonio R. Solari, Bruno Hartnoff, Enrique Aguzzi, Juan B. Arrospidegaray, Ernesto Fuentes, Humberto J. A. Petit, Abelardo Rojas, Nicolás A. de la Vega, Heledo Berizzo, Gerardo Costanti, Eladio Eguren y Santiago Henández.

CENTROS SOCIALES

Rosario, Octubre 24 — Estuvieron muy concurridas y animadas las fiestas que celebraron esta noche los centros Delia Rosarina y General San Martín.

—Para mañana anuncian interesantes fiestas los centros Antonio Fittipaldi y El Porvenir.

—El 5 de Diciembre ofrecerá una fiesta de gala el centro Lilas de Persia.

—Prepara fiestas diurnas danzantes el centro Corona de Laureles, para los días 8 y 22 del mes próximo.

—Se han reorganizado las autoridades del centro cómico dramático Emilio Zola, en la siguiente forma: administrador, Maximiliano Llera; secretario, Osvaldo Beger; director, Domingo C. Raggio. Este centro prestará su concurso a las sociedades de beneficencia y a los centros sociales.

—La comisión del centro La Flor del Pago, prepara una velada artística seguida de baile.

LOS COCHEROS Y EL TAXIMETRO

Rosario, Octubre 24—Se anuncia que en la última asamblea que celebraron los cocheros, resolvieron el paro general para el 29 del corriente, para protestar contra la ordenanza que hace obligatorio el uso del taxímetro en los coches de plaza.

Parece que en este asunto han intervenido personas ajenas al gremio.

INFORMACION JUDICIAL

Rosario, Octubre 24 — J. P. Saujoux y Cía., comisionistas de frutos del país, solicitaron convocatoria de acreedores. Presentan un activo de 160.259 pesos y un pasivo de 35.559.

—En la denuncia de fuga formulada contra Fernando Prieto, se presentó el socio de éste, Juan Bureu, con un detalle de la casa de negocio. Presentan un activo de 3.150 pesos y un pasivo de 2.789.

—Cecilio Juanto solicitó convocatoria de acreedores. Se nombró interventores a los señores Rufino Ortega y Hermanos, en reemplazo del Banco Provincial.

—La Cámara de Apelaciones, sala de primer turno, sobreseyó definitivamente en los procesos de José Raisi, Bucalo Paulich, Francisco Rodríguez, José V. Pan, Teófilo Oleuch y Amador Piñero.

TERMINACION DEL AÑO ESCOLAR

Rosario, Octubre 24 — A mediados del mes próximo se clausurarán las escuelas fiscales de la campaña y el 30 del mismo mes las de esta ciudad.

La inspección de escuelas ha pasado una circular a los directores de esos establecimientos, para que realicen exposiciones de la labores, hechos por los alumnos, con la mayor amplitud posible.

CONCEJO DELIBERANTE

Rosario, Octubre 24 — Por la falta de número, no continuó esta tarde la sesión del concejo deliberante. Se ha citado nuevamente para el martes próximo.

IMPORTACION DE PRODUCTOS ITALIANOS

Rosario, Octubre 24 — Durante los nueve primeros meses del año en curso, la importación de productos italianos por el puerto de Rosario, ha sido la siguiente:

Vino de mesa: 10.356 cascos; vino Marsala, 538; vermouth, 99.233 cajones; aceite de oliva, 64.573; arroz, 59.075 sacos; queso, 4.123 lios; conservas en aceite, 16.532; castañas secas 2.879 kilos; atún, 2.715; comestibles diversos, 13.424 y limones, 5.121.

LA LANGOSTA

Rosario, Octubre 24 — Los agricultores esperan que el ministro de Agricultura, doctor Calderón cumplirá las promesas que hizo al gobernador de la provincia, de que el Poder Ejecutivo de la Nación prestaría su concurso para exterminar la langosta.

Ese concurso se hace necesario inmediatamente, pues el acridio causará grandes perjuicios si no se le combate.

SEMBRADOS DE PATATAS

Rosario, Octubre 24 — Se cree que el exceso de agua, perjudicará los sembrados de patatas.

FERIADOS NACIONALES

Rosario, Octubre 24 — Se hace notar la demora con que se comunican los decretos por los que se declara feriados, por alguna causa.

Esas demoras perjudican mucho, y es de esperar que dichas resoluciones sean comunicadas en su oportunidad.

NUEVAS BIBLIOTECAS

Rosario, Octubre 24 — La comisión protectora de bibliotecas establecerá en breve doce bibliotecas en esta ciudad.

SAN JAVIER

LAS COSECHAS Y LA LANGOSTA

San Javier, Octubre 24 — La Defensa Agrícola distribuye material, con la ayuda de empleados policiales. Se inició la destrucción de los desoves en diez mil hectáreas.

Las cosechas están espléndidas. En las colonias California, San Javier, San Joaquín y Francesa, se perderá un 15 por ciento de los sembrados tardíos, a causa de la inundación. En Saladillos y La Brava, el maíz sufrió poco daño.

Los colonos esperan más material de la Defensa Agrícola.

En Saladero, la cosecha se presenta magnífica.

Se lamenta la insuficiencia de personal para atender zonas tan vastas.

Las lluvias oportunas de estos días facilitan la destrucción de los desoves y la preparación de la tierra para la siembra de maíz.

—Se ignoran cuándo circularán trenes en el ramal de Naré a ésta.

Es el único medio de trasporte de pasajeros, si se exceptúan las mensajerías, que resultan muy deficientes.

VELADA—FUNCION DE CARIDAD

San Javier, Octubre 24 — Con buen éxito se realizó una velada a beneficio de la Sociedad Lírica Musical ofrecida por la compañía cómico-dramática española que actúa en ésta.

La concurrencia fué numerosa, lo que contribuyó a dar mayor realce a la fiesta.

La orquesta estaba compuesta por discípulos del profesor Pascual Marino.

—Para el sábado próximo anuncia una función la misma compañía a beneficio de la sociedad Damas de Beneficencia.

SAN LORENZO

LA LEY DE DESCANSO DOMINICAL—LLUVIAS

San Jerónimo Sur, Octubre 24 — Mañana se pondrá en vigor en la oficina de correos y telégrafos de ésta, la ley de descanso hebdomadario.

—Desde el domingo pasado llueve a intervalos. Ayer y hoy, la temperatura bajó en forma notable.

Se teme que siga el mal tiempo, lo que ocasionaría perjuicios incalculables en las sementeras, especialmente en las de trigo y lino.

—Se aplaude el proceder de la comisión de fomento, que hace cortar las malezas que hay en las avenidas.

GENERAL OBLIGADO

LLEGADA DEL CONSUL AUSTRIACO—ORDEN INCONVENIENTE — ARBITRARIEDADES POLICIALES — CORTES DEL LINO

Reconquista, Octubre 24—Llegó hoy el cónsul austriaco a fin de visitar la colonia y allanar las dificultades existentes entre los socios de la sociedad Austro-Húngara.

—El inspector nacional de ferrocarriles encargado de esta sección ordenó que los changadores no puedan subir a los coches de primera ni a los dormitorios para acomodar los equipajes. Hoy, un pasajero en Vera perdió el tren por exigir el changador que alzara las valijas y éste no pudo hacerlo por la orden que tienen del referido inspector.

—Sin desconocer la bondad del jefe político del departamento, son muchos los casos en el poco tiempo que se halla en ésta, en que la policía procedió arbitrariamente en la detención e incomunicación de personas.

—El lunes empezarán los cortes del lino, lo que se ha retrasado ya en ocho días, debido al tiempo fresco y lluvioso existente.

PROVINCIA DE BUENOS AIRES - INFORMACIÓN GENERAL

"LA PRENSA" EN LA PLATA

(DE NUESTRA SUCURSAL)

LAS OBRAS DE LA RAMBLA

La comisión administradora de la rambla de Mar del Plata, ha pedido al gobierno de la provincia la medición y demás comprobaciones pertinentes de las obras realizadas.

Con tal motivo, el ministro de Obras Públicas nos ha informado que dichas operaciones se efectuarán después que el personal técnico dependiente del ministerio termine análoga tarea que ha iniciado respecto de las obras del ferrocarril a Meridiano Quinto, cuya medición se reputa de carácter urgente.

El ministro piensa que no hay dificultad alguna en lo tocante a las comprobaciones de la rambla, por lo que ha dado preferencia a las del ferrocarril provincial.

Estadística provincial

Según el boletín de la dirección de estadística de la provincia, la población de ésta era en Febrero pasado de 2.178.452 habitantes.

Durante dicho mes, el número de nacimientos fué de 5.675, de los que el mayor número corresponde a Avellaneda, que figura con 336. Los matrimonios alcanzaron a 1.056, y correspondió también el mayor número a Avellaneda, con 99, mientras no se celebró ninguno en Las Heras, Marcos Paz y Guido. Las defunciones fueron 2.278. El mayor número correspondió a niños de 6 meses a un año, con 319, y el menor a niños de 6 a 10 años, con 41. Las personas de más de 100 años fallecidas fueron 7, de las cuales 3 tenían 100 años, uno 103, dos 110 y uno 114.

El mayor número de defunciones por enfermedades infecto-contagiosas, correspondió a La Plata, con 23; le seguía Bahía Blanca, con 21, y Avellaneda, con 20.

Nuevos escribanos

El Poder Ejecutivo ha ordenado que se expidan títulos de escribanos a los señores Juan Bassi Correa, Ramón Miguel Gutiérrez, Julio Maison, Emiliano S. Escalada, Teófilo Ovidio Blanco, Alfonso Siea Bassi, Simón Pedro Garay y Francisco Sicardi.

Los balances de las sociedades jurídicas

La inspección de sociedades anónimas, contestando una consulta de un jefe de registro civil, ha manifestado que las sociedades de socorros mutuos están obligadas a la publicación de sus estatutos, en la forma que se haya ordenado al otorgárseles la personería jurídica; pero no tienen la *obligación de publicar sus balances* y convocatorias, porque esas asociaciones no tienen el carácter de sociedades comerciales, desde que su fin no es realizar actos de comercio, y no son tampoco sociedades civiles, porque no persiguen, en su constitución, un fin de lucro. No se les puede, por tanto, aplicar las disposiciones concernientes a las sociedades civiles ni a las comerciales; son simples personas jurídicas.

Por otra parte, dice la inspección, en esta clase de sociedades de socorros mutuos, los actos de la comisión quedan perfectamente contraloreados por los distintos socios, que siguen de cerca el desenvolvimiento de la sociedad, por medio de la publicación de los balances en el local de la sociedad, sin recurrir a otros medios, siempre costosos, que distraerían parte de sus recursos, si se tiene en cuenta que tales sociedades tienen generalmente un patrimonio muy reducido y son formadas por personas sin fortuna.

Montepío civil

El Poder Ejecutivo resolvió ayer, los expedientes de jubilación y pensión de las siguientes personas:

Pablo Rouquaud, Francisco Campos, Francisco Novelino, Mercolino Cataldo, Eduardo Pereyra, Florencio Matarollo, Jacinto Palacios, Jerónimo Corti, Pablo Martínez, Juan Rivas, herederos de Vicente de la Fuente, María Etchegaray, Enrique Alchurch, Rito Bustos, Carlos Rothsché, Ramón Fajardo, Eurelio Bermúdez y Epifanio Reynoso.

EN LOS MUNICIPIOS

LAS FERIAS FRANCAS EN LA PLATA

La inspección general presentó ayer al comisionado un proyecto de tarifa de precios para las ferias francas, y posiblemente mañana será aprobada, para que rija desde el martes próximo.

La inspección tomará las medidas necesarias, para evitar que los vendedores alteren los precios.

—Hoy, como de costumbre, se celebrarán ferias francas en las calles 60, de 3 a 6 y de 9 a 12, y diagonal 74, de plaza Italia a plaza Rocha.

PRESUPUESTO MUNICIPAL

El comisionado municipal ha iniciado el estudio del cálculo de recursos y gastos de la municipalidad para el año entrante. Es posible que el proyecto respectivo, a causa de las economías que exige el estado económico, no sea presentado al gobierno provincial hasta mediados de Diciembre próximo.

CRONICA SOCIAL

ENLACE — En breve contraerá enlace la señorita María Elena Allem con el señor Pablo Kolling.

TEATRO OLIMPO — Se estrenó anoche la compañía dramática nacional de Enrique Arellano, con la obra "El tango en París", que obtuvo muy buena acogida.

ENSEÑANZA UNIVERSITARIA

COLEGIO NACIONAL

Los estudiantes libres que deseen rendir examen en el mes de Noviembre, desde el 26 hasta el 31, deben presentar sus solicitudes en la secretaría, de 8 a 12 m. y de 2 a 4.30 p. m. En la secretaría se les proveerá de formularios para tal objeto.

MOVIMIENTO POLITICO

PARTIDO SOCIALISTA

El "meeting" de hoy

Hoy se realizará en La Plata el "meeting" organizado por la Federación Socialista Bonaerense, para protestar por la acefalía municipal que el Poder Ejecutivo mantiene en esa capital, y expresar el anhelo de que sea aprobado el proyecto de los diputados socialistas provinciales que tiene por objeto colocar a los distritos en acefalía, en condiciones de ser llamados a elección, de acuerdo con la letra y el espíritu de la Constitución.

El "meeting" se iniciará a las 3 de la tarde, en las calles 1 y 44, frente a la estación del ferrocarril; recorrerá varias calles, en dirección al teatro Argentino, donde hablarán a nombre de las agrupaciones socialistas de La Plata los ciudadanos Juan B. Bolano y Antonio Rotger, y en representación de la Federación Socialista Bonaerense, los diputados provinciales Adolfo Dickmann y Jacinto Oddone, el diputado nacional Alfredo L. Palacios, y el senador nacional Enrique del Valle Iberlucea.

La manifestación regresará después a la estación del ferrocarril, donde hablará el secretario general de la Federación, ciudadano José P. Baliño, dándola por terminada.

La junta ejecutiva de la Federación y los oradores, partirán hoy de la estación Constitución, en el tren de la 1.45 p. m., a la llegada del cual a La Plata, se pondrá en marcha la columna.

—Han sido designadas varias comisiones de ciudadanos, encargados de organizar el "meeting" y cuidar del orden del mismo. Sus miembros llevarán un distintivo en la solapa del saco.

En atención a la queja presentada al jefe de policía de la provincia, por la secretaría general de la Federación Socialista Bonaerense, ha sido trasladado a Saladillo el oficial Dorrx, de la comisaría 2a. de La Plata.

Ese funcionario policial se había propuesto dificultar las reuniones de propaganda en favor de la municipalidad electiva que los socialistas realizaban en La Plata, y atropellaba con su caballo, revólver en mano, a las personas que concurrían.

TRIBUNALES

LA RESIDENCIA OBLIGATORIA

Ante el juez del crimen en turno prestó ayer declaración el doctor Sánchez Viamonte, acusado de desacato por el jurado de enjuiciamiento de magistrados.

Manifestó que el desacato no resultaba del texto de sus escritos; que no podía haber tenido intención de injuriar, desde que se había concretado a pedir el cumplimiento de una ley; que el concepto de desacato que de sus denuncias tuvo el jurado, no era sino consecuencia de lo molesto que le había resultado la situación, desde que el exigir el cumplimiento de una ley constituye una ofensa para los que la violan. Agregó que no había podido ofender al jurado como institución cuyo valor aprecia, porque debe ser una garantía de buena administración de justicia, y que tampoco había tratado de ofender a los jurados que lo forman, desde que no conoce personalmente a casi ninguno de ellos y no tendría otro motivo de enemistad que su proceder como miembros de ese tribunal, al prolongar el juicio de tal manera que ha facilitado la simulación por parte de los jueces acusados, al aceptar un informe engañoso de la policía para absolverlos, siendo así que tres de esos jueces no han dicho en sus declaraciones que vivían en La Plata cuando se inició la acusación. Esa es la única razón que podría considerarse motivo de enemistad, pero observa que ese motivo existe para todos los buenos ciudadanos, ya que los que violan la ley son los únicos enemigos del Estado y de la salud pública.

Terminó su declaración el doctor Sánchez Viamonte manifestando que en lugar de dolo hallará el juez en su actitud mérito bastante para declararlo acreedor a la gratitud de la República.

ASUNTOS CIVILES Y COMERCIALES

Los comerciantes de Tandil Borbogne y Orbea se han presentado al juez doctor Quiroga, secretaría Casco, solicitando convocatoria de acreedores. Presentan un activo de $ 189.517.50, y un pasivo de $ 134.604.84.

—El comerciante de Lobos Santiago Sánchez ha hecho igual pedido ante el juez doctor Mackinlay Zapiola. Acompaña un balance que arroja un activo de $ 6.181, y un pasivo de pesos 4.230.

—Ante el juez doctor Quiroga, secretaría Berghman, se realizó ayer la junta de acreedores de la quiebra del comerciante de La Plata Daniel Bevilacqua. Fueron verificados los créditos en la *forma* aconsejada por el contador, con excepción del de Angel Florito y Maccarone.

—El juez doctor Gnecco, por la secretaría Jiménez, aprobó ayer el inventario de la sucesión Dewey; en la sucesión Noel e Inverbille, declaró satisfecho el impuesto; dictó sentencia de trance y remate en el juicio Grillo contra Rigione, y aprobó la información producida en la sucesión Díaz.

—El juez doctor Cortés, por la secretaría Delheye, dictó ayer sentencia en el juicio seguido por Eudaldo Sáenz contra Wallemack y Cía., sobre cobro de pesos. El fallo rechaza la excepción de falta de personería en el ejecutante, admite la de inhabilidad de título en cuanto se refiere a la porción correspondiente en el crédito de Eduardo Wallemack, que no ha deducido demanda, y manda llevar la ejecución adelante, hasta el pago de la mitad del crédito reclamado, con sus intereses correspondientes.

—El mismo juez, por la secretaría Lazcano, ha dictado sentencia en el juicio seguido por Ramonegacle hermanos contra la sucesión de Santiago Goyeneche, por cobro de pesos. Considera probada la existencia de la obligación y falla declarando de legítimo abono, con intereses y costas.

—Por la secretaría Pelitti, el juez doctor Quiroga ha dictado una sentencia, por la cual no hace lugar a la demanda deducida por Ramona, María Elisea y Martín L. Avalos contra la sucesión de Benito E. Corro, sobre filiación natural y petición de herencia.

CAMARA FEDERAL DE APELACIONES

La Cámara Federal de esta ciudad ha resuelto las siguientes causas:

Pedro Yáñez Fernández y Edwards de Fernández Yáñez, su sucesión: se revoca el auto apelado; defensor de Juan B. Raymundo, solicita su excarcelación bajo fianza: se revoca el auto del inferior y se acuerda la excarcelación, bajo la fianza personal ofrecida; Pedro Elorriaga y Feliciana Delgado de Elorriaga, su sucesión: se aprueba el procedimiento elevado en consulta; Pedro Dufau, su sucesión: se aprueba el procedimiento elevado en consulta; Magdalena Nagore de Pérez contra Valentín Pérez, por insanía: no habiendo hecho el defensor de pobres ninguna observación, se aprueba el procedimiento; Aurelio Arias y Juan Cubitto, por hurto: se confirma la sentencia apelada; Enrique Boenrostro, sobre carta de ciudadanía: se revoca el auto apelado; Juan Pérez, por lesiones: se confirma la sentencia del inferior; Manuel Suárez Gordillo, incidente de recusación en competencia de jurisdicción: se declaran mal concedidos los recursos; Domingo Hermiguez, por estafa y atentado a la autoridad: se confirma la sentencia apelada; Juan Ortiz de Rozas contra Luis Montani, sobre cobro de arrendamientos: se declara mal concedido el recurso; Enrique Sangall y Cía., por incendio intencio- Bautista Elizalde contra Ventura nal: se confirma la sentencia apelada; Abal: se revoca el auto apelado y vuelve la causa al juzgado a los efectos del caso; Pedro Scotti y José Isurrieta, por violación de domicilio: se confirma la sentencia apelada; Guillermo Aitkem por daños a Angel Cambas, en un accidente ferroviario en 25 de Mayo: se confirma la sentencia apelada; Manuel Golcoa contra Francisco Eugraff, por desalojamiento: se confirma el auto apelado; Pedro Bastena, su sucesión: se aprueba el procedimiento elevado en consulta.

—José Luis Nasim Berri, Pedro Bondoni y Manuel Gómez, por falsedad el primero y falso testimonio los otros: se confirma el auto apelado; Francisco Hernández, choque de un tren de pasajeros en Campana: se declara nulo el auto apelado y se ordena la devolución de la causa; Florencio Basaldúa contra Tomás Sevilla, por defraudación: se confirma por sus fundamentos la sentencia apelada; Bonifacio Olmedo, sobre excarcelación: se confirma el auto apelado; Emma da Oliveira Collhé, Segunda C. da Oliveira y otra contra el Banco de la Nación Argentina, sobre interdicto de recobrar la posesión: se revoca la sentencia apelada, y las costas en el orden causado.

SUPREMA CORTE

Este tribunal ha desestimado el recurso de inconstitucionalidad interpuesto contra la resolución de segunda instancia que dejó sin efecto la excarcelación bajo fianza otorgada en primera instancia al procesado por homicidio Francisco Cagni, y mandado pasar en vista el juicio al procurador general, para que se expida sobre el recurso de inaplicabilidad, también deducido.

—La Corte resolvió ayer conceder gracia por el resto de la pena a los recluídos Angel Brizuela y Miguel Acuña, y ordenó su libertad.

JUSTICIA DEL CRIMEN

El juez del crimen doctor Arturo R Frutos, por la secretaría Ponce, condenó ayer a siete años de penitenciaría a Ireneo Altániz, acusado por un delito privado, en Saladillo.

—El fiscal del crimen doctor Gregorio F. Lecot, dictaminó ayer en las siguientes causas:

Rodolfo M. Grimau, acusado por lesiones, en La Plata, pide seis meses de arresto; Isidro Velazco, por hurto, disparo de arma, lesiones y atentado a la autoridad, en Olavarría, seis años de penitenciaría; Roque Vezzeri, por disparo de arma y atentado a la autoridad, en Matanza, tres años de prisión; Miguel Lezcano, por lesiones, en Avellaneda, un año de prisión; Augusto Casagrande, por homicidio, en Lomas de Zamora, diez años de presidio; Félix Lezcano y Jacinto Maldonado, por hurto, en San Fernando, siete meses y quince días de arresto; Roque Piñero, Manuel Martínez y Antonio Almirón, por hurto, en Avellaneda, dos años de prisión; Alejandro Avelendo Valle, por robo, en Tandil, sobreseimiento provisional.

CONMUTACION DE PENAS

Han sido remitidas a informe de la Suprema Corte las solicitudes de conmutación de penas de Domingo Aragón, José Carossini Lucabe, Martín Cañoto, Juan Echevarría, Florencio Santangelo y Dallesi, Guillermo Bulanlano y Alejo Machado Rodríguez.

CRONICA POLICIAL

LA HUELGA DE QUILMES

Se nos informa que los 146 obreros de una cervecería de Quilmes que se declararon en huelga días pasados, han sido reemplazados, y que ya se ha normalizado el funcionamiento de esa fábrica.

ACCIDENTES DIVERSOS

En la casa calle Progreso número 58, de La Plata, en un descuido de sus padres, María Turi, de 5 años de edad, sufrió ayer graves quemaduras en distintas partes del cuerpo, a causa de haberse volcado un recipiente con agua hirviendo.

—En el establecimiento La Nueva Isabel, de General Viamonte, se presentó ayer un desconocido en busca de un caballo, y al enlazarlo, fué arrastrado una larga distancia.

Cuando acudieron en auxilio del desconocido, éste era ya cadáver.

La policía practica averiguaciones a fin de identificar a la víctima.

—Ayer, a las 2 p. m., en Florencio Varela, en circunstancias en que Javier Ladaburo, de 6 años de edad, descendía de un tranvía en movimiento, cayó al suelo y sufrió lesiones que le causaron la muerte.

HECHO DE SANGRE

A causa de un cambio de palabras, por cuestiones del momento, se dispararon ayer, en Balcarce, varios tiros de revólver Martín Estallano y Pedro Merlo. Resultó el primero gravemente herido en la región abdominal, y el segundo en la cabeza.

Los contrincantes se encuentran detenidos.

INSPECCION POLICIAL — SUBCOMISARIA DE BUNGE

(Por telégrafo)

Bunge (General Villegas), Octubre 24—En gira de inspección se encuentran en ésta el comisario Acosta, de General Villegas, y el escribiente Sambuque.

El vecindario improvisó una pequeña fiesta en su honor en el restaurant "El Recreo", con resultado halagüeño.

—Ha sido designado para que se haga cargo de la subcomisaría el escribiente Julio Camba.

ECOS DE UN INCIDENTE

(Por telégrafo)

General Viamonte, Octubre 24 — Llegó hoy el inspector de policía Elormendi, con objeto de levantar un sumario con motivo del incidente entre el señor José M. Arzuaga y el comisario de policía Pastor B. González, ocurrido en el hotel París, en la noche del 21 del corriente.

DISMINUCION DE AGENTES EN LANUS

(Por telégrafo)

Lanús (Avellaneda), Octubre 24 — El vecindario comenta desfavorablemente la orden recibida en la comisaría, de suspender a cuatro agentes y un cabo, quienes serán dados de alta en la comisaría de Ayacucho.

Dada la extensa zona que tiene a su custodia la comisaría de Lanús, debería por el contrario ser aumentado el personal.

COMISARIA DE GENERAL ALVEAR

(Por telégrafo)

General Alvear, Octubre 24—La jefatura ha ordenado que el comisario Echagüe reemplace en su cargo al comisario Silva, quien ha sido trasladado.

INVESTIGACION SOBRE ABIGEATOS

(Por telégrafo)

Martínez de Hoz (Lincoln), Octubre 24—Hoy llegó a ésta el inspector Víctor J. Roberts, comisionado por el juez del crimen, para una investigación sobre robos de hacienda.

INFORMACION TELEGRAFICA

DE NUESTROS CORRESPONSALES

BAHIA BLANCA

REORGANIZACION DEL COMITE RADICAL — CONSTITUCION DE UNA COOPERATIVA AGRICOLA — FALLECIMIENTO LAMENTADO — RETRASO DE TRENES.

Bahía Blanca, Octubre 24—El Comité Radical ha nombrado una comisión formada por los señores, Francisco Hitoe, Carlos Pronsato, Aristóbulo Barrionuevo, Eduardo González y Ambrosio Ferro, para que presida los trabajos de reorganización de los elementos del partido y los de las elecciones municipales próximas.

La Juventud Radical también se reorganiza activamente, con buen éxito, y se anticipa que su actitud pesará en el criterio con que la junta organizará los trabajos, pues la aspiración de ésta es imprimir unión y disciplina al partido, y así no verá con simpatías las tendencias predominantes de cierto elemento que ya ha actuado bastante, sin hacer nada en favor de la cohesión del partido.

—"La Nueva Provincia" trascribe el artículo de LA PRENSA, sobre producción y comercio.

—Ha sido muy lamentado el fallecimiento del señor Bautista Othacehe, consignatario vasco-francés, persona laboriosa y honesta, radicada desde hace muchos años en esta ciudad.

—Los trenes del ferrocarril del Sud llegan todavía con retraso.

—Se han ausentado a ésa, los señores Ramón López-Lecube, Francisco Cantón, y Ramón Olaciregui.

—Los quinteros y propietarios del pueblo La Mascota, han constituído una cooperativa de granja.

PROCEDIMIENTOS Y MAQUINAS PARA LA COSECHA — ESTADO DE LAS SEMENTERAS.

Bahía Blanca, Octubre 24 — La investigación realizada para conocer los elementos de que disponen los chacareros de la región para la cosecha, que empezará dentro de un mes, permite calcular que hay más de 6.000 máquinas cosechadoras de tres tipos distintos y muchas trilladoras.

La próxima recolección de cereales permitirá apreciar las ventajas de los diversos procedimientos y máquinas para la cosecha.

—En la zona atravesada por las líneas del Pacífico, las sementeras están espléndidas, ningún pedazo está peor que otro. Las últimas lluvias, que han excedido el promedio de cuarenta milímetros, han suministrado a la tierra humedad bastante hasta para la época en que los trigales llenan sus espigas, y como han arraigado bien, el crecimiento es excepcional y sin el peligro de irse en vicio. Por poco que llueva en Noviembre, para los sembrados tardíos, el rendimiento será de proporciones increíbles.

GENERAL PUEYRREDON

ESCUELA NORMAL POPULAR DE MAR DEL PLATA

Mar del Plata, Octubre 24—Bajo la presidencia del señor Julio Gascón se reunió ayer la comisión directiva de la escuela normal popular en uno de los salones del club Mar del Plata.

Entre otras resoluciones, dejó sin efecto los nombramientos de profesores suplentes que se hicieron en oportunidad, en vista de no asistir éstos con la regularidad que exige la marcha de la escuela.

Se resolvió también que los alumnos libres de primero, segundo y tercer grupo, que se presenten a examen, abonarán una cuota única de cien pesos como derecho o retribución.

A contar del primero de Noviembre próximo, los alumnos que adeudaren más de dos cuotas mensuales por concepto de enseñanza quedarán de hecho considerados como libres y obligados al pago de la cuota de cien pesos.

Se acordó adherirse en principio al movimiento auspiciado por la comisión similar de Maipú, para la oficialización y sostenimiento con fondos del Estado de las escuelas normales populares de la provincia.

La presidencia informó luego que había recibido en la escuela la visita del director general, doctor Sánchez Sorondo, quien se manifestó complacido por la organización y disciplina de la misma, y ofreció su concurso para que consiga robustecer su marcha próspera.

Antes de levantarse la sesión, se votó una comunicación de agradecimiento al señor Eduardo Peralta Ramos, por el donativo de 50 pesos, como contribución al sostenimiento de la escuela en este año.

LINCOLN

SUSPENSION DEL JEFE DE CORREO DE BAYAUCA

Bayauca, Octubre 24 — Ha causado gran sorpresa en el vecindario el proceder de la jefatura del tercer distrito (Mercedes), al suspender en el ejercicio de sus funciones al jefe de correos de ésta, señor Luis M. Rodríguez, persona muy apreciada.

AVELLANEDA

MOVIMIENTO POLITICO

Avellaneda, Octubre 24—Los radicales realizarán mañana conferencias cívicas en Valentín Alsina, Dominico y Lanús.

La convención Radical se reunirá el martes próximo, para proclamar los candidatos a concejales en las elecciones de Noviembre.

Los partidos Conservador y Socialista despliegan gran actividad para la lucha.

LA CALLE MAIPU — FERIAS FRANCAS

Avellaneda, Octubre 24—A pesar de las reiteradas quejas del vecindario, respecto a la falta de higiene que se observa en la calle Maipú, donde se efectúan las ferias francas, las autoridades edilicias no han tomado medida alguna para subsanar esa deficiencia.

—Funcionan con buen éxito las ferias francas.

—Se nota paralización comercial.

AUMENTO DEL ALUMBRADO PUBLICO

Villa Angélica, Octubre 24—La intendencia ha dispuesto que se coloquen varios focos de luz en la prolongación de las calles Paraná, Rivadavia y Giribone. Esta medida ha sido bien recibida por el vecindario.

BIBLIOTECA POPULAR — SU CREACION EN WILDE

Wilde, Octubre 24—Un grupo de vecinos ha reconstituído en esta localidad una biblioteca popular, con la denominación de "Presidente Avellaneda".

Son muchos los particulares que han prometido cooperar al progreso de esta benéfica institución.

CHIVILCOY

SERVICIO DE CORREOS — DESCANSO HEBDOMADARIO — EXAMENES EN EL COLEGIO NACIONAL — CAMPAÑA CONTRA LA LANGOSTA.

Chivilcoy, Octubre 24 — El jefe de la oficina de correos ha hecho saber al vecindario que la dirección general ha dispuesto, a título de ensayo, el descanso hebdomadario para el personal de la repartición. Como consecuencia, quedará restringido el servicio de giros, encomiendas, valores declarados y cargos, el cual será atendido solamente de 9 a 11 a. m. los días domingos y feriados. Los domingos *solo* se hará un reparto de correspondencia, a mediodía.

—La dirección del colegio nacional ha constituído las mesas para los exámenes de fin de curso, que principiarán el 20 de Noviembre próximo.

—La Defensa Agrícola organiza el personal de delegados y subdelegados honorarios que han de intervenir en la próxima campaña contra la langosta. Confíase en que se logrará buen resultado, pues los nombramientos serán hechos entre los mismos agricultores interesados, y no faltará el material de defensa necesario.

LOBOS

ACTO POLITICO POSTERGADO — CONFERENCIA SOCIALISTA — PERJUICIOS DE LAS LLUVIAS EN LAS SEMENTERAS.

Lobos, Octubre 24 — Debido al mal estado del tiempo ha sido postergada para el domingo 8 de Noviembre la reunión que debía realizar mañana el comité radical, para la proclamación de los candidatos que sostendrá en las próximas elecciones comunales.

—Para el 15 del entrante, el partido Socialista anuncia una conferencia política del diputado provincial Adolfo Dickman.

—Las continuas lluvias han ocasionado perjuicios de consideración, principalmente en las sementeras de maíz, muchas de las cuales tendrán que resembrarse.

LAPRIDA

SERVICIO FERROVIARIO

Paraguil, Octubre 24 — El tren de esa capital, que debió llegar ayer a las 4.50 a. m. lo hizo a las 7.30 a. m., a causa de llevar mayor número de vagones que los ordinarios. Aquí le fué agregada una locomotora, de modo que siguió viaje con dos.

GENERAL BELGRANO

FERROCARRIL DEL SUD — NECESARIO RESTABLECIMIENTO DE TRENES.

Ibáñez, Octubre 24—Con las modificaciones establecidas en sus horarios, en atención a la falta de tráfico y escasez de carbón, la empresa del ferrocarril del Sud suprimió los trenes de pasajeros de los miércoles y jueves y algunos de carga, en la línea de Chas a Ayacucho.

Como los motivos que tuvo la empresa, para cambiar sus horarios, hace tiempo, han desaparecido, sería conveniente el pronto restablecimiento del servicio anterior, a fin de normalizar la situación creada, que tantos perjuicios causa al comercio de una extensa zona.

ALBERTI

REPARACIONES NECESARIAS EN UNA ESCUELA

Alberti, Octubre 24 — Hace más de dos meses que un temporal destrozó parte de la torre de un molino a viento que provea de agua a la escuela número uno, sin que la dirección general haya ordenado aún su reparación.

Por pedido del consejo escolar, vino a comprobar el daño ocasionado un inspector de obras, quien presentó a la dirección el presupuesto respectivo.

MATANZA

NUEVA ESTACION FERROVIARIA — EL SERVICIO DE TRANVIAS — SUSTRACCION DE TIERRA.

Tapiales, Octubre 24 — Se han iniciado los trabajos de construcción de una estación del ferrocarril del Oeste, a la altura del kilómetro 25, y a unas tres cuadras de la estación Tapiales, de la Compañía General de Ferrocarriles en la provincia de Buenos Aires.

—El servicio que presta la empresa de tranvías Anglo-Argentina adolece de graves deficiencias que no son subsanadas, no obstante las continuas protestas de los pasajeros. Las líneas peor servidas son las números 24 y 69, así como la número 29.

—Un grupo de propietarios ha resuelto celebrar una asamblea para cambiar ideas sobre la mejor forma de evitar la sustracción de tierra que se comete en sus propiedades continuamente.

AGRICULTURA, GANADERIA E INDUSTRIAS

SOCIEDAD RURAL ARGENTINA

Concurso de vacas lecheras

Se iniciará hoy, en el local de Palermo, de la Sociedad Rural Argentina, el concurso de vacas lecheras organizado por esa institución, destinado, como se sabe, a fomentar la industria de la leche y sus derivados.

El concurso, según ya lo hemos dicho, no es otra cosa que la simple clasificación de las vacas que tomarán parte en el torneo, de acuerdo con la cantidad y calidad de leche que produzcan en los siete días de la duración del concurso.

El acto será inaugurado hoy, sin ninguna ceremonia. A las 6 de la mañana se procederá a ordeñar las 15 vacas que hasta anoche habían ingresado en el local de exposiciones de Palermo; se repetirá la operación a igual hora de la tarde, todos los días del certamen.

El jurado respectivo hará la clasificación de las vacas y adjudicará los premios, una vez que se termine el período indicado.

INSTRUCCION PUBLICA

Sociedad Bernardino Rivadavia—En la escuela 5, del distrito quinto, se ha constituído esta asociación que tiene por fin cooperar en la obra de dicho establecimiento.

Excursión escolar—Los alumnos de la escuela 6 del octavo distrito realizarán mañana una excursión, en compañía de los de la escuela Mitre, a varios talleres industriales.

Escuela comercial de mujeres—Desde mañana, de 11 a. m. a 4 de la tarde, la secretaría de esta escuela, situada en la calle Bolívar 355, expedirá permisos de exámenes de ingreso, libres y previos, hasta el 5 de Noviembre próximo.

Liga de educación racionalista—Hoy a las 9.30 de la mañana, la señorita L. Barrancos continuará su curso de declamación en el local Alsina 1563.

Juegos infantiles—Con este tema, el doctor Rodolfo Senet dará una conferencia el 28 del corriente a las 2.30 de la tarde, en la escuela Presidente Roca, Libertad 581, dedicada al personal directivo y docente de las escuelas del quinto distrito.

Colegio nacional de Buenos Aires—El martes próximo, a las 5.30 de la tarde, el doctor Alcides Calandrelli dará una conferencia sobre "La nacionalidad".

NOTICIAS UNIVERSITARIAS

Facultad de Medicina

REUNION DE LA ACADEMIA

En la última reunión realizada por los miembros de la Academia de Medicina fueron designados académicos los doctores A. Ayerza y Eduardo Obejero, en reemplazo de los doctores Jakob de Tezanos Pinto y José Ramos Mejía fallecidos últimamente.

Fué designado además vicepresidente el doctor José Penna, tesorero el doctor Horacio G. Piñero y secretario el doctor Marcelino Herrera Vegas.

Facultad de Filosofía y Letras

Mañana a las 9 de la noche el doctor Enrique del Valle Iberlucea continuará dictando en el local de la Facultad de Filosofía y Letras su curso especial sobre "historia de las relaciones internacionales de Europa en el siglo XIX".

Disertará sobre "el hombre enfermo y la independencia de Servia."

Centro Jurídico y de Ciencias Sociales

Bajo el patrocinio del Centro Jurídico y de Ciencias Sociales, el señor Mariano de Vedia dará el 29 del corriente una conferencia en la Facultad de Derecho, sobre los siguientes tópicos:

La acefalía presidencial. Inconstitucionalidad de la ley de acefalía. Origen del artículo de la Constitución argentina que provee a la ausencia de presidente y vice. Diferencias con la Constitución norteamericana. Debate en el Congreso Argentino, en 1868. Proyecto Montes de Oca, de 1910. Recta solución que da al asunto la Constitución argentina.

Centro Estudiantes de Ingeniería

Mañana vence el plazo acordado por el Centro Estudiantes de Ingeniería para que sus asociados retiren el folleto que contiene la nómina de las publicaciones útiles a los fines de la enseñanza, aparecidas en la revista que edita la institución, de que son autores los señores A. Ramante y R. Burgos.

OBSERVACIONES METEOROLOGICAS

Instalación especial de LA PRENSA

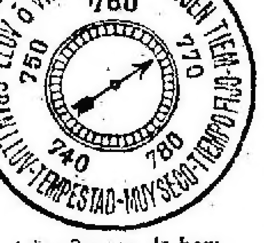

Termómetro		Barómetro
A las 3 a. m. hoy: 8.0		A las 3 a. m. hoy: 768.0
Ayer 6 a. m. 11.0	A las 3 a. m. de hoy:	Ayer 6 a. m. 765.0
12 m. 16.0	VIENTO SE.	12 m. 766.0
6 p. m. 12.0	CIELO Despejado. SOL Sale: 4.45 a. m. Se pone: 6.58 p. m.	6 p. m. 766.0
12 p. m. 9.0	LUNA Sale: 10.13 a. m. Se pone: 0.16 a. m. Cuarto creciente	12 p. m. 767.8

Durante el día estuvo ayer lloviznando por intervalos y el cielo se mantuvo en general nublado, pero por la noche mejoraron las condiciones atmosféricas, lo mismo que las indicaciones de los aparatos.

Dirección y velocidad del viento: SE. y S., con una velocidad media de 20 kilómetros por hora. A las 12 de la noche soplaba viento SE.

Humedad: 80.

Cantidad de agua caída ayer: 2 mm.

Universidad Nacional de La Plata—Datos de las 7 a. m. Presión atmosférica a 0 grados y al nivel del mar, 767.65 mm.; temperatura, 14.4; humedad relativa, 93 o|o; tensión del vapor de agua, 11.36 mm.; viento, dirección SE.; velocidad por hora, 30 kilómetros.

Datos de las 2 p. m. Presión atmosférica a 0 grados y al nivel del mar, 767.75 mm.; temperatura, 13.2; humedad relativa, 72 o|o; tensión del vapor de agua, 8.20; viento, dirección SE.; velocidad por hora, 25 kilómetros.

Informes de la oficina meteorológica argentina—Ha llovido en:

BUENOS AIRES

Abel 4, Acosta M. 12, Achupallas 6, Alagón 2, Albariño 1, Alberti 1, Almirante Brown 22, Altamira 3, Alvarez Jonte 11, Amalia 15, Anasagasti 13, Anderson 8, Andant 5, Arano 4, Arenales 3, Arenaza 1, Argerich 1, Arroyo Fermín 4, Arroyo Cruz 4, Arroyo Dulce 2, Asturias 1, Atalaya 23, Avellaneda 31, Avestruz 6, Ayacucho 12, Ayarza E. 8, Azul 8, Bacacay 3, Badano 20, Bahía Blanca 5, Banderaló 1, Bajo Hondo 3, Balza 4, Balcarce 14, Barker 10, Barra J. E. 5, Bavio 8, Baudrix 4, Bayauca 3, Beguiere 6, Bell H. 10, Benítez 1, Berdier 19, Bernal 28, Berra F. 5, Beraondo P. 7, Berraondo 4, Berutti 2, Blaus R. 5, Bocayuva 1, Bolívar M. 2, Bonzi 10, Bordenave 2, Bragado 1, Buchanán 13, Burzaco 39, Cabildo 5, Cacharí 11, Calomuta 4, Cambaceres 7, Campana 10, Canning 23, Cañuelas 24, Capilla del Señor 1, Capitán Sarmiento 5, Carabelas 17, Carmen de Areco 1, Casares 5, Castelli 18, Catán 28, Centenario 14, Cerrito 8, Cilley J. 6, Colman 25, Colón 2, Colonia Seré 7, Comodoro Py 3, Condarco 2, Cooper 12, Coraceros 8, Coronel Brandzen 23, Coronel Dorrego 5, Coronel Isleño 4, Coronel Laprida 2, Coronel Mom 2, Coronel Seguí 4, Coronel Vidal 4, Cuenca 2, Curumalán 5, Chacabuco 2, Chajá 23, Chascomús 8, Chasicó 8, Chiclana 12, Chillar 7, Chivilcoy 1, Darragueira J. 4, De Bary 2, Del Carril 10, Del Valle 1, 12 de Agosto 6, Dolores 17, Drabble 4, Dugignac 6, Dryedale 4, Duhau 1, Dussaud 7, Elordi 3, El Jabalí 5, El Triunfo 7, Emita 3, Empalme Lobos 30, Ensenada 19, Ernestina 8, Escobar 2, Espartillar 10, Espora 1, Esquina Negra 18, E. Luca 43, Etcheverry 12, Fatraló 5, Fauzón 2, Fernández J. M. 5, Fernández M. 1, F. Olavarría 33, F. Victorica 21, French 1, Fynn 12, G. Llorente 10, García J. M. 1, Gazcón A. 1, General Alvarado 1, General Alvear 6, General Belgrano 35, Coronel Conesa 2, General La Madrid 1, General Lavalle 17, General Madariaga 18, General Paz 24, General Pinto 2, General Pirán 4, General Sarmiento 9, General Villegas 1, Germania 13, Gil 10, Girodias 3, Girondo 3, Gnecco 44, Gob. Arias 10, G. Chávez 1, Gorchs 11, Gorostiaga 3, Gouin 10, Gowland 1, Goyeneche 6, Graciarena 10, Guamini 6, Guanaco 2, Guerrero 27, Guido 13, Haedo 40, Henderson 8, Hinojo 9, Hortensia 10, Huergo P. 7, Húsares 1, Ibáñez 15, Ing. Thompson 5, Ing. White 10, Inocencio Sosa 44, Jeppener 13, Juárez 7, Juancho 21, Junín 1, Kilómetro 98 3, Kilómetro 440 10, Kilómetro 215 2, Krabbe 2, Labardén 9, Lanús 22, Lastre 4, Lavalle 5, La Colina 10, La Dorita 5, La Larga 5, La Limpia 1, La Niña 2, La Placette 2, La Plata 24, La Rica 29, La Sofía 7, La Zanja 2, Las Armas 10, Las Flores 12, Las Heras 30, Las Huertas 2, Las Marianas 9, Las Martinetas 8, Las Nutrias 5, Las Rosas 10, Las Toscas 2, Las Juanitas 16, Lertora 6, Líbano 1, Libertad 38, Lincoln 3, Lobería 2, Lobos 18, López Lecube 3, Lomas de Zamora 18, Loma Verde 2, Los Angeles 2, Los Laureles 2, Lozano 19, Luján 2, Macedo 18, Madero F. 53, Magallanes 7, Magdala 13, Magdalena 25, Magnano 38, Maipú 8, Marcos Paz 25, Mar del Plata 3, María Lucila 11, Mari Lauquén 2, Martínez de Hoz 2, Martín García 7, Masel 14, Mechita 2, Medaland 6, Médanos 4, Mercedes 3, Merlo 17, Meridiano 5o. 2, Miramar 3, Mira Pampa 9, Mitre H. 2, Moctezuma 4, Moll 9, Monasterio 19, Mones Casón 2, Monte 16, Monsalvo 14, Monte Nuevo 5, Monte Verde 11, Moores 3, Moquehuá 29, Morea 1, Moreno 6, Morón 38, Mulcahy 18, Naón 3, Napostá 4, Navarro 10, Necochea 1, Neild 1, Nueva Roma 13, Nueve de Julio 18, O'Brien 1, Obligado 10, Olascoaga 1, Olavarría 11, Olivera 2, Olivos 22, Ordoqui 11, Orense 5, Ojea 6, Palantalén 1, Paraná Mini 26, Passo 3, Pasteur 3, Pazos Kanki 3, P. Gamen 33, Pehuajó 5, Pehuelches 3, Pellicura 4, Peralta Z. 8, Pieres 2, Pigüé 1, Pila 14, Pilar 1, Pipinas 15, Pirovano 5, Pla 6, Plomer 11, Polvaredas 9, Pourtalé 3, Pradere 3, P. Quintana 6, Prieto 2, Pringles 4, Quenoma 2, Quilco 11, Quilmes 20, Quirno Costa 10, Quiroga 3, Ramallo 3, Ramos Otero 7, Rancagua 3, Rauch 16, Rivera 3, Roberts 9, Rolito 5, Rocha 28, Rodríguez 2, Romero E. 14, Rondeau 3, Roosevelt 15, Roque Pérez 10, Sáenz A. 3, Saladillo 12, Salazar 1, Salto 2, Salvador María 30, Saldungaray 20, Salliqueló 3, San Antonio 2, San Bernardo 21, San Borombón 5, San Eladio 4, San Emilio 6, San Fermín 6, San Fernando 16, San Germán 5, San Isidro 12, San Justo 23, San Martín 27, San Miguel 9, San Román 5, San Vicente 22, Santa Regina 4, Santo Domingo 15, Santo Tomás 4, S. Unzué 14, Saturno 3, Segurola 11, Sierra Chica 7, Sierra Ventana 1, Solá F. 4, Smith 5, Sojo 14, Suipacha 4, Tacuarí 3, Sundblad 6, Tandil 18, Tapalqué 14, Tapiales 35, Tejedor C. 3, Temperley 23, Thames 10, Tigre 9, Timote 4, Tornquist 8, T. Algarrobos 3, Tres Arroyos 11, Tres Lomas 2, Tres Sargentos 4, Tuyutí 6, Udaondo 5, Ugarte (Gob.) 3, Uribelarrea 27, Valdez 1, Varela F. 21, Vedia 2, Vegas 12, 25 de Mayo 5, Vela 4, Venancio 12, Vicente López 34, Vigilancia 3, Villafañe 2, Villa Iris 4, Villa Olga 9, Villa Sauce 8, Villa Sena 13, Villars 14, Vivoratá 4, Warnes 3, Yutuyaco 2, Zárate 2, Zavalía 5, Zubiaurre 4.

SANTA FE

Alvarez 1, Alvear D. 1, Amenábar 2, Amstrong 2, Cañada de Gómez 2, Cañada Rica 1, Carcarañá 1, Casilda 1, Firmat 3, General Gelly 2, La Chispa 1, La Salada 1, La Vanguardia 3, Las Rosas 10, Las Toscas 1, María Susana 4, Peyrano 1, Roldán 3, Rosario 1, Rufino 2, Sargento Cabral 3, San Urbano 1, Santa Isabel 2, Serodino 7, Totoras 1.

ENTRE RIOS

Basavilbaso 3, Gualeguay 5, Gualeguaychú 11, Holt 2, Larroque 4, Lazo 8, Médanos 3, Nogoyá 2, San Salvador 3, Ubajay 3, Urdinarrain 4, Victoria 5, Yuquerí 1.

CORRIENTES

Concepción 4, Corrientes 23, Derqui 18, Empedrado 1, La Cruz 22, Libertad 4, Monte Caseros 7, Naranjito 14, Paso de la Patria 43, Puerto Goya 4, San Lorenzo 16, Torrent 21.

SAN LUIS

Alto Grande 5, Alto Pencoso 3, Bagual 5, Balde 4, Beazley 9, Buena Esperanza 3, Colonia Urdániz 28, Dixonville 2, Fraga 4, Frisia 8, Huejeda 5, La Maroma 6, La Toma 4, Navia 8, Nueva Escocia 4, San Luis 4, Segovia 3, Unión 16, Usillal 1, Villa Mercedes 4.

CORDOBA

Bell Ville 1, Bruzone 1, Cabrera 1, Chucul 2, Del Campillo 3, Holnberg 2, Isla Verde 4, Lagunillas 2, La Carlota 2, Leones 1, Posse 2, Río IV 4, Sampacho 4, San Francisco 2, Santa Victoria 5, Villa María 1, Villa Moderna 11, Washington 4, Woodgate 5.

PAMPA

Alpachiri 2, A. Italia 1, Anguil 4, Apuyaco 1, Arata 11, Aráuz J. 1, Caleufú 3, Castex 2, Catriló 12, Cereales 1, Ceballos 8, Chamaicó 2, M. Martínez 2, Llamay 2, General Acha 2, General Campos 4, General Uriburu 1, Guatraché 1, Hidalgo 1, J. Luiggi 2, I. Alvear Ojeda 2, Ivanowsky 3, La Gloria 1, Lonquimay 1, Loventuel 1, Luan Toro 7, Monte Nievo 2, Perú 2, Quehue 4, Rameó 8, Rucanelo 11, Santa Rosa 4, Santa Rosa de Toay 2, Telen 2, Toay 2, Trebolares 3, Vértiz 1, Victorica 2.

RIO NEGRO

A. Cecilio 3, Corral Chico 2, Mancha Blanca 9, Menuco 8, Nahuel Niyeo 4, Sierra Colorada 2, Zorilla B. 2.

MENDOZA

A. Villanueva 5, Cacheuta 1, Campos G. 1, Canalejas 11, Colonia Alvear 3, Comandante Salas 5, Cuadro Nacional 3, Goico 3, Guaymallén 5, Luján de Cuyo 8, Media Luna 4, Mendoza 3, Malargue 12, Mosmota 1, Ñacuñán 5, Pampa Tigre 6, Rivadavia 3, San Carlos 2, San Rafael 2, Santa Rosa 2, Uspallata 6, Zapata 6.

(De nuestros corresponsales, por telégrafo)

Pehuajó, Octubre 24 — Desde anoche llueve sin interrupción en esta localidad.

Paraguil (Laprida), Octubre 24 — Desde ayer llueve sin interrupción en esta localidad. Algunas haciendas lanares, recientemente esquiladas, han perecido entre el agua.

Bunge (General Villegas), Octubre 24 — Desde hace varios días se mantiene el tiempo nublado y llueve a breves intervalos.

Las sementeras se hallan inmejorables y prometen una espléndida cosecha.

Chivilcoy, Octubre 24 — Ha llovido copiosamente, con los consiguientes perjuicios para la vialidad y agricultura. La siembra de maíz se ha atrasado. Los campos, en general, se hallan en muy buen estado.

General Alvear, Octubre 24—La lluvia caída durante tres días consecutivos, ha producido perjuicios en las sementeras de maíz.

Continúa el mal tiempo.

Ibáñez (General Belgrano), Octubre 24—Desde el jueves, por la tarde, hasta hoy, por la mañana, llovió con fuerte viento Sudeste.

Sigue el mismo viento, con tendencia a despejar.

La lluvia caída en estos dos días alcanzó a 45 milímetros.

La Plata, Octubre 24—En las estaciones del ferrocarril Provincial se hicieron hoy las siguientes observaciones pluviométricas:

La Plata 23, Etcheverry 15, Obligado 17, Samborombón 17, Loma Verde 26, Udaondo 7, Goyeneche 15, Monte Nuevo 14, Baguerie 15, Ojea 17, Polaverdas 15, Sojo 10, Saladillo Norte 9, Monteverde 7, Durañona 7, Mulcahy 112, 9 de Julio 2, Amalia 3, Llorente 20, Arias 3, Hirsch 1, Las Juanitas 1, Gamé 3 1/4, Gnecco 2, Magnano 1, Olavarría 2, Badano 1.

PREDICCION DEL TIEMPO

Cálculo del tiempo probable hasta las 8 p. m. de hoy, según la Oficina Meteorológica Argentina:

Provincia de Buenos Aires — Bueno, leve ascenso de temperatura. Bueno, con temperatura en ascenso el lunes.

Santa Fe, Entre Ríos y Corrientes — Bueno; la temperatura continuará bajo la normal.

Salta y Jujuy — Id id.

Región mediterránea — Bueno; temperatura en ascenso.

Región andina — Bueno; temperatura en ascenso.

Río Negro y Neuquén — Id id.

Chubut y Santa Cruz — Id id.

ASOCIACIONES Y GREMIOS

MECANICOS Y ANEXOS—La comisión administradora de esta asociación invitó a todos los mecánicos en general, socios y no socios, a la asamblea general ordinaria que se verificará el 28 del corriente, a las 8.30 p. m., en el local de la calle México 2070.

BIBLIOGRAFIA

CUESTION CHILENO-PERUANA — El estadista chileno Marcial Martínez acaba de editar un folleto con la traducción al español de varios trabajos que publicó en los Estados Unidos durante la misión diplomática que desempeñó allí en 1880, 81 y 82, relacionados con los sucesos desarrollados en esa época en el Pacífico.

UN HOMBRE — Así se titula un drama en un acto y en prosa que ha escrito el señor Adolfo Urzúa Rozas, y que ha obtenido el segundo premio en el certamen abierto por el consejo superior de letras y de música, de Santiago de Chile.

DESDE EL DESTIERRO — En la ciudad de Tacna ha sido impreso un folleto, del que son autores los doctores Domingo L. Ramírez y Román Paz, en el cual estos expatriados bolivianos explican los últimos sucesos políticos desarrollados en su patria.

REVISTAS AMERICANAS — Hemos recibido las siguientes revistas: Ateneo de Honduras, de Tegucigalpa; El Foro, de San José de Costa Rica; Revista de Instrucción Pública, de Guatemala; Higiene y Salud, de Montevideo; El Mentor Hondureño, de Tegucigalpa; Revista del Centro Estudiantil, de Asunción; Anales de la Corte de Justicia Centro-Americana, de San José de Costa Rica; Boletín Oficial de la Exposición Nacional de Panamá; Revista de la Universidad, de Tegucigalpa.

PUBLICACIONES RECIBIDAS—Inspección de Escuelas de Territorios. Bases y estatutos para la formación de sociedades de niños en la escuela primaria; Revista Telegráfica, número 26; Revista del Círculo Militar, número 165; Automóvil y Sports, número 31; Albor, número 4; Constancia, número 1.426; Galbia, número 3; Nuevo Fígaro, número 34; Nueva Era, número 13; Vivero en el Plata, número 60; La Buena Lectura, número 8; El Templo de San Carlos, número 648; La Electricidad y la Maquinaria, número 45; La Odontología Argentina, número 10; Ecos Gráficos, números 57 y 58; La Reforma Comercial, número 318.

NUESTROS FOLLETINES

Un cuyano, pág. 5

Los dientes del tigre, pág. 13

SOCIEDADES Y CIRCULOS

UNIONE E BENEVOLENZA — El 4 del mes entrante a las 8 p. m., esta sociedad realizará una asamblea general extraordinaria, en su local de la calle Cangallo 1352.

La orden del día a tratarse es la siguiente: Autorización para hipotecar a favor del Banco de Italia y Río de la Plata la finca Cangallo 1352, 62 y 72, en garantía del préstamo concedido por dicho Banco a esta sociedad para la edificación de la mencionada finca; autorización para contraer un mutuo con garantía hipotecaria sobre la finca de la sociedad, ubicada en la calle San Juan 778, 80, 82, 84 y 86, por la suma, condiciones y con la persona que la comisión directiva determine, y nombramiento de dos socios presentes en la asamblea, para firmar y aprobar el acta respectiva.

Para que la asamblea se constituya se requerirá la presencia del cinco por ciento, por lo menos, de los socios que estén al corriente con la tesorería social; al no haber este número se dejará transcurrir una hora después de la prefijada y entonces la reunión se considerará válida y las decisiones se tomarán en cuenta con cualquier número de asociados presentes.

FRATELLANZA ARTIGIANA — Esta sociedad de socorros mutuos invitó a sus asociados a concurrir a la asamblea general ordinaria que se verificará mañana, a las 8.30, en su local de la calle Ruiz Díaz 331 para tratar la siguiente orden del día: lectura del acta anterior y del balance correspondiente al tercer trimestre, elección de un revisor de cuentas y asuntos varios.

CIRCULO DE OBREROS DE PALERMO—En conmemoración del 14o aniversario de su fundación, esta tarde a las 3.30, este círculo realizará un acto, en el salón de fiestas del Apostolado, calle Alvarez 1801.

La reunión comenzará con la lectura del informe sobre la marcha de la sociedad y balance general, por el presidente; luego se procederá a la elección de vocales para integrar la comisión directiva, y terminará el acto con varias vistas cinematográficas y determinadas comunicaciones que hará la comisión directiva.

Una buena orquesta amenizará la reunión, durante cuyo trascurso se realizará una rifa a beneficio del círculo.

DEPORTES

CARRERAS DE CABALLOS

HIPODROMO ARGENTINO

LA REUNION DE HOY

Tres o cuatro, a lo sumo, serán los competidores del premio "Eduardo Casey", carrera que sirve de base a la reunión esta tarde, en Palermo.

Los diferentes números verán raleadas sus filas como consecuencia del estado anormal de la pista la cual se encuentra pesada.

Como de costumbre, la primera carrera se largará a la 1.30 p. m.

INSCRIPCIONES

He aquí las inscripciones para la reunión del domingo 1o. de Noviembre próximo:

Primera carrera, 1.700 metros—Palmita, Liberty, Hidalguía II, Debutante II, Rochela, Reina del Sud, Uva Negra, Scheherazade.

Segunda carrera, 1.600 metros—Villa Rica, Riparia, Hipótesis, Sincera II, Querida II, Gilt, Lay, Naranjita, Tejuela, Bubona, Fleur Bleu, Reminiscencia, Divagadora, Humita, Luz Mala, Gaceta.

Tercera carrera, 1.600 metros—Pulin, Braconnier, Campichuelo, Garabato II, Denaro, Estambul, Genio Alegre, Uriburu.

Cuarta carrera, 1.400 metros—Cuaró, D'Artagnan, Beauty, San Simón, Fortunin, La Maja, Barita, Dichoso, Clinbell, Junta Puchos Teufelina.

Séptima carrera, 1.600 metros—Escándalo, Cuaró, Last Reason, Trifle, Barita, Dominguito, Clinbell, Pisqueta.

Octava carrera, 2.500 metros—Normando, Frenético, Mustafá, Añador II, Red Jacket, Foeman, Asturiano, Calambour, Dichoso.

—Programa completo para la reunión del jueves 29.

Primera carrera. (Vallas). Para todo caballo de 4 años y más edad, que no haya ganado más de dos carreras de vallas. Peso: 4 años, 60 kilos; 5 años y más edad, 65 kilos. Recargo de 4 kilos por cada carrera de vallas ganada. Distancia 3.200 metros — Bloc 69 kilos, Tucumán 69, Mundo 67, El Solo 65, Semper Idem 65, Naschel 64, Oregón 61.

Segunda carrera. Para potrancas de 3 años, que no hayan ganado. Peso 56 kilos. Distancia 1.400 metros — Maritza, Reality, Verdad, Diavolina, Lady Love II, Riparia, Driada, Zouzoune, Tejuela, Canotiére, Niniche, Duquesita.

Tercera carrera. Para potrillos de 3 años que no hayan ganado. Peso 56 kilos. Distancia 1.200 metros — Pirloo, Clown, Zapicán, Lord Ragland, Puro, As de Oros II, Manito de Oro, Delannoy, Mitre, Young Black, Casual, Polipo, 43, No te creo, Nochero, Betrayer, Camorsito, Pedernales II, Yankee II, Escarmiento, Somatén, Ambicioso, Spingardi, Merry John, Corto, Maltrank, Burlesco, Tata Dios.

Cuarta carrera. Para yeguas de 4 años y más edad, que no hayan ganado más de una carrera. Peso 54 kilos. Recargo de 3 kilos a las ganadoras. Distancia 1.600 metros — Teja 57, Encerrona 57, Tarisa 57, Carga 57, My Happy 57, Zoé III 57, Fierté 57, Scheherazade 57, Monedita 57, Malera 57, Salvavida II 57, Gossip 54, Gauntlet 54, Encuesta 54, Reina Mora 54.

Premio "Pililto". Handicap para productos de 3 años, que no hayan ganado ningún premio de 15.000 pesos o mayor limitado entre 60 y 43 kilos. Distancia 2.200 metros — Cheap 59, Zío 53, Redentor 53, Tamarindo 53, Chasque 52, Dart 52, Carabinero 51, Ofensor II p. e. 51, Estambul 48, Hombrecito 50, Jour de Fête 50, Chucker Out 50, Pinta Brava p. e. 49, Pandilla p. e. 49, Hacha y Tiza 48.

Sexta carrera. Handicap para todo caballo que haya ganado más de pesos 10.000. Distancia 2.000 metros — Red Jacket 57, Indiecita 57, Dichoso 54, Fox 53, Foeman 52, Clarín II 48, Diablo II 42, Desastre 42, Makaroff 40.

Séptima carrera. Para potrancas de 3 años ganadoras de una o dos carreras, no clásicas. Peso 54 kilos. Recargo de 3 kilos a las ganadoras de dos carreras. Distancia 1.600 metros — Inicial 57, Fariña 57, Pigra 57, Solicitud 57, Royal Drop 54, Finette 54, Cataluña 54, Cumba 54, Rosada 54, Swallow 54, Tareta 54, Biserta 54, Gacetilla 54, La Delfina II 54, Burguesa 54, Charlotte 54, Maravita 54, Flor del Alba 54.

Octava carrera. Handicap para todo caballo ganador. Distancia 3.500 metros — Walter Scott 62, Cenit 57, Clarín II 51, Más o menos 44.

CLASICO "SATURNINO J. UNZUE"

A disputarse el domingo próximo: Espadañal, Armero, Aventurero, Folleto, Radiant, Red Bonnet, Peganatas, Tamarindo, Maraschino, Don Gabino, Durrieu, Desastre, Zío, Dart, Gasparo, Hacha y Tiza, Campichuelo, Old Friend, Redentor, Smasher (queda eliminado por la condición de la carrera).

CLASICO "SELECCION"

A disputarse el domingo próximo: Solicitud, La Ratita, Esa, Curytiba, Avicenia, Embustera II, Cineres, La Serafina II.

VARIAS NOTICIAS

La comisión de carreras tiene a su estudio un importante proyecto referente al tipo ideal del caballo para la remonta del ejército, y que, de aprobarse, marcará rumbos a los criadores, quienes hasta la fecha no encuentran [illegible]

un plan y un programa racionales que consulten sus intereses al par que las conveniencias del ejército.

—Es probable que el jockey Máximo Acosta sea el encargado de dirigir a la potranca Felpilla, en el "Gran Premio Carlos Pellegrini".

HIPODROMO DE LA PLATA

Con un interesante programa se realizará la reunión anunciada para hoy en este hipódromo.

Anoche se efectuó la apertura de cartas de entradas para la primera reunión bajo el patrocinio del Jockey Club, que se realizará el domingo próximo. Resultaron 200 anotaciones en las ocho carreras que forman el programa.

Por su demasiada extensión, publicamos sólo las inscripciones correspondientes a la 5a. y 6a. carreras, que son las principales del programa. Helas aquí:

Premio "1o. de Noviembre"—Handicap para todo caballo ganador de más de 5.000 pesos. Distancia, 2.000 metros. Premios, $ 2.000 al 1o. y 150 al 2o. Entrada, 60 pesos.

Fantoche, Beauty, Periwinkle, Incitatus, Acrobat, Edison, Firulete II, Saltarín, Fianza, San Giuliano, Gallego, Buton Hole, Canrobert, Petimetre, Domodossola, Clora, Aguarrás, Elmendorfh, Estoico II, San Gabino, Fanfarrón II, Guarapó y Ducho.

Premio "Añancué"—Handicap para todo producto de 3 años que no haya ganado más de 6.000 pesos. Distancia, 1.600 metros. Premios, 1.500 pesos al 1o. y 80 al 2o. Entrada, 30 pesos.

Chaná, Bilmut, Lagardere, Orejano II, Pepita, Medina, Añancué, Ciempiés, Itaty, Cotter, Graylara, Saqueador, Voglesmint, Pantano, Tamboril, Etter II, Teorfriend, Frutarola, Facón Chico, Pomil, Herd, Heresy, Pío X, Happer, Bataglia, Foragida, Rococó, Vogler y Wadler.

HIPODROMO DE TEMPERLEY

REUNION ANULADA

Debido al mal estado de las calles de acceso y de la pista, ha sido anulada la reunión hípica organizada para hoy en Temperley.

FOOTBALL

GESTIONES DE ARREGLO

LAS ASAMBLEAS DE AYER

Con objeto de tomar en consideración el proyecto de fusión suscripto por el doctor Ricardo C. Aldao, en representación de la Federación Argentina, y el señor Hugo Wilson, en el de la Asociación Argentina, ayer se reunieron en asambleas extraordinarias los delegados de las respectivas instituciones.

La Federación se reunió en su local de la calle Cangallo 1154, y hubo perfecta unanimidad entre sus miembros por la aceptación lisa y llana del proyecto, previa una declaración que insertamos íntegramente al ocuparnos más adelante del acto.

No ocurrió lo propio en el acto celebrado por los delegados de la Asociación Argentina de Football, en el cual las opiniones sobre la solución del cisma se encuentran muy divididas.

LA ASAMBLEA DE LA FEDERACION

Con asistencia de 20 delegados se reunieron ayer, a las 4.30 p. m., en el local de la calle Cangallo, en asamblea extraordinaria, los delegados de la Federación Argentina de Football.

Presidió el acto el doctor Ricardo C. Aldao, quien en un conceptuoso discurso explicó el alcance del proyecto de fusión.

Le siguieron en el uso de la palabra los doctores Eufrasio Orellana y Juan R. Mignaburu, representantes de los clubs Hispano-Argentino e Independiente, respectivamente, los cuales abundaron en argumentos tendientes a demostrar la procedencia del arreglo, que pondría así término a la división existente, que nada provechosa era para las instituciones que dirigen el football en el país.

En seguida, y por unanimidad de votos, se aprobó el convenio suscripto con la Asociación Argentina, y por el cual ambas entidades se refunden en una, que en lo sucesivo se denominará Liga Argentina de Football.

En la misma forma se votó la siguiente declaración: "La asamblea de la Federación Argentina, reunida con objeto de considerar las bases tendientes a la unificación del deporte en el país, deja constancia de que, inspirada en propósitos ampliamente desinteresados y patrióticos, acepta la fusión propuesta y tributa un voto de aplauso a los distinguidos sportsmen que tan acertadamente han sabido regir los destinos de la entidad desde su iniciación, a la que dedicaron todos sus entusiasmos y esfuerzos para llegar al cumplimiento de los fines que la crearon. Este voto de reconocimiento de los clubs que militan en las filas de la Federación, y que es la traducción de un anhelo sincero, lo hacen extensivo al doctor Abelardo Vescovi, presidente de la Liga Uruguaya, por su inteligente mediación".

La aprobación por parte de la asamblea de las bases concertadas con la Asociación, fué comunicada ayer telegráficamente al mediador del arreglo, doctor Vescovi, a la Liga Uruguaya y a los presidentes de los clubs uruguayos de primera división, los cuales habían enviado un conceptuoso telegrama a la asamblea, formulando fervientes votos por la concordia del football argentino, agregando que esperaban del patriotismo de la asamblea la elevación de espíritu necesaria para llegar, con ese objeto, a una finalidad práctica.

A las 5.15 p. m. se dió por terminado el acto.

LA ASAMBLEA DE LA ASOCIACION

Con asistencia de todos los delegados de primera división y secciones inferiores, se reunieron a las 4 p. m. en asamblea extraordinaria, en el local del Prince Georges Hall, calle Sarmiento 1230, los representantes de la Asociación Argentina de Football.

Presidió el acto el señor Hugo Wilson, quien explicó el objeto de la reunión, que no era otro que el de tomar en consideración el proyecto que él había firmado como presidente de la institución, con el doctor Ricardo C. Aldao, presidente a su vez de la Federación Argentina.

Puesto en discusión el proyecto, hizo uso de la palabra el señor Juan O. Gil, delegado de segunda división, y fundó ampliamente su voto en favor del proyecto firmado entre los presidentes de las respectivas instituciones. Refiriéndose a cierta oposición que le parecía haber notado en algunos delegados con respecto al cambio de nombre establecido en el proyecto en discusión, dijo que le parecía improcedente, toda vez que la misma Asociación, hace apenas dos meses, cuando por gestiones del señor Héctor Gómez intentó el arreglo que ahora se impugnaba, fué la que propuso el cambio de nombre.

Le siguió en el uso de la palabra el delegado señor Mariano Reyna, y consideró procedente el arreglo, tal como había sido proyectado, agregando que se partía de una base falsa al afirmarse que la situación de la Asociación era próspera.

Refiriéndose luego a un posible fracaso de la fusión proyectada, dijo que de ocurrir tal cosa, la Asociación quedaría aislada en lo que concernía a partidos internacionales con uruguayos, brasileños, chilenos y paraguayos, que jugarían solamente con la Federación, y que era por demás relativo el concurso que podrían prestar en encuentros internacionales, las instituciones existentes en Brasil y Chile que mantienen relaciones amistosas con la Asociación. Finalmente dijo, que siendo notorio que la Liga Uruguaya era la gestora de la fusión, fracasada ésta, aquélla sólo jugaría con la Federación, con evidente perjuicio para la Asociación, ya que estaba probado que en el país sólo despertaban gran interés los encuentros que se disputan entre argentinos y orientales.

Tras una breve exposición en favor del arreglo por parte del delegado del club Estudiantil Porteño, ingeniero Mario L. Negri, hicieron uso de la palabra los delegados señores Languasco, Susán, Molinari y Cullen Ayerza que se mostraron partidarios en principio de la fusión, pero con observaciones fundamentales que expondrían al tratarse en particular.

Votado en general el proyecto de fusión, fué aprobado por gran mayoría, contra el voto de cuatro de los delegados presentes.

Tratado en particular el artículo 1.o fué rechazado, sancionándose en su reemplazo otro que establece que desde la fecha quedaban fusionadas la Federación Argentina de Football y la Asociación Argentina, bajo el nombre de la segunda de las citadas.

Al tratarse el artículo 2.o, a moción del delegado señor Reyna y en vista de lo avanzado de la hora, se resolvió levantar la sesión para proseguirla mañana a las 5 p. m. en el mismo local.

TORNEO DEPORTIVO

ACADEMIA SAN ANDRES ATLETHIC CLUB

En la cancha de deportes del Club [illegible] F. C. Sud, en Talleres, se realizará mañana el torneo atlético anual [illegible] por la comisión directiva del Academia San Andrés Atlethic Club.

El programa consta de las siguientes pruebas: Carreras de 100 yardas, para mayores de 11 años; de 100 yardas, para alumnos de 9 a 11 años; de 100 yardas para alumnos menores de 9 años; de 120 yardas, para niñas menores de 11 años; de 120 yardas, para niñas mayores de 11 años; de 120 yardas, para alumnos mayores de 11 años; de 120 yardas, para alumnos menores de 11 años; de 800 metros, con handicap; de 400 metros, para todo alumno; de 220 yardas, una milla y carrera de teams, para señoritas; salto en alto y en largo; arrojar la pelota de criket; impulsar la pelota de football, y carrera de embolsados.

Las pruebas darán comienzo a las 10.30 a. m.

TIRO AL BLANCO

SOCIEDAD TIRO NACIONAL ARGENTINO

El concurso de tiro al blanco organizado por la sociedad de estudiantes Tiro Nacional Argentino continuará mañana su desarrollo en el stand de Villa Devoto.

En caso de mal tiempo se suspenderán las pruebas de competencia.

SOCIEDAD ITALIANA DE TIRO A SEGNO

Hoy quedará clausurado el stand de Villa Devoto, por estar inutilizados los blancos a consecuencia de las últimas lluvias.

TIRO A LA PALOMA

CLUB INTERNACIONAL DE CAZADORES

En el stand que el Club Internacional de Cazadores posee en Rivadavia se realizará esta tarde un concurso de tiro a la paloma, de acuerdo con el siguiente programa:

A las 10 a. m. Premio "Mensajero". Handicap, con seis palomas y dos erradas.

A la 1 p. m. Premio "Polla de Ensayo". Handicap, con dos palomas.

A las 2 p. m. Premio, "Cercle Bois de Boulogne". Handicap con seis palomas y dos erradas.

TRIBUNALES

LAS DENOMINACIONES COMERCIALES

Prescripción improcedente

FALLO DE LA CAMARA FEDERAL

Ante el juzgado federal del doctor Jantus, Carlos R. Scherrer promovió una querella contra Emilio Kuenzler y Otto Welpmann por usurpación del nombre comercial "Mercería Alemana", que los querellados usaron para su casa de comercio.

El juez aludido dictó en su oportunidad una resolución, en la cual hizo lugar, con costas, a la prescripción opuesta por los querellados.

El fallo del juez se funda en que el actor no promovió la querella dentro del año de haber tenido conocimiento de la usurpación, de acuerdo con lo que dispone el artículo 55 de la ley 3973.

Apelada dicha resolución la Cámara Federal la revocó en su acuerdo de ayer, declarando que no es procedente la prescripción interpuesta.

En su sentencia dice la Cámara que los hechos que motivan inmediatamente la querella, según los términos de ésta, son el haberse presentado Kuenzler y Welpmann a la oficina de patentes, solicitando el registro de la denominación comercial "Mercería Alemana", en Noviembre de 1912, y el haber posteriormente los mismos Kuenzler y Welpmann publicado avisos anunciando que mudan su "Mercería Alemana" a la calle Suipacha número 150, frente al número 161, donde el querellante posee su casa de comercio con ese mismo nombre de "Mercería Alemana".

Habiéndose presentado la querella ante el juzgado de sección el 9 de Julio de 1913, es evidente que la acción criminal ha sido intentada antes de pasado un año de aquellos hechos, no estando por lo tanto prescripta dentro de los términos fijados por el artículo 55 de la ley 3973, disposición aplicable en los casos de uso indebido de muestras o designaciones de establecimientos comerciales, según precepto del artículo 56.

La circunstancia de que el querellante haya tenido conocimiento antes de 1913 que los acusados empleaban la misma denominación en otros parajes de la ciudad, no altera la solución legal del punto relativo a la prescripción, porque el artículo 55 se refiere al hecho que sea motivo de la acusación, aunque fuese reiteración de otros anteriores.

Si se estimara, agrega el tribunal, que los hechos indicados en el primer considerando no son infracciones separables del uso del nombre "Mercería Alemana", anteriormente efectuado por los querellados, sería entonces el caso de un delito continuo, cuya prescripción sólo empieza a correr desde su cesación, conforme a la regla establecida en el artículo 91, reformado, del Código Penal; y, como el uso del nombre en cuestión no ha cesado todavía, la prescripción no había empezado a correr.

Finalmente, tratándose de una causa criminal, no es aplicable el artículo 44 de la ley de marcas de fábrica y comercio, invocado por la defensa, porque dicho artículo rige el cómputo de la prescripción de la acción civil cuando no se imputa delito al demandado, mientras que el artículo 55 rige los casos en que la acción se funda en la existencia de un hecho punible, como lo declaró la Cámara en otra oportunidad.

Suscriben el fallo los camaristas doctores Matienzo, Ferreyra Cortés y Urdinarrain.

CONVOCATORIAS Y QUIEBRAS

VIUDA DE MARINELLI E HIJOS

OTRAS NOTICIAS

En el juzgado del doctor Martín y Herrera, secretaría Romero, fueron iniciadas ayer las siguientes convocatorias de acreedores:

—Viuda de Marinelli e hijos, razón social establecida con agencia de cambios y de giros para Europa en la calle Córdoba 1682. Activo, 1.408.465.71 pesos y pasivo, 1.142.931.17 pesos.

El activo se compone de lo siguiente: inmuebles, 1.305.238 pesos; deudores hipotecarios, 8.000; contratos de locación, 5.000; muebles y útiles 13.218; acciones, 13.800; Banco Francés pesos 511.33; id Italia, a plazo fijo 453.30; deudores en cuenta corriente, 31.796.49; obligaciones a cobrar, 8.325.85; cauciones, 7.609.04; depósitos subagentes marítimos 500, y valores descontados, pesos 13.618.70.

—Juan Carasa y Cía., establecidos con sombrerería, camisería y confección en la calle Rivadavia 1159. Activo 97.268.98 pesos y pasivo 109.506.61 pesos.

—Coriolano Suardi e hijo, establecidos con fábrica de muebles en la calle Alvarez 755. Activo, 26.156.99 pesos y pasivo 14.197.94 pesos.

—Carlos Miguel Molina, establecido con garage en la calle Paraguay 1030. No presenta balance.

—Ambrosio Binaghi y Cía., propietarios de la barraca de maderas y de materiales de construcción establecida en la calle Vélez Sársfield 67. Activo, 186.866.53 pesos y pasivo, 113.110.53 pesos.

—

En el juzgado del doctor Martín y Herrera, secretaría Romero, pidieron los siguientes comerciantes la declaración de sus quiebras:

M. Vicente y Hermanos, establecidos con fábrica de carros en la calle Charlone 299. Activo 5.192.30 pesos y pasivo, 4.073.46 pesos.

—Campañó y Rafegas, establecidos con almacén de comestibles y bebidas en la calle Viamonte 1702. No presentan balance.

—David Golsman, establecido con casa de ventas a plazos en la calle Herrera 734. Activo 15.762 y pasivo, pesos 8.162.38.

—Samuel Pechersky, propietario de la tienda establecida en la calle Triunvirato 1147. Activo 1.056.43 pesos y pasivo 2.572.60.

—

Los acreedores de Pont, Berges, Lezica y Cía., reunidos en el juzgado del doctor Juan B. Estrada, secretaría Faré, eligieron síndico al doctor Ricardo Victorica. El contador Ghisalberti estimó un activo de 9.852.66 pesos y un pasivo 175.436.60 pesos; conducta culpable. Los honorarios del contador fueron regulados en el 2 por ciento del activo.

—

El juez doctor Martín y Herrera, secretaría González Gowland decretó ayer las siguientes quiebras:

Marcellau y Cía., contador Giordana.

—Bonifacio P. Tesa; contador Rodríguez Gómez.

—Manuel Hermida Alvarez; contador Schuster.

—Julio Boqueti: contador Cassagne y Serres.

—

Oneglio y Cavalli presentaron en el juzgado del doctor Martín y Herrera el balance de sus negocios: activo 46.635.43 pesos y pasivo 59.795.15 pesos.

—El juez doctor J. B. Estrada postergó la junta de Cayetano Riccardi para el 4 del entrante Noviembre.

ADJUDICACIONES DE BIENES

Obligaciones del liquidador

Un acreedor de la convocatoria de Ripa Hnos. y Cía., en la que quedó aceptada la adjudicación de bienes, pidió que el liquidador nombrado rindiese cuentas de las operaciones efectuadas durante tres meses.

El juez doctor A. Estrada dió entonces traslado de la petición al síndico, quien negó jurisdicción al juzgado para entender en la petición, de acuerdo con el artículo 42 de la ley de quiebras, que declara terminado el juicio de quiebra con la aceptación de alguna de las propuestas de arreglo.

Al resolverse la cuestión, el juzgado consideró que la rendición de cuentas solicitada se ajusta fielmente al artículo 65 de la ley de quiebras, por cuanto él dispone que el síndico deberá redactar cada mes un estado de la liquidación. Según las constancias de autos, continúa, la adjudicación de bienes resuelta por los acreedores, en la junta del 4 de Junio último, fué aprobada el 10 del mismo, sin que hasta la fecha se haya presentado el estado de la liquidación. La teoría sostenida por el liquidador, respecto de la jurisdicción, según el doctor Estrada es inaceptable, por cuanto dicha disposición sólo establece que termina el juicio de convocación de acreedores con la aprobación del concordato o de la adjudicación de bienes, aprobada la cual, empieza la adjudicación que debe realizar el liquidador, quien es un verdadero síndico, y como tal se halla sujeto a las disposiciones generales de la ley. Las denominaciones de síndico y liquidador son una diferencia de terminología, puesto que éste no se limita a un papel pasivo sino que actúa como un síndico.

Ya se considere, termina el juez, el punto bajo la disposición del artículo 65 de la ley de quiebras, ya sea apreciando en su letra y en su espíritu las disposiciones de los artículos 37 y 40 de la misma, es obvio que el liquidador debe efectuar las rendiciones de cuentas cada treinta días, puesto que si los acreedores no forman la sociedad anónima que les autoriza el último de estos artículos, entran en estado de liquidación, y los liquidadores de las sociedades tienen establecida aquella obligación en el artículo 436 del Código de Comercio.

Por último, después de varias apreciaciones al respecto, el doctor A. Estrada considera que no puede dejarse librada a la voluntad del liquidador la oportunidad de informar a sus mandantes del resultado del estado de las gestiones que tiene encomendadas, lo que se hallaría, también, en pugna con las disposiciones del artículo 1909 y sus concordantes del Código Civil.

Por tales consideraciones ordena al liquidador que presente una rendición de cuentas.

EL INCIDENTE COSTA-REPETTO

DICTAMEN FISCAL

A raíz del incidente ocurrido en las antesalas de la Cámara de Diputados, entre los legisladores señor Julio A. Costa y doctor Nicolás Repetto, incidente del cual informamos en su oportunidad y en el que resultó con lesiones el doctor Repetto, éste se presentó ante la justicia federal y promovió querella contra Julio Costa Paz, a quien acusó como autor de las lesiones recibidas.

Ayer el fiscal doctor Escobar presentó su dictamen sobre este asunto. Después de analizar la acusación, la declaración indagatoria y las deposiciones de los testigos, llega el fiscal a la conclusión de que no existe en autos la prueba por la cual pueda atribuirse al querellado la responsabilidad criminal de las lesiones sufridas por el doctor Repetto, razón por la cual solicita el sobreseimiento definitivo de la causa, de acuerdo con lo dispuesto en el inciso 3°, artículo 434 del Código de Procedimientos en lo Criminal.

GRAVE DECLARACION JUDICIAL

Ha sido fallado por la Cámara Primera de lo Civil el juicio promovido por la señora Etelvina de la Serna de Miñones contra el escribano Rodolfo F. Bernardo, por cumplimiento de un contrato y cobro de pesos.

Manifestó la actora que su esposo, el escribano Faustino Miñones, tenía celebrado un contrato con el demandado para la explotación de su escribanía de contratos públicos, entre cuyas cláusulas figuraba una, por la cual Bernardo se obligaba, en caso de fallecimiento de Miñones, a pagar a la esposa de éste el 20 por ciento del producto líquido de la escribanía, cláusula que no fué puesta en práctica, una vez fallecido Miñones.

Agregaba la demandante que hacía 18 meses que el demandado no le entregaba mensualmente la suma que le correspondía, pretextando paralización del negocio y múltiples gastos, por lo que, pedía que se le condenara al pago de la suma adeudada, debiendo tenerse presente que la escribanía, producía dos mil pesos mensuales libres.

El juez doctor Lagos, resolvió la cuestión, condenando al demandado a rendir cuentas a la actora desde el mes de Abril de 1909 hasta la fecha, dentro del término de 30 días, con costas.

Apelada esa sentencia, la Cámara, en un extenso acuerdo, después de rechazar las excepciones opuestas por el demandado, resuelve confirmar la sentencia apelada, también con costas, y manda dejar constancia de su más enérgica reprobación a la conducta observada en el juicio por el demandado, quien, olvidando que, como depositario de la fe pública, está obligado más que ningún otro al fiel y honrado cumplimiento de compromisos que pueden decirse de honor, pretende, una vez desaparecido su socio y protector Miñones, privar a su anciana viuda, mediante fútiles pretextos, de los únicos medios de subsistencia que su esposo trató de asegurarle para los últimos años de su vida.

La Caja Popular de Ahorros de la provincia

Ha sido fallado por la Suprema Corte Nacional el juicio promovido por Pedro Anselmo Gómez contra el gobierno de la provincia de Buenos Aires, por cobro de la suma de doscientos cincuenta mil pesos, en que estimaba sus honorarios como autor de un proyecto para la fundación de la Caja Popular de Ahorros.

Resuelve la Suprema Corte no hacer lugar a la demanda, con costas.

Turno comercial

Durante el mes de Noviembre próximo atenderá el turno de la iniciación de juicios en la jurisdicción comercial, el juez doctor Naón, con las secretarías de los doctores Federico Villafañe, los días 2, 6, 12, 17, 21 y 26; Teodoro Becú, los días 3, 7, 13, 18, 23 y 27; Ernesto G. Rhom, los días 4, 9, 14, 19, 24 y 28; y Arturo J. Aguilar, los días 5, 10, 16, 20, 28 y 30.

Causas criminales

El juez del crimen doctor Serú ha fallado los procesos siguientes:

Carlos Baroni, por tentativa de hurto, condenado a cuatro años de penitenciaría.

—José Sibale, por hurto, condenado a ocho meses de arresto.

—Salvador Bartove, por disparo de arma de fuego, condenado a un año de prisión.

—Emilio López Alvarez, por hurto, condenado a seis meses de arresto.

—El agente fiscal Dr. Lynch, en la causa instruída a José Quinte o Quinta o José López Fernández, español, de 22 años de edad y con 6 de residencia en el país, soltero, mozo de hotel, acusado como autor del delito de disparo de arma de fuego y lesiones leves, solicitó se condene al procesado a la pena de dos años y medio de prisión.

—Ha sido resuelta por el juez doctor Ramos Mejía la causa seguida a Benito Couto Ferradas por el delito de hurto; le impone dos años de penitenciaría.

—El juez doctor Melo impuso a José Rebohl, acusado de hurto, un año de arresto.

NOTICIAS MUNICIPALES

Terraplenamiento de la avenida Coronel Roca

Por decreto de ayer, la Intendencia aceptó una propuesta presentada en licitación pública para el terraplenamiento de la avenida Coronel Roca, desde Erézcano hasta el arroyo Cildáñez, y Lacarra, desde Coronel Roca hasta las vías del ferrocarril de la provincia de Buenos Aires, a razón de $ 1.18 el metro cúbico.

Con la ejecución de esta obra, vendrán a regularizarse los desagües de la zona Sur del municipio, cuyo actual mal estado, es causa de las frecuentes inundaciones que se producen en Nueva Pompeya.

Hospital Parmenio Piñero

La Intendencia ha aprobado el pliego de condiciones que servirá de base a la licitación de los dos pabellones de clínica quirúrgica que deberán levantarse en el hospital Parmenio Piñero, actualmente en construcción, los cuales han sido presupuestos en la suma de $ 854.454.20.

Construcción de alcantarillas

La Intendencia ha reiterado al Ministerio del Interior su nota de fecha 18 de Febrero del año corriente, en la cual solicitó que se intimara a la empresa del ferrocarril Buenos Aires al Pacífico la construcción de alcantarillas en el cruce de sus vías con la calle Caldas, en el ramal a La Paternal, con objeto de regularizar los desagües de esa zona.

Formación de jardines

La dirección general de paseos ha sido autorizada por la superioridad para formar jardines en el interior del edificio que ocupa el Instituto Nacional de Vacuna, de acuerdo con un pedido formulado a la Intendencia por el Ministerio del Interior.

Arreglo de calles

En atención a un pedido de la sociedad de fomento de Saavedra y Núñez, se ha ordenado el arreglo y abovedamiento de la calle General Pinto, de García del Río a Loreto.

Aparato de señales para vehículos

La Intendencia ha designado una comisión compuesta por los ingenieros Rodolfo A. Morales y Ernesto Newbery y el señor Alejandro Pawlosky, para presenciar el ensayo de un aparato de señales para vehículos, cuya aprobación se ha solicitado á la Municipalidad.

Ferias francas

Hoy funcionarán ferias francas en los locales ubicados en las calles Senguel y Almirante Brown, Rivadavia y Campana, Cabildo y camino a San Isidro, avenida La Plata y Chiclana, avenida Alcorta y Zavaleta, Triunvirato y Bebedero, Chicago y Jachal, y en Villa Devoto.

TURNO DE FARMACIAS

Hoy estarán abiertas las siguientes farmacias:

Sección 1a.—San Martín y Corrientes, Maipú y Lavalle, Rivadavia 745.
Sección 2a.—Alsina y Bolívar, Defensa 415.
Sección 3a.—Suipacha y Sarmiento, Corrientes y Cerrito.
Sección 4a.—Chile y Piedras, Alsina y Salta, Estados Unidos y Santiago del Estero.
Sección 5a. — Bartolomé Mitre y Montevideo, Cangallo y Paraná, Rivadavia y Ayacucho, Callao 361.
Sección 6a. — Belgrano 1858, Entre Ríos y Venezuela, Avenida de Mayo 1401.
Sección 7a.—Corrientes y Ecuador, Viamonte y Ombú, Rivadavia y Paso, Lavalle y Pueyrredón, Corrientes y Andes.
Sección 8a.—Belgrano y Alberti, Independencia y Pasco, Alsina y Sarandí.
Sección 9a.—Bartolomé Mitre y Billinghurst, Rivadavia 3189, Corrientes 3601.
Sección 10.—Independencia y Colombres, Rioja y Venezuela, Rivadavia 2916, Victoria 3702.
Sección 11.—Bartolomé Mitre 4302, Medrano 609.
Sección 12.—C. Calvo y Muñiz, José María Moreno 699, Provincias Unidas 299, San Juan 3602.
Sección 13.—Florida 820, Libertad y Juncal, Paseo de Julio 1116.
Sección 14.—C. Calvo y Defensa, Estados Unidos 602, Brasil y Bolívar, Brasil y Piedras, San Juan y Piedras, Irala y Martín García.
Sección 15.—Santa Fe y Rodríguez Peña, Ayacucho y Juncal, Córdoba y Paraná, Charcas 1391.
Sección 16.—Salta y Armonía, B. de Irigoyen 1358, Garay 1181.
Sección 17.—Paraguay y Laprida, Azcuénaga y Arenales, Córdoba y Anchorena, Santa Fe y Gallo, Las Heras 2002, Pueyrredón 1373.
Sección 18.—Constitución 2202, Cevallos y Pavón, Entre Ríos y Humberto I.
Sección 19.—Santa Fe 3460, Córdoba y Almagro, Sadi Carnot y Honduras, Charcas 3702, Bustamante y Juncal.
Sección 20.—Estados Unidos y Saavedra, San Juan y Rioja, Independencia y 24 de Noviembre.
Sección 21.—Triunvirato 575.
Sección 23.—Rivadavia 6229 y 7008, Avenida Gaona 1301, Directorio y Camacuá, Boyacá y Franklin, Varela 902.
Sección 24.—Necochea 1283, Pinzón 599.
Sección 25.—Rivadavia 8705, Avellaneda 3831, Provincias Unidas 3499, Avellaneda y Argerich.
Sección 26.—Patricios 400, Montes de Oca 701 y 322, Aconcagua y Luzuriaga, Australia y Vieytes.
Sección 27.—Cabildo 1001, Rivera y Arguibel, Santa Fe 5000, Zapiola 1002.
Sección 28.—Cevallos y Progreso, Matheu 1615.
Sección 29.—Cabildo 2171, Monroe y Cuba, Moldes 2153.
Sección 31.—Bebedero 5702, Triunvirato 4900, Monroe y Miller, Nolberg y Alvarez Thomas.
Sección 32.—Santa Magdalena y Santa Rosalía.
Sección 33.—Triunvirato y Heredia, Avenida San Martín 1721.
Sección 34.—Garay y Loria, Brasil y Rioja, Caseros 3401, Garay 2884.
Sección 35.—Helguera 3176.
Sección 36.—Avenida Sáenz 989.
Sección 37.—Sanabria 4419.
Sección 38.—Chicago y Jachal.
Sección 39.—Republiquetas y Superí, Cabildo 2947.
Sección 40.—Rivadavia y Pola, Rivadavia 9502.
Sección 41. — Serrano y Aguirre, Charcas y Oro.
Sección 42.—Rivadavia 5355, Avellaneda y Otamendi.
Sección 43.—Canning 600, Rivera y Gurruchaga, Rivera 300, Canning y Gorriti.

PUERTOS, ADUANAS e IMPUESTOS

Recaudación

La aduana de la capital recaudó durante el día de ayer por derechos de importación, almacenaje, eslingaje, sellos y adicionales la suma de pesos 163.031.01 moneda nacional.

Desde el 1o. de Enero hasta la fecha se han recaudado por los mismos conceptos pesos 96.875.609.11 moneda nacional, y pesos 938.017.60 oro.

La diferencia en contra del corriente año es de 58.675.871.09 pesos moneda nacional.

Pavimentación del puerto

Conferenciaron ayer nuevamente con el subsecretario del departamento de obras públicas los contratistas que tomaron parte en la licitación para la construcción del afirmado en las calles de acceso al puerto.

La conferencia versó como la anterior sobre las mejoras de precios de las respectivas propuestas.

Los contratistas han aceptado este temperamento, y el lunes llevarán la contestación definitiva.

CENTROS SOCIALES

BAILES DIURNOS PARA HOY

OTRAS INFORMACIONES

Realizarán bailes esta tarde los siguientes centros y sociedades recreativas:

Club Social C. Z., en el Centro de Almaceneros, Sáenz Peña 242; La Rusticana Primitiva, en la Unione e Benevolenza, Cangallo 1756; Orfeón del Oeste, en la Colonia Italiana, Paraná 555; Centro España, en Les Enfants de Beranger, Tacuarí 253; Orfeón Argentino del Sur, en el Operai Italiani, Sarmiento 1374; Tome y Traiga Primitiva, en la Giuseppe Garibaldi, Sarmiento 2419; Centro Artístico Argentino, en el Orfeón Español, Piedras 534; centro 4 de Febrero, en el salón Patria e Lavoro, Chile 1465; Sol Argentino, en la XX Settembre, Alsina 2832, y Belgrano Alegre, en la Española de Belgrano, General Paz 1760.

GLORIAS AL ARTE — Este centro realizará esta tarde un paseo campestre a Olivos, donde se servirá un almuerzo a las 11 a. m.

PRIMO CIRCOLO MANDOLINISTICO ITALIANO—Debido al mal tiempo reinante, esta sociedad ha suspendido el paseo campestre que tenía proyectado realizar hoy, en los jardines de la Sociedad Italiana de Tiro a Segno, de Villa Devoto.

LA TOSCA—Anuncia una fiesta diurna a realizarse el domingo próximo, en los salones de la sociedad Unione Operai Italiani.

LA BOHEME—Activa los preparativos para la función y baile que, en honor del club náutico Buchardo, dará el 10 del mes entrante, en la Colonia Italiana. Subirán a escena las obras "Guillermo Warton" y "Luigi".

JUVENTUD MODERNA — Organiza para el próximo mes dos fiestas diurnas, que se efectuarán los días 1o. y 11. En la última se realizará un concurso de vals.

LOS CUATRO UNIDOS—Ha trasladado su secretaría a la calle Zubiría 778. El 12 de Noviembre dará una función cinematográfica en el salón de las calles Río Cuarto y Viel.

JUVENTUD DEL DIA—En los salones de la Sociedad Española de Belgrano, este centro dará el próximo mes dos fiestas diurnas, el 1o. y el 22.

GUILLERMO BATTAGLIA—En honor del vicepresidente de la comisión honoraria, señor Manuel Estévez, este cuadro realizará el próximo sábado una función y baile, en los salones de la Asociación Mariano Moreno.

Componen el programa las obras "Los trasnochadores", "El poeta de guardilla" y "En la sombra", y un monólogo a cargo del señor del Campo. Durante un intervalo de la función se exhibirá la placa conmemorativa que este cuadro dedica a la memoria del actor argentino Guillermo Battaglia.

LOS APARECIDOS—Convocó a sus asociados a la reunión que se verificará esta tarde a las 2, en la secretaría social, Pergamino 758, para dar principio a los ensayos del cuadro filodramático.

CENTRO ARAGONES — Esta sociedad realizará hoy, a las 2 p. m., una asamblea general ordinaria, en su local social, calle Esmeralda 75.

CULTO CATOLICO

Novenarios—Bandera para la Virgen de Luján—Peregrinación española a Luján—Peregrinación a Nueva Pompeya—Peregrinación italiana en favor de la paz europea—Cuarenta horas.

Ayer, en la basílica del Rosario, empezó el novenario que anualmente organiza la cofradía del Santísimo Rosario de Menores, establecida en el convento de Santo Domingo.

—En la iglesia del Salvador, hoy se iniciará el novenario con los cultos de práctica y el horario que dimos a conocer.

—En la mañana de hoy se realizará la peregrinación a Luján, organizada por la Sociedad Española de la Virgen del Pilar, para implorar la paz europea y la neutralidad de España.

—A las 8.30 de la mañana de hoy, en el templo parroquial del Espíritu Santo habrá una misa de acción de gracia, con plática a cargo del director espiritual. A los socios del Círculo de Obreros de Palermo que hayan comulgado se les impartirá la bendición papal enviada por el papa Pío X, con fecha 11 de Mayo último.

—En el asilo Dulce Nombre de Jesús, hoy, a las 8 a. m., se dará comunión a ochenta asiladas. Con este motivo, se efectuará una función, a la que asistirá la comisión directiva y numerosos invitados.

—Hoy se efectuará la peregrinación al santuario de Nueva Pompeya, presidida por el arzobispo, para pedir a la virgen la terminación de la guerra europea.

—En la iglesia de Nuestra Señora de las Victorias, hoy se iniciará la novena de ánimas con plática, a cargo del sacerdote José Brescia, a las 5 de la tarde.

—Hoy empezará en la iglesia de Santa Lucía la novena de ánimas, a las 8 de la noche, con rosario, rezo, sermón y responso cantado, a cargo del presbítero Juan B. Lértora.

—Se trabaja con actividad para la realización de la peregrinación italiana que se verificará el domingo 8 de Noviembre, organizada por la comisión "Pro pellegrinaggio italiano".

—En la basílica del Socorro, hoy, a las 4.30 de la tarde, se dará comienzo a la novena de ánimas con rosario y responsos cantados.

—Hoy se efectuará la peregrinación al santuario de la Virgen de Luján, organizada por el arzobispo del Paraguay, monseñor Bogarín, con el fin de trasladar hasta dicho santuario la bandera que ha traído de Asunción un grupo de damas paraguayas.

El tren que conducirá a los peregrinos saldrá de la estación del Once a las 8 de la mañana.

—A las 8 de la mañana se celebrará hoy una solemne ceremonia religiosa en el colegio Santa Catalina, de la calle Brasil, con motivo de la misa de comunión general, que oficiará el obispo de Trujillo, monseñor Irigoyen, quien se encuentra en Buenos Aires, procedente de Roma.

—La novena de ánimas en la iglesia de San Cristóbal empezará esta noche, a las 8, y luego habrá rosario, sermón y responso solemne.

—Cuarenta horas—Iglesia del Santísimo Corazón de Jesús, avenida Vélez Sársfield e Iriarte.

CULTOS VARIOS

La región de esta capital, del Ejército de Salvación, actualmente realiza los siguientes actos:

En el local, Rivadavia 3290, reunión de santidad, a las 9 a. m., reunión de salvación, a las 8 p. m.; en Humahuaca 3841, reunión de santidad, a las 9.15 a. m., y de salvación, a las 8 p. m.; en la calle Garay 3388, reunión de santidad, a las 9.15 a. m. y a las 8 p. m. de la salvación, y en la avenida Sáenz 65, a las 9.15 a. m., y 8 p. m., respectivamente.

INFORMACIONES UTILES

CALENDARIO

Calendario gregoriano — Octubre 25 —Festividad católica — San Gabino, Crispín y Crisanto, mártires y Bonifacio papa.

Calendario ortodoxo — Octubre 12. Id israelita — 5 de Hesvan de 5675. Id mahometano — 5 de Dzol Cadeh de 1332.

JURIDICAS

No hay moratoria especial dictada para los pagos de terrenos por mensualidades.

—En caso de venta de una propiedad gravada con un contrato de locación, el contrato subsiste en relación al comprador de la misma.

—Los hijos varones mayores de cinco años son entregados por el juez a cualquiera de los cónyuges divorciados.

Lo menores de esa edad deben estar con la madre.

—La mayor edad es la de 22 años cumplidos, tanto para varones como para mujeres.

—El fallecimiento del locatario no da acción al locador a pedir el desalojo del local cuyo contrato aún no ha vencido.

Si la sucesión sigue cumpliendo las obligaciones del causante el contrato continúa en vigor hasta su conclusión.

FECHAS HISTORICAS

26 de Octubre

1811—Se levanta el sitio de Montevideo—En virtud del tratado de pacificación celebrado el 20, el general Rondeau, jefe de las tropas patriotas que sitiaban a Montevideo, levanta el sitio, y se pone en marcha de regreso a Buenos Aires.

1813—Distinciones—La asamblea del Río de la Plata, suprime, por una ley en todo el territorio argentino, las armas y distintivos de nobleza que se acostumbraba poner en las fachadas de los edificios.

1820 — Reembarco de San Martín—El general San Martín se embarca en la ensenada de Paracas y se dirige hacia el Norte.

El convoy entró en la rada de Callao, permaneció allí un día y puso en alarma a sus poderosos castillos.

Luego el convoy siguió más al Norte, ancló en el puerto de Ancón y San Martín estableció el cuartel general a bordo del navío que lo condujo.

BOLETIN DEL DIA

El vapor "Hollandia" a flote

Con la ayuda de seis remolcadores y gracias a la creciente del río, que fué de importancia, pudo ser puesto ayer a flote el vapor holandés "Hollandia", que estaba varado desde el día anterior entre las boyas 1 y 2 del canal Norte.

El expresado buque siguió en seguida viaje para Amsterdam y escalas.

Asociación Boy Scouts Argentinos

Bajo la dirección de sus respectivos capitanes, señores Zamba y Benedit, la primera y segunda compañía de Avellaneda, de la Asociación Boy Scouts Argentinos, efectuarán hoy una excursión a la playa de Quilmes.

Las patrullas denominadas Búfalos, Cóndores, Avestruces, Kanguros y Loros, desarrollarán el juego titulado "Indios y colonos", en que se aplican varios conocimientos útiles al explorador.

Concurrirá al campamento el comisionado señor Díaz.

Fiesta de beneficencia

En el salón Independencia, situado en la calle del mismo nombre número 2155, que ha sido cedido gratuitamente por sus empresarios, se realizará el martes próximo, a las 8.30 de la noche, una fiesta patrocinada por el comisario de la sección 8.ª, a beneficio de la sociedad Margherita di Savoia, que asila en la actualidad a más de 100 niños de 3 a 6 años de edad, de distintas nacionalidades.

La velada será amenizada por la banda de policía. Se compone el programa de una audición de piano de la niña Sarita Schkop Dubinsky, de 6 años de edad, y de interesantes números de cinematógrafo.

Muebles para la Corte

El Poder Ejecutivo ordenó el pago de 80.665 pesos, importe del saldo de los muebles adquiridos para la instalación de la Suprema Corte.

BOLSA, BANCA Y COMERCIO

OPERACIONES DE AYER

El valor de $ 100 oro en la Caja de Conversión es de 227.27 papel.

1 argentino (5 pesos oro) vale	$	11.36 papel
1 peso papel	"	0.44 oro
1 libra esterlina (5.04 pesos oro)	"	11.45 papel
1 moneda de 20 francos ($ 4 oro)	"	9.09 "
1 alfonsino (5 $ oro)	"	11.36 "
20 marcos (4.94 pesos oro)	"	11.23 "

OPERACIONES DE TITULOS

La única rueda de ayer en la Bolsa careció de interés en cuanto respecta al número e importancia de las operaciones efectuadas, pero el mercado se mantuvo firme y cotizó a precios en alza.

En la cédula Argentina se hicieron los negocios entre 77.60 y 77.70; el cierre a ese último precio acusó un repunte de 30 centavos en comparación con la clausura del viernes. La de 1ª serie subió 20 centavos, de 78.60 a 78.80.

Los bonos municipales de pavimentación, servicio semestral, quedaron sin diferencia, al tipo de 65.

UNICA RUEDA

Cédula Argentina, contado, $ 43.000 a 77.60, y 15.000 a 77.70. Total, pesos 58.000. Para mañana, $ 22.000 a 77.60, y 20.000 a 77.70. Total, $ 42.000. Para fin de mes, $ 10.000 a 77.60.

Cédula Argentina, de 1ª serie, contado, $ 1.000 a 78.50, y 10.000 a 78.80. Total, $ 11.000.

Bonos municipales de pavimentación, servicio semestral, contado, pesos 2.300 a 64.90, y 21.000 a 65. Total, $ 23.300.

CAMBIOS Y DESCUENTOS

Para estas clases de operaciones, el mercado estuvo ayer en completa calma.

Con letras comerciales se hicieron algunos negocios de cantidades limitadas; en cuanto a tipos, nominalmente se mantuvieron los que anotamos estos últimos días.

En descuentos el movimiento se mantuvo resentido, por las causas ya manifestadas; esto es, la poca facilidad en los acuerdos por parte de la mayoría de los Bancos, y la menor oferta de documentos para descontar, debida a la citada restricción del crédito.

CAJA DE CONVERSION

Entraron ayer en la Caja de Conversión, $ oro 44.24, quedando una existencia en caja de $ oro 221.668.412.17.

La circulación monetaria asciende hoy a $ 759.060.079.78 m|n.

Durante la semana terminada, entraron en la Caja de Conversión, pesos oro 352.50.

SOCIEDADES ANONIMAS

Se efectuó ayer la asamblea de accionistas de la sociedad anónima Quebrachales Tintina, en la cual se aprobó la memoria y el balance del ejercicio terminado el 31 de Marzo pasado.

El directorio fué integrado con los titulares doctor David de Tezanos Pinto, L. H. Kruger, Otto Galtzsch, y R. Datwiller; síndico, doctor Julio A. García, y suplente, M. Mujica Farías.

PRODUCTOS AGROPECUARIOS

MERCADO DE CEREALES A TERMINO

La única rueda que se efectuó en este mercado cerró sin operaciones.

REGISTRO DE CONTRATOS

Maíz—Noviembre, 200 toneladas a pesos 4.58, 200 a 4.60, 600 a 4.75 y 1.600 a 4.80. Total, 2.600 toneladas. Diciembre, 200 toneladas a $ 4.65.

PRECIOS DE AJUSTE

Maíz—Octubre, $ 4.80; Noviembre 4.80, y Diciembre, 4.95.

Lino—Octubre, $ 10.20, y Noviembre, 10.20.

CAMARA GREMIAL DE CEREALES

Para los productos agrícolas, la Cámara Gremial de Cereales fijó ayer los siguientes precios oficiales:

Trigo barletta, consumo, $ 9.90, y de pan, consumo, 9.70.

Avena, base de 47 kilos, consumo, $ 7.50; lino, base de 4 por ciento, pesos 9.90; maíz amarillo, exportación, $ 4.60, puesto en la dársena.

EXPORTACION DE PRODUCTOS DEL PAIS

Se embarcó ayer por el puerto de la capital lo siguiente:

Para Liverpool: cuartos vacunos kilos 347.673, reses carneros 134.716 kilos, lana 32.250 kilos.

Para Montevideo: pasto 18.100 kilos, verduras 3.000 kilos, patatas 32.500 kilos, maíz 9.100 kilos, porotos 2.726 kilos, azúcar 98.000 kilos.

Para Londres: reses carneros kilos, 227.924, lana 22.000, manteca 78.750 kilos.

Para Nueva York: garras 14.194 kilos, guano 22.776 kilos, sangre 95.592 kilos, cuartos novillos 264.241 kilos, cueros vacunos salados 13.226 kilos.

Para Havre: maíz 315.000 kilos.

Para Génova: maíz 4.223.575 kilos.

Para Río Grande: harina 743.606 kilos, arvejas 1.400 kilos.

Para Porto Alegre: harina 237.000 kilos.

Para Florianópolis: harina 30.890 kilos.

Para Burdeos: maíz 100.000 kilos, avena 385.000 kilos, lino 210.000 kilos.

EXPORTACION DE CARNES

La compañía Las Palmas Produce Co. Ltd., nos comunica haber embarcado en el vapor "Highland Laddie", que salió del puerto de La Plata anteayer, 8.558 reses de carnero congeladas, 222 cuartos vacunos delanteros congelados, 749 cuartos vacunos delanteros enfriados, y 2.393 cuartos vacunos traseros enfriados.

BOLSA DE CEREALES

Han entrado en el mercado del Once, 3.504 bolsas trigo, 3.986 id maíz, 155 id lino, 639 id avena, 43 id nabo, 54 id cebada, 42 id centeno, 398 id cebadilla, 15 id triguillo, 50 id semilla de alfalfa, 104 id alpiste, pasto fardos grandes 2.057 y chicos 1.190.

Entrada por los diferentes ferrocarriles:

Estación Buenos Aires: 1.765 bolsas maíz.

Riachuelo: 1.046 bolsas maíz.

Pacífico: 104 fardos pasto grandes y 562 chicos.

Puerto: 820 bolsas lino, 3.000 id maíz, 126 id nabo.

Mercado Central: 500 bolsas avena, 642 id maíz, 177 id trigo.

Sola: 150 bolsas maíz.

Lacroze: 316 bolsas maíz, 43 id alpiste, 1.263 atados paja.

Ingeniero Brian: 910 bolsas maíz, 246 id lino.

Totales: Trigo 3.681 bolsas, maíz 11.815 id, lino 1.223 id, avena 639 id.

Ventas de ayer

Trigo pampa—950 bolsas en el Once a $ 10.20.

Trigo barletta — 165 bolsas en el Once a $ 10.10, 194 a 9.10, 413 a 8.70.

Trigo varias clases—35 bolsas en el Once a $ 9, 1.200 id en Riachuelo a 7.10.

Avena—881 bolsas en Sola a $ 8.20, 532 a 8.10, 570 id en el Once a 7.50, 250 a 7.20.

Alpiste—160 bolsas en el Once a $ 12.

Maíz amarillo—800 bolsas en el Once a $ 4.45, 308 a 4.45, 623 id en Central a 4, 390 id en Estación Buenos Aires a 4, 411 id en Brian a 4, 390 id en Estación Buenos Aires a 3.85, 171 id en el Once a 3.60, 170 a 3.60.

Maíz morocho—220 bolsas en Brian a $ 3.20.

Maíz colorado—555 bolsas en el Once a $ 4.

Lino—82 bolsas en el Once a pesos 9.50, 94 a 9.50.

MERCADO DE AVES

(Estación Once de Septiembre)

Han entrado ayer en este mercado 70 cajones con huevos y 70 pichoneras con aves.

El mercado cierra sostenido para toda la factura en general.

Ventas de ayer

Gallinas especiales de $ 2.35 a 2.80 la yunta, id buenas de 2 a 2.40 id, pollos especiales de 2.10 a 2.35 id, id buenos de 1.45 a 1.65 id, pavos cerda de 10 a 12 id, id media cerda de 6 a 7 id, pavitas según clase de 4 a 5 id, patos oriollos especiales de 2.50 a 2.70 id, huevos la docena a 0.35.

MERCADO DE PATATAS

(Estación Casa Amarilla)

Ayer no hubo entradas.

Los precios se mantienen firmes.

Ventas de ayer

Patata especial a $ 1.90, id buenas de 1.40 a 1.70, id inferior de 1 a 1.30, id para semilla de 0.70 a 1 los 10 kilos.

Entraron en esta semana 20.476 bolsas, contra 29.420 que corresponden a la semana anterior.

MERCADO DE ABASTO PROVEEDOR

Entraron en este mercado 172.000 kilos de verdura y 13.700 kilos de fruta en general.

Verduras y legumbres: La plaza no acusó variantes dignas de consignar, por cuanto que la realización de toda la factura se efectuó con mercado flojo y tal cual lo señalamos ayer.

Frutas: El mercado de frutas cierra encalmado y con precios sostenidos para todas sus variedades.

Pescado—Precios corrientes:

Corvina y rayas a $ 0.30 el kilo, congrio, merluza, meros, rubios y palometas a 0.40 id, pescadilla común a 0.30 id, pescadilla de red a 0.50 id, anchoas, brótulas, bacalao, besugo y lenguados a 0.80 id, camarones a 1 id, pejerrey según tamaño de 1.40 a 1.60 id, sardinas de España y pulpo a 1.80 id, calamares a 3 id, langostinos a 3 id, caracoles limpios elegidos para el consumo inmediato a 8 los 10 kilos, id a 0.80 el kilo, id caracoles orientales (sin seleccionar) a 5 los 10 kilos, id a 0.50 el kilo.

MERCADO CENTRAL DE FRUTOS

LAS OPERACIONES DE AYER

Entraron en este mercado 48 vagones con los siguientes frutos:

61.938 kilos de lana, 634 atados de cueros lanares, 599 cueros vacunos, 170 id de potros, 48 bultos de cerda, 2 id de plumas, 8 atados de cueros varios.

Ventas de ayer

Lana nueva—1.800 kilos cruza fina de B. Esperanza a $ 9.50; 300 id id mediana de id a 8.50; 100 id mestiza fina de id a 7; 1.200 id cruza gruesa de Saladillo 7.70; 100 id cruza mediana de id a 8.20; 3.000 id cruza fina de Pegassano a 9.50; 4.000 id id mediana de id a 9; 1.500 id id gruesa de id a 8; 500 id id mediana de Ferrari a 9.60; 200 id id gruesa de id a 8.60; 1.000 id barrigas a 3.

Pieles lanares consumo—9.550 kilos a $ 0.80, 0.78, 0.76, 0.75, 0.74, 0.72, 0.70, 0.68, 0.62.

Mortecino — 11.400 kilos a $ 0.60, 0.58, 0.56, 0.55, 0.51, 0.52, 0.50, 0.48, 0.42.

Lanares especiales—200 kilos consumo a $ 0.92; 1.500 id mortecino a 0.72.

Vacunos—785 cueros a $ 12.80, 12.60, 12.50, 12, 11.50, 11, 10.50.

Becerros—290 cueros a $ 12.50, 12.

Nonatos—210 cueros a $ 9.20, 9.

Potros—146 cueros a $ 7.30, 7, 6.80, 6.50, 6, 5.90.

Vacunos patagonesos—568 cueros a $ 13.

Vacunos salados—37 cueros a $ 0.50 el kilo.

Cerda—2.000 kilos a $ 13, 12.50, 12, 11.60, 11.50, 11, 10.50, 10.

Nutria—10 kilos a $ 2.

Liebres—100 cueros a $ 0.06.

Zorros—50 cueros a $ 0.50.

Corderitos — 100 docenas a $ 1.30, 1.20, 1.

MERCADO DE PASTO

(Estación Caballito, F. C. O.)

Como las pocas entradas se repitieron en esta semana, el mercado estuvo y queda firme para todas las calidades, dando lugar a una mejora de 2 $ moneda nacional.

Estas menores remisiones se deben a las últimas lluvias que han interrumpido los acarreos a las estaciones ferroviarias.

—

Entraron en este mercado 2.057 fardos grandes y 1.150 chicos.

Ventas de ayer

Pasto alfalfa

55 fardos a $ 56, Juan A. Botte; 35 a 48, 39 a 48, Bernardino Gil; 56 a 46, 71 a 41, 69 a 40, Juan A. Botte.

Pasto mezcla

68 fardos a $ 41, 61 a 41, 39 a 41, 46 a 32, Juan A. Botte.

Pasto cama

45 fardos a $ 22, Juan A. Botte.

MERCADO DE LINIERS

Entraron en este mercado 2.976 animales vacunos.

Ventas de ayer

Alzaga, Unzué y Cía.		
Novillos: 100 c|g.	A. Alsina	$ 119.00
" 90 mest|g.	25 de Mayo	" 166.00
Acceme y Bellini		
Bueyes: 5 m|esp.	Lincoln	$ 210.00
" 5 espec.	"	" 180.00
Almanza G.		
Vacas: 1 espec.	Córdoba	$ 145.00
" 1 g. c|g.	"	" 115.00
Novillit: 3 esp.	"	" 114.00
" 4 carne|g.	"	" 95.00
Vaquillon: 2 b|c.	"	" 70.00
Terneros: 1 reg.	"	" 30.00
Arzeno Hnos.		
Novillos: 60 m|g.	Villegas	$ 168.00
Vacas: 5 carne|g.	Saladillo	" 98.00
" 13 buena|c.	"	" 90.00
Novillit: 2 b|c.	"	" 82.00
Terneros: 6 buenos	"	" 55.00
" 3 mamon.	"	" 40.00
Ayarragaray S. y Gowland		
Novillos: 10 gordos	C. Suárez	$ 149.00
Vacas: 22 gordas	Villegas	125.00
Alonso y Blaquier		
Novillos: 18 m|esp.	G. Pintos	$ 186.00
Beasley M. y R.		
Vacas: 23 carne|g.	Córdoba	$ 108.00
Novillos: 23 gordos	"	" 145.00
Bellocq e Hita		
Novillos: 4 g. c|g.	3 Arroyos	$ 135.00
Vacas: 2 mest|g.	"	" 135.00
" 4 gordas	"	" 125.00
Bicule A.		
Novillos: 26 b|c.	Entre Ríos	$ 105.00
Vacas: 5 buena|c.	"	" 78.00
Vaquillon: 7 flacas	"	" 48.00
Terneros: 19 buen.	"	" 66.00
" 12 regular.	"	" 45.00

Bunge y Born		
Vaquillon: 67 c|g.	Dorrego	$ 96.00
" 13 buena|c.	"	" 74.00
Bargo, Lascurain y Etchegaray		
Novillos: 10 m|g.	R. Pérez	$ 158.00
Chapar J. y Ca.		
Novillos: 11 m|g.	3 Arroyos	$ 155.00
Vacas: 9 mest|g.	"	" 135.00
" 5 gordas	"	" 120.00
Novillos: 4 carne|g.	"	" 125.00
Vaquilon: 3 reg.	"	" 110.00
Curutchet J.		
Novillos: 10 gordos	S. A. Areco	$ 140.00
" 8 carne|g.	"	" 113.00
Cucullu y Cavo		
Vacas: 40 carne|g.	P. Central	$ 110.00
Terneros: 15 buen.	"	" 55.00
" 24 mamon.	"	" 27.00
Novillos: 14 gordos	Córdoba	" 146.00
" 6 m|esp.		" 197.00
Vaquillon: 4 esp.	Santa Fe	" 112.00
Terneros: 40 buen.	9 de Julio	" 65.00
" 7 buenos	Santa Fe	" 60.00
" 19 regular.	Giles	" 50.00
Novillit: 22 c|g.	"	" 97.00
Calvo N. A.		
Vacas: 8 g. c|g.	Santa Fe	$ 115.50
" 5 carne|g.	"	" 110.00
" 4 buena|c.	"	" 92.00
" 2 buena|c.	"	" 83.00
" 3 flacas	"	" 61.00
Caride V. y Ca.		
Terneros: 28 buen.	Lobería	$ 58.00
Delfino Hnos.		
Novillos: 2 carne|g.	Cañuelas	$ 126.00
Vacas: 1 carne|g.	"	" 105.00
" 3 flacas	"	" 45.00
Novillos: 3 buena|c.	"	" 95.00
Dodds y Romsay		
Vacas: 20 espec.	G. Pintos	$ 138.00
" 40 gordas	"	" 128.00
Dubox y Rivera		
Novillos: 36 gordos	Lincoln	$ 140.00
" 24 g. c|g.	"	" 132.00
" 7 buena|c.	"	" 108.00
Vacas: 8 buena|c.	"	" 93.00
Terneros: 10 buen.	"	" 60.00
Escurra J. M.		
Bueyes: 21 g. c|g.	Pehuajó	$ 152.00
" 7 carne|g.	"	" 130.00
Novillit: 22 m|esp.	"	" 132.00
Vacas: 16 gordas	"	" 125.00
" 6 g. c|g.	"	" 115.00
Gioja y Etchart		
Novillos: 3 g. c|g.	Córdoba	$ 142.00
Vacas: 8 gordas	"	" 125.00
Goñi I. e hijos		
Novillos: 40 c|g.	Dorrego	$ 118.00
" 13 g. c|g.	"	" 132.00
Novillit: 17 carne|g.	"	" 95.00
Vacas: 9 buena|c.	"	" 92.00
Terneros: 25 buen.	"	" 71.00
Vacas: 19 espec.	Córdoba	" 138.00
Novillos: 10 m|g.	"	" 180.00
" 2 g. c|g.	"	" 135.00
Lanusse P. y A.		
Bueyes: 7 espec.	C. Tejedor	$ 178.00
Novillos: 22 g. c|g	Dorrego	" 133.50
" 15 carne|g.	"	" 117.00
" 7 carne|g.	"	" 116.00
" 5 buena|c.	"	" 91.00
Vacas: 1 m|esp.	"	" 150.00
" 2 carne|g.	"	" 112.00
" 11 carne|g.	C. Tejedor	" 110.50
" 10 carne|g.	"	" 108.00
" 2 gordas	"	" 126.05
Bueyes: 7 espec.	"	" 178.00
Novillos: 6 gordos	"	" 145.00
" 3 g. c|g.	"	" 130.00
Vaquillon: 1 esp.	"	" 115.50
Lalor Juan		
Vacas: 60 m|esp.	Córdoba	$ 146.00
Novillos: 16 m|g.	Entre Ríos	" 172.00
" 6 buena|c.	"	" 105.00
" 9 buena|c.	"	" 100.00
Vacas: 11 gordas	"	" 119.00
" 12 g. c|g.	"	" 110.00
" 1 gorda	Santa Fe	" 122.00
" 5 gordas	"	" 123.00
" 7 espec.	"	" 130.00
" 2 m|esp.	"	" 146.00
" 2 carne|g.	"	" 106.50
" 7 carne|g.	"	" 97.00
Vaquilon: 5 b|c.	"	" 78.00
" 2 flacas	"	" 60.00
Novillit: 2 flacos	"	" 54.00
Novillos: 5 carne|g.	"	" 115.00
Terneros: 2 reg.	"	" 45.00
Novillos: 12 c|g.	Cañuelas	" 115.00
" 12 carne|g.	"	" 110.50
" 17 buena|c.	"	" 98.50
" 11 buena|c.	Santa Fe	" 85.50
" 16 buena|c.	"	" 100.00
" 7 gordos	Saladillo	" 141.00
" 1 carne|g.	"	" 110.00
" 10 carne|g.	Monte	" 120.00
" 9 gordos	Córdoba	" 139.00
" 8 gordos	"	" 150.00
" 11 carne|g.	"	" 123.00
" 18 buena|c.	"	" 108.00
Terneros: 6 reg.	Lobería	" 50.00
" 8 regular.	"	" 37.00
" 4 regular.	"	" 34.00
Lynch L. y Ca.		
Novillos: 21 m|g.	G. Pintos	$ 155.00
Vacas: 13 carne|g.	"	" 115.00
" 4 carne|g.	"	" 105.00
Terneros: 6 buenos	"	" 60.00
" 9 regular.	"	" 34.00
Mathieu y Ca.		
Novillos: 64 m|g.	Lincoln	$ 170.00
Méndez Hnos. y Ca.		
Novillos: 3 gordos	3 Arroyos	$ 150.00
" 1 gordo	"	" 150.00
" 12 g. c|g.	"	" 136.00
Novillit: 15 b|c.	"	" 88.00
Vaquillon: 3 gordas	"	" 100.00
Terneros: 2 gordos	"	" 78.00
" 19 buenos	"	" 65.00
Vacas: 11 gordas	"	" 120.00
" 1 g. c|g.	"	" 115.00
Mihura Hnos.		
Novillos: 56 c|g.	Entre Ríos	$ 125.00
Méndez J.		
Novillos: 24 m|g.	Villegas	$ 162.00
Vaquillon: 17 flac.	Tapalqué	" 60.00
Onagoity, P. y Ca		
Terneros: 4 reg.	F. C. O.	$ 37.00
Novillit: 25 m|esp.	"	" 130.00
Vacas: 1 carne|g.	"	" 110.00
Ojea, García y Ca.		
Novillos: 3 carne|g.	9 de Julio	$ 110.00
" 4 buena|c.	"	" 98.00
Vacas: 2 carne|g.	Lincoln	" 110.00
" 1 carne|g.	"	" 105.00
Novillit: 11 gordos	"	" 100.00
Vaquilon: 14 g. c|g.	"	" 97.00
Patrón F. L.		
Novillos: 5 m|g.	Córdoba	$ 170.00
" 5 gordos	"	" 150.00
" 4 carne|g.	Suipacha	" 110.00
" 5 espec.	C. Casares	" 175.00
" 5 mest|g.	"	" 155.00
Palau S. y Ca.		
Vacas: 10 buena|c.	Rivadavia	$ 85.00
Novillit: 2 buena|c.	"	" 80.00
Palacios Hnos.		
Novillos: 59 c|g.	Entre Ríos	$ 115.00
" 1 g. c|g.	"	" 130.00
Patrón C. y Peró		
Vacas: 15 m|g.	Caseros	$ 135.00
Novillos: 1 gordo	La Plata	" 145.00
Novillit: 2 b|c.	"	" 90.00
Terneros: 8 reg.	"	" 45.00
Rodger G. H. y Ca.		
Bueyes: 6 gordos	Córdoba	$ 168.00
" 11 espec.	"	" 192.00
Vacas: 40 mest|g.	"	" 129.50
Ruiz E. D.		
Novillos: 125 m|g.	Santa Fe	$ 150.00
Robledo A.		
Novillos: 29 m|g.	C. Casares	$ 172.00
Bueyes: 6 espec.	"	" 190.00
Santamarina e h.		
Bueyes: 10 m|esp.	Necochea	$ 195.00

Salaberry y Bercetche		
Vacas: 12 m|g.	C. Tejedor	$ 135.00
" 6 mest|g.	"	" 132.00
" 6 mest|g.	"	" 134.00
" 6 mest|g.	"	" 135.00
" 5 gordas	"	" 128.00
" 1 gorda	"	" 122.00
Novillit: 12 gordos	Necochea	" 104.50
" 13 buena|c.	"	" 92.00
Vacas: 4 carne|g.	Entre Ríos	" 105.00
" 9 carne|g.	"	" 104.50
" 4 carne|g.	"	" 97.00
" 8 buena|c.	"	" 94.00
" 6 buena|c.	"	" 89.00
" 4 buena|c.	"	" 91.00
" 4 buena|c.	"	" 93.00
Novillit: 12 gordos	Necochea	" 104.50
" 13 buena|c.	"	" 92.00
Sansot Beltrán		
Bueyes: 8 mest|g.	3 Arroyos	$ 181.00
Novillos: 36 g. c|g.	"	" 138.00
Tabacco Hnos.		
Terneros: 5 gordos	Necochea	$ 70.00
Novillit: 5 c|g.	"	" 95.00
Videla Hnos. y Ca.		
Vacas: 7 g. c|g.	F. C. O.	$ 115.00
" 1 carne|g.	"	" 108.00
" 9 flacas	"	" 85.00
Novillit: 20 criollos	Santa Fe	" 76.00
Vaquillon: 57 crioll.	"	" 70.00
Terneros: 32 crioll.	"	" 57.00
" 41 criollos	"	" 55.00
Vélaz A. y Ca.		
Novillit: 10 b|c.	P. Central	$ 85.00
Terneros: 14 gord.	"	" 72.00

Animales porcinos

Entraron 282 cabezas.

Precios corrientes, de $ 0.23 a 0.32 kilo; especiales hasta $ .33 kilo.

Matanza — Novillos, vacas y terneros, 1.489; reses inutilizadas, 6.

MERCADO DE MATANZA

(Estación Tablada)

Capones: Al finalizar la semana los arribos fueron más moderados y con este motivo las cotizaciones para las tropas de frigorífico en buenas condiciones de gordura encontraron mercado favorable debido al buen interés y competencia entre todos los compradores. En las haciendas livianas y desparejas en gordura el interés es menor y sus precios continúan bajos.

También encuentran mejor mercado los lotes superiores en tamaño y gordura destinados al consumo local.

Ovejas: Las especiales han mejorado algo sus cotizaciones, en cambio por las regulares e inferiores no se nota mayor animación, sin duda por cuanto los matarifes tienen fuertes existencias.

Borregos: Varios frigoríficos han suspendido sus operaciones momentáneamente en este artículo y de ahí que su colocación resulta laboriosa, principalmente para las clases regulares e inferiores por las cuales no hay interés.

Corderos: Han demostrado más actividad los compradores de frigorífico en estos últimos días operando varios de ellos con buena demanda en tropas especiales y bien parejas. El precio más alto de la semana fué de $ 10.50 m|n cada uno, obtenido por los señores Pedro y Antonio Lanusse, por un lote de 529 cabezas.

En las clases regulares e inferiores los precios acusan una baja apreciable debido a la abundancia de sus arribos.

—

Entraron en este mercado 135 vagones con 13.288 animales lanares.

Ventas de ayer

Accame y Bellini		
239 borregos	Cevallos	$ 12.10
46 corderos	"	" 7.20
30 corderos	"	" 7.50
32 corderos	"	" 4.50
A., S. y Gowland		
124 borregos	V. Sauce	$ 11.90
Anasagasti Juan		
20 ovejas	Martinetas	$ 14.50
111 capones	"	" 14.00
Arzeno Hnos.		
23 capones	La Cesira	$ 16.00
55 ovejas	"	" 12.50
Alonso y Blaquier		
52 ovejas	Bayauca	$ 9.30
34 corderos	"	" 5.80
10 corderos	"	" 3.50
Bellocq e Hita		
150 capones	Mapis	$ 15.80
238 capones	Ochandio	" 14.00
Bunge y Born		
45 ovejas	Irene	$ 11.60
87 corderos	"	" 5.30
152 capones	"	" 13.50
21 borregos	"	" 9.50
78 ovejas	Zubiaurre	" 14.00
60 corderos	"	" 7.00
Cascallares, Cendoya y Ca.		
224 capones	Olivera	$ 14.60
Curutchet Juan		
15 capones	Rocha	$ 14.00
74 ovejas	"	" 12.30
Calvo N. A.		
222 capones	S. Bernardo	$ 13.30
Cuestas Zenón		
61 capones	S. Cayetano	$ 13.50
19 ovejas	"	" 12.50
C. de Hacendados		
89 capones	Bellocq	$ 14.00
20 ovejas	"	" 12.80
823 corderos	Ochandio	" 4.20
50 capones	Olavarría	" 15.00
24 capones	"	" 11.00
170 corderos	"	" 5.80
47 ovejas	Ochandio	" 13.50
12 capones	"	" 14.50
94 corderos	"	" 6.50
Caride V. y Ca.		
199 capones	Aparicio	$ 13.50
130 corderos	Gil	" 8.20
Chapar J. y Ca.		
157 corderos	Catriló	$ 5.20
63 corderos	"	" 6.50
13 ovejas	La Garma	" 13.20
65 capones	"	" 15.60
168 capones	S. Cayetano	" 13.70
D. D. y Ramsay		
50 ovejas	Recalde	$ 10.00
248 corderos	"	" 4.80
Devoto T. y Ca.		
25 capones	Warnes	$ 15.10
46 ovejas	"	" 12.00
25 corderos	"	" 7.50
25 corderos	"	" 5.50
179 capones	Copetonas	" 12.10
Dubox y R. Ocantos		
190 capones	Rocha	$ 15.20
116 ovejas	"	" 12.50
Estrugamóu y Ca.		
68 ovejas	Ochandio	$ 11.80
18 corderos	"	" 3.80
Etcheverry J. y Ca.		
130 corderos	S. Cayetano	$ 9.00
85 corderos	"	" 6.50
47 borregos	"	" 12.70
Erren A. e hijos		
35 capones	San Román	$ 15.80
37 corderos	"	" 9.00
17 ovejas	"	" 13.30
123 corderos	"	" 7.80
27 ovejas	"	" 11.50
63 ovejas	"	" 10.50
Frers Julián		
200 capones	Barrancosa	$ 14.75
Gaffner, Benítez y Ca.		
52 corderos	H. Vegas	$ 8.00
17 corderos	"	" 4.80
22 ovejas	"	" 12.80
54 ovejas	"	" 9.70
Goñi I. e hijos		
174 capones	B. Blanca	$ 13.40
Louriet Hnos. y Ca.		
36 capones	Irene	$ 12.30
75 corderos	"	" 6.50
132 corderos	"	" 6.20
68 ovejas	"	" 12.60
148 corderos	"	" 5.00
82 capones	"	" 14.60
Lalor Juan		
123 corderos	Azul	$ 4.50
25 borregos	"	" 8.20
Lartigau A. y Ca.		
75 capones	La Garma	$ 16.00
Lanusse P. y A.		
79 capones	Aparicio	$ 16.40
74 capones	"	" 16.00
18 ovejas	"	" 16.50
120 capones	Parish	" 14.50
43 capones	San Mayol	" 14.50
38 ovejas	"	" 13.50
79 capones	Faro	" 15.00
406 capones	Cachari	" 15.70
25 ovejas	"	" 11.50
229 corderos	V. Sauce	" 10.50
115 ovejas	Carabelas	" 12.00
246 corderos	"	" 4.80
49 capones	Rocha	" 15.00
10 ovejas	"	" 13.00
90 corderos	"	" 6.00
130 corderos	"	" 4.70
40 ovejas	Louge	" 11.50
21 corderos	"	" 6.00
177 corderos	"	" 4.70
80 capones	Espiga	" 12.50
87 borregos	"	" 7.00
215 capones	Aparicio	" 13.70
42 ovejas	Zubiaurre	" 12.50
59 corderos	"	" 7.50
S. M. de Hoz		
851 capones	San José	$ 13.30
Ojea, García y Ca.		
45 ovejas	Sumbland	$ 13.00
108 ovejas	"	" 12.00
Ortiz F. y Ca.		
197 capones	La Colina	$ 15.50
Palacios Hnos.		
113 borregos	Cascallares	$ 9.50
104 corderos	"	" 6.00
111 corderos	"	" 4.80
Patrón C. y Peró		
71 capones	Freyre	$ 13.60
85 capones	Rocha	" 14.30
Petersen y Gutiérrez		
226 ovejas	Shaw	$ 12.80
40 ovejas	"	" 12.80
Palau S. y Ca.		
130 capones	Sumbland	$ 12.60
168 borregos	"	" 11.30
49 corderos	"	" 6.00
58 corderos	"	" 4.60
Salaberry y Bercetche		
40 capones	Hinojo	$ 15.00
37 corderos	"	" 7.00
46 corderos	"	" 5.00
79 capones	Cachari	" 16.00
124 capones	S. Cayetano	" 18.50
170 capones	"	" 16.80
Sansot Beltrán		
35 capones	Copetonas	$ 15.00
25 ovejas	"	" 12.50
Thompson H. y Ca.		
25 ovejas	Espartillar	$ 15.80
61 ovejas	"	" 12.50
Tabacco Hnos.		
116 corderos	San Mayol	$ 5.50
150 capones	"	" 15.00
140 capones	Caseros	" 14.70
200 capones	"	" 14.00
200 ovejas	"	" 13.60
Urtasun M. e hijo		
122 ovejas	La Colina	$ 12.20
80 capones	"	" 13.40
40 ovejas	Oriente	$ 12.00
29 ovejas	"	" 11.50
80 corderos	"	" 7.80
Vélaz A. y Ca.		
167 capones	La Garma	$ 13.80
241 capones	Cachari	" 14.50
34 capones	La Garma	" 15.20

Del interior

MERCADO DE CEREALES

(Por telégrafo)

Rosario, Octubre 24 — Trigo: El mercado se afirmó hoy, notándose más interés por parte del consumo y Brasil; la demanda de la exportación continúa a la expectativa, hasta que resuelva el gobierno la ampliación de la base del peso específico del trigo de exportación. Si el gobierno resuelve permitir exportar trigo hasta 74|75 kilos, la exportación entrará a operar.

Trigo: El nuevo, para Enero y Febrero, tiene compradores, a $ 8.60|65, base 78 kilos, vagón en puerto Rosario.

Maíz: Abrió sostenido, a $ 4.50, y se operó regularmente durante el día a $ 4.55; pero a última hora el mercado quedó un poco más encalmado, especialmente para fechas.

Lino: Mercado sostenido, con regular demanda. La mercadería inferior y recargada de polvillo está muy castigada.

Se cotiza: Trigo, 80 kilos, consumo y Brasil, $ 9.40|50; 75 kilos, consumo y Brasil, $ 8.80|90; 75 kilos, exportación, $ 8|8.10. Lino, 4 por ciento, disponible, $ 10. Maíz, exportación, disponible, $ 4.50|52 1|2. Afrecho, pesos 3 10|15. Afrechillo, $ 3.35|40.

Mercado a término: Unica rueda: 400 toneladas de maíz, Diciembre, pesos 4.87.

Precios oficiales: trigo número 1, Enero, $ 9.40; número 2, Enero, $ 9; lino, Diciembre, $ 10.40; Enero, $ 10; maíz disponible, $ 4.55; Noviembre, 4.65; Diciembre, 4.85.

Pizarra: trigo número 1, $ 9; lino, 4 por ciento, $ 9.85; maíz, $ 4.45.

Ventas de hacienda

JOSE M. DE IRIONDO Y CIA.

Vendieron en el primer remate-exposición-feria de 9 de Julio, reproductores y haciendas generales, con el siguiente resultado:

Novillos, de $ 74 a 169; bueyes, de 165 a 170; vacas, de 74 a 137; terneros, de 32 a 50; vaquillonas, de 60 a 83.50; reproductores toros, de 300 a 1.000; padrillos, de 350 a 850; carneros, de 50 a 60.

Total de la venta, $ 118.001.

EDUARDO JOLLY

Realizó el 20 del corriente su 200° remate feria de haciendas generales, en su local de General Rodríguez (F. C. O.), habiendo obtenido el siguiente resultado:

Novillos para consumo, de $ 108.50 a 146; id para invernada, de 82 a 109; novillitos, de 65 a [illegible]; terneros, de 42 a 59.50; bueyes, de 115 a 191; vacas especiales, de 140 a 178; id gordas, de 107 a 137.50; id buena carne y carne gorda, de 88 a 103.50; id invernada, de 87 a 82.50; id con cría, de 44.50 a 70 la pieza; vaquillonas de 2 a 3 años, de 54 a 121; vaquillonas de 1 año arriba, de 20 a 77.

JOSE MARIA EZCURRA Y Hnos.

Resultado de su 35° remate feria del 23 del corriente, en Gonzáles Catán:

Bueyes gordos, a $ 185; novillos Durham, de 3 años, de 112 a 135; id de 2 años, de 24 a 108; novillitos Durham, de 71 a 84.50; vacas gordas, de 100 a 137; id Durham, para cría, de 88 a 105; id para invernada, de 65 a 81; vaquillonas Durham, de 68 a 99.50; vacas con cría, lo que pisa, de 42 a 67; terneros de tambo, de 38 a 71; ovejas Lincoln, a 11.50.

Total de la venta, $ 125.971.50.

GANADERA DEL NORTE

Resumen de sus ventas de haciendas realizadas en sus remates ferias del 6 y 21 del corriente mes, en sus instalaciones de La Polola, en Pergamino.

Bueyes mestizos, Durham, gordos, de $ 168 a 217; bueyes mestizos, Durham, carne gorda y gordos, de 139 a 150; novillos mestizos, Durham, gordos, de 135 a 166; novillos carne gorda y gordos, de 110 a 133; novillos criollos, gordos, de 95.50 a 124; novillos invernada, de 87 a 120 vacas mestizas, Durham, gordas, de 132 a 150; vacas carne gorda y gordas, de 103 a 130; vaquillonas carne gorda y gordas, de 73 a 115; vacas invernada, de 65 a 105; vacas al corte, lo que pisa campo, de 48 a 67; terneros y terneronas, de 57 a 82.50; terneras, de 44 a 58.50; toros, de 100 a 215; capones, de 11.20 a 13.

—El 22 del corriente, el mismo martillero realizó en Zárate su 35° remate feria, con el resultado siguiente:

Novillos criollos, gordos y carne gorda, de 85 a 126; novillitos para invernada, de 35 a 51; bueyes, de 134 a 196; vacas gordas y carne gorda, de 79 a 118; vacas con cría, de 39 a 60; vaquillonas, de 68 a 86; capones regulares, a 8.10.

ADOLFO BULLRICH Y CIA.

Realizaron el 23 del corriente, en la casilla de los señores Terrarosa e hijos, en Mataderos, la venta de 102 toros Durham, puros por cruza, procedentes del establecimiento Timote, del señor Raúl Villanueva, obteniendo desde $ 700 a 200, con un promedio de pesos 424.55.

Importe total de la venta, $ 43.335.

—Los mismos realizaron el jueves 22 su 53° remate feria de haciendas generales, en Chascomús (F. C. S.), obteniendo el siguiente resultado:

Novillos de 3 años, a $ 119.50 y 110; id de 2 años, a 100 y 98.50; novillos de 1 a 2 años, a 94, 92, 80, 74 y 72.75; vacas gordas, a 115.50, 110, 108 y 102; vacas secas, a 92, 89.50, 88, 81.50 y 62; vacas lecheras, a 93.50, 75 y 74.50; vacunos al corte, lo que pisa, a 55; vaquillonas de 2 años, a 79; vaquillonas de año, a 50.50; toros, a 1.200, 1.175, 1.100, 1.000, 850, 750, 205 y 165; potros, a 43.

Total, $ 63.664.75, que junto con lo anterior, asciende a $ 106.939.75.

NOTICIAS MARITIMAS

ALTURA DE LA MAREA

A las 0 a. m., 30.6 pies; a las 8, 31.6; a las 10, 32.2; a las 12, 30.10; a las 2, 28.10; y a las 5, 23.6. Uno más en el canal Norte. Viento SE. y S.

LLEGADAS A LA RADA

Vapor inglés Quarrydene, de Norfolk, con carbón, a Compañía Nacional de Petróleo; id id Ilderton, de Río de Janeiro, en lastre, a Logan.

Movimiento del puerto

Ayer descargaron a los depósitos fiscales 14 vapores, y cargaron frutos 9.

GIROS OTORGADOS: vapor Burgundy, dique 1, sección 2.a, a descargar; Toro, dique 1, sección 4.a, por vagón al galpón E., a descargar; Vittorio, dique 3, sección 1.a, a descargar; Platea, Barracas, ribera Sur frente a la Boca A. Argentina, a descargar; Hyperia, dique 2, sección 3.a, a descargar; Industry, dique 1, parte Este sitio del P. Ingeborg, a descargar; Glenavtney, dique 1, parte Este, a cargar; Flandre, dique 3, parte Este, a cargar.

ENTRADAS: Vapor inglés Thorpe Grange, de Montevideo, en el dock Sur, a cargar; id id Highland Pride, de Londres, con pasajeros y carga, en el dique 4; id id Bellagio, de Glasgow, con carga, en el dique 3; id id Platea, de la rada, en el Riachuelo, a descargar; id español Júpiter, de San Nicolás, en el dique 2, a cargar; id argentino Reformer, de Campana, con carga, en el dock Sur.

SALIDAS: Vapor francés Paraná para Marsella, con pasajeros y carga; id norteamericano San Francisco para Nueva York, con carga; id francés Ango para Havre, con caballos y carga; id sueco Prinsessan Ingeborg para Gothenburg, con carga; id inglés Spenser para Fray Bentos, a descargar.

NOMINA DE LOS VAPORES DE ULTRAMAR SURTOS EN EL PUERTO

Dársena Norte — Eleonore Woermann, Endurance, P. Mafalda, Sequana, Flandre.

Dique 4 — Provence, Samara, Infanta Isabel de Borbón, Byron, Barcelona, H. Pride.

Dique 3 — Strabo, A. Troude, El Argentino, Harmonides, Romera, Oquendo.

Dique 2 — Eugenia, Granada, Erodiade, Clan Buchanan, Araby, Henrik, Daleham, K. Gustav, Zinal, Bellagio, Júpiter.

Dique 1 — Dalmata, Frígida, Atlanta, Bantú, Pomona, Ternero.

Dársena Sur — Camarones, Avellaneda, Hazelwood, Hams B., Asturiano, Don César, Hércules.

Riachuelo — Tempus, Tregedar Hall, Saint Andrews, Ilford, Vesubio, Esperanza de Larrinaga, Platea.

Dock Sur — Patagonia, Pellegrini, Presidente Mitre, Grenavthey, Ranvik, Eaton Hall, Laertis, Black Prince, H. Loch, El Uruguayo, Thorpe Grange.

VAPORES ESPERADOS

Hoy: inglés Trewyn, de Cardiff, con carbón; noruego San José, de Santos, con carga; inglés Tandil, de Newport, con carbón; holandés Eemland, de Amsterdam, con carga; inglés Burgundy, de Liverpool, con carga; italiano Cavour, de Génova, con pasajeros y carga; id Vittorio, de Génova, con carga; inglés Potaro, de Londres, con pasajeros y carga; id Rounton Grange, de Rosario, a cargar.

Mañana: inglés Industry, de Bahía Blanca, a cargar.

VAPORES A SALIR

Hoy: inglés Harmonides para Liverpool, con carga; id Araby para Rosario, a cargar; id Hazelwood para Rosario, a cargar.

Mañana: ballenero a vapor inglés Endurance para los mares antárticos.

COSTA SUR

El vapor Argentino, en viaje para ésta, salió ayer de Deseado.

—El vapor Atlántico, en viaje para el Sur, llegó ayer a Camarones.

—El vapor Pta. Quintana, en viaje para ésta, salió ayer de Camarones.

VAPORES EN VIAJE

Vestris, inglés, salió ayer de Nueva York para ésta.

VAPORES DE LOS RIOS

Se esperan hoy: Roma y Cabo Santa María de Montevideo, Lambaré de Asunción.

Salen hoy: París (11 a. m.) para Salto, Luna (8 a. m.) para Carmelo, Bruselas (10 a. m.) para Asunción, Cabo Santa María (10 p. m.) para Montevideo.

PUERTO DE LA PLATA

Salida: Vapor argentino Vaquillona para Porto Alegre, con carga.

A salir: vapor inglés La Negra, mañana, para Liverpool, con pasajeros y carga.

PUERTO DE BAHIA BLANCA

Movimiento en Ingeniero White — Entró el vapor holandés Fairhaven y salió el vapor inglés Industry.

—Operaciones en Galván — Salió el vapor Mascota. Total de cereales cargados: 147 toneladas.

PUERTO DE MONTEVIDEO

Llegaron los vapores inglés Potaro de Londres e italiano Cavour de Génova.

SECCION SOLICITADAS

DOCTOR PEDRO A. GUERRERO, JEFE de sala Hospital E. Tornú. Afecciones bronco-pulmonares y corazón. Tratamiento específico de la tuberculosis, Uruguay 83, de 4 a 6. vén.

SECCION NOTABLES

Semillas de Flores y Hortalizas

de todas clases; de lawn grass (pasto para céspedes); de pastos para prados, etc., permanentes; tréboles, alfalfa, maíz, etc.

ALELIES, ZINNIA, ENREDADERAS, BRINCOS, ETC. ESPECIALES

Recibidas de las más afamadas casas de Europa las semillas de éstas y de otras flores, a propósito para sembrar ahora.

Se mandan LISTAS de todo lo que debe sembrarse ahora GRATIS, por correo, mencionando LA PRENSA. También ofrecemos

Papas del país y EXTRANJERAS

Semillería Inglesa de WILLIAM H. LOGAN

CANGALLO 640 — Bs. Aires

RESFRIOS MAL CURADOS

Bronquitis crónica, fatiga, debilidad de la sangre. Trat. electro-vibratorio. Rayos X. Dr. Torrents, de 2 a 5, B. de Irigoyen 247.

Dr. RAPOPORT

Especialista. Curación de la avariosis sin 606-914

Comisionado a Europa para estudiarlo. Secretas, piel y urinarias; Corrientes 2978. De 9 a 4 p. m. Obreros, de 8 a 9. v31

ENFERMEDADES DEL ESTOMAGO

Dr. Carlos S. Franco. Calle C. Pellegrini 1025. Horas de consulta de 2 a 4 p. m.

EL LIBRO DE LAS MADRES del doctor ARAOZ ALFARO

Con indicación sobre el embarazo, parto, crianza del niño, etc. A $ 3.00, encuadernado, y $ 3.30 por correo certificado.

JUAN L. DASSO Sarmiento 815

LINEAS NELSON

COMPAÑIA INGLESA de NAVEGACION

PROXIMA SALIDA PARA LONDRES

HIGHLAND LOCH

EL JUEVES 29 DE OCTUBRE

Pasajes: Primera clase, ida £ 25. Segunda clase, £ 18.18.0

Por folletos, itinerarios, demás informes y boletos, ocurrir a Agentes generales: Nelson & Wymes

309 CANGALLO — Buenos Aires

Dr. CALANDRELLI

Estómago, intestino, dispepsia, colitis, enflaquecimiento, neurastenia. Nuevo horario: de 2 a 5 p. m. RIVADAVIA 1163. v27

Enfermedades de los OJOS y ANTEOJOS

Dr. RIVABELLA. — Director del servicio oculístico del Hospital Italiano de Buenos Aires. Diplomado especialista de oculística en las facultades de París y Turín. De regreso de Europa, Lavalle 1312, de 2 a 5 p. m. v3inov.

Dr. Carlos Alberto Castaño

Jefe de clínica ginecológica de la Facultad de Medicina en el servicio del profesor Basterrica. Médico del Hospital de Clínicas (sala 10). Especialista en enfermedades de señoras, vías urinarias y cirugía abdominal. Consultorio: Ayacucho 1539, de 3 a 5.

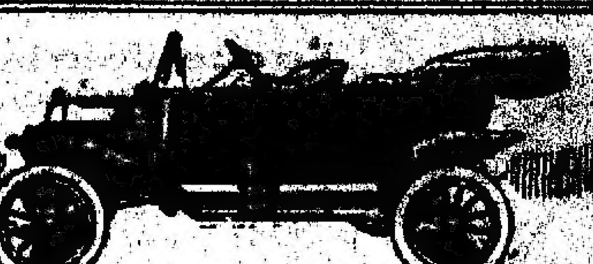

Cuando compra un "FORD" Vd. recibe el automóvil más seguro y más fuerte hasta hoy construído

Las pruebas hechas por el gobierno francés han comprobado que las partes vitales del "FORD" resultan un 30 o|o más fuertes que las de los mejores automóviles franceses, y más de 550.000 "FORD" ya vendidos, han probado que sus ensayos son correctos.

El acero Vanadium empleado exclusivamente en los "FORD" (ensayado en el laboratorio como en el uso diario), ha demostrado ser no solamente el más fuerte sino también el más liviano.

Los precios actuales del "FORD" son los siguientes, netos:

Doble Faetón - 4 cilindros - 20 HP. . $ 1950

Voiturette - 4 cilindros - 20 HP. . . „ 1700

Landaulet - 4 cilindros - 20 HP. . . „ 2500

Tenemos siempre en existencia toda pieza de repuesto, a precio de fábrica.

Demostraciones prácticas a quien nos visite y catálogos N gratis a quien nos escriba.

FORD MOTOR Co. - Lavalle 1702

BUENOS AIRES

La Máquina de Escribir

UNDERWOOD

La que tarde ó temprano Vd. comprará.

La más sólida y mejor construída, y la más difundida.

[illegible]

Dr. MARTIN M. TORINO

Médico cirujano. Enfermedades urinarias e internas. Ha trasladado su consultorio a ARENALES 1840. Consultas de 1 a 3.

Dr. [illegible] Especialista de las clínicas de París, Londres y Berlín. Enfermedades internas y de la nutrición, reumatismo, [illegible] para adelgazar sin medicamentos ni régimen alimenticio, MAIPU 81[illegible], de 3 a 5.

Dr. S. C. DEGIOVANANGELO

Especialista de las enfermedades de nariz, garganta y oído. Sordera — Nuevo tratamiento. Reeducación del oído por el [illegible] del doctor [illegible], de París. [illegible]

A $ 8 Anteojos

Enchapados en oro, con cristales de lo mejor, para la vista cansada, con o sin receta de médico. Nuestro sistema de venta sin intermediarios nos permite hacer esta oferta a tan bajo precio, garantiendo la bondad de nuestros anteojos. En gabinete físico expreso para la graduación exacta de los cristales, examinamos la vista sin alterar los precios.

A. Garbarino - ESMERALDA 268

CASA COLOR AMARILLO

CICATRIZINA

PARA ULCERAS, HERIDAS, LLAGAS, SECRETAS

EN LAS FARMACIAS — J. S. STORINO

OIDO, NARIZ Y GARGANTA

Dr. A. [illegible], de Turín y de Génova. Especialista en enfermedades de oído, nariz y garganta. [illegible] (Hospital Italiano). [illegible] del Hospital [illegible] 5 p. m. VICTORIA [illegible]

PROFESOR ZARATE

Ha reabierto su consultorio para enfermedades de señoras, los lunes, miércoles y viernes de 2 a 5 p. m. LIBERTAD 30. v30

"DUC"

El mejor y más económico papel para cigarrillos. Marca de consumo MUNDIAL y la más antigua, pues data de 1860, prueba elocuente de su calidad superior. En venta en todos los almacenes y cigarrerías. La cajita tiene 60 libritos de 120 hojitas cada uno. Unicos importadores: ERNESTO MENDY y Cía., Alsina 1903.

SECRETAS - URINARIAS

Dr. [illegible], Del Hospital San Roque. — Entre Ríos 252, de 4 a 7. [illegible] Martes, Jueves y Sábados.

DR. GOYENA Ex jefe de clínica de la Facultad (del Hospital de Clínicas). Especialmente enfermedades del estómago, intestinos e hígado. De 2 a 5 p. m., Sáenz Peña 611.

GARGANTA - NARIZ - OIDOS

Curación de catarros crónicos. — Doctor BLANCO, especialista de las clínicas de París y Berlín. MORENO 1316, de 10 a 12 m. y de 2 a 5 p. m. — Domingos, de 8 a 9 p. m.

SOCIEDAD HIPOTECARIA

BELGA - AMERICANA

Banco Hipotecario Franco-Argentino 226 - Bartolomé Mitre - 226

Hace préstamos hipotecarios en oro sobre propiedades en la capital federal y sobre establecimientos de campo a largos plazos y sin límite en la cantidad.

Dr. PEDRO DEL PINO

Especialmente cirugía general y ginecología. ALSINA 481, de 2 a 4, U. T. [illegible]

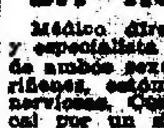

J. EDELBERG

Dentista-cirujano. Dientes fijos, sin paladar. Operaciones sin dolor, Bernardo de Irigoyen 309. v31

CURA INFALIBLE

en breves días, sin inyecciones ni lavajes, de las afecciones génito-urinarias, por antiguas que sean, con los Cachets Antiblenorrágicos GOLLAZO.

Pídalos en las farmacias y droguerías o remitiendo $ 6 a la Oficina Química y Farmacia del Cóndor, Córdoba 884, Rosario.

Gratis mando folletos y demás datos.

Dr. RUIZ GUTIERREZ

Médico director del Instituto Politécnico y especialista de las enfermedades secretas de ambos sexos y de la piel, matriz, vejiga, riñones, estómago, reumatismo y afecciones nerviosas. Curación rápida, segura y radical por un sistema especial. Aplicaciones eléctricas con nuevas y completas instalaciones. Rayos X. Aplicación del 606. CANGALLO 1680. Consultas de 8 a 12 m. y de 2 a 5 p. m.

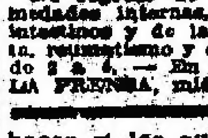

Instituto Optico "EL PROGRESO"

Examen de la vista gratis por un especialista LIBERTAD 114

Para vista cansada:

Lentes a precio de reclamo, desde $ 3.50

Anteojos " " " " $ 2.50

Se atienden recetas médicas.—Taller de composturas en la casa.

Dr. C. ROBERTSON

Cirujano. De regreso de Norte América y Europa, atiende enfermedades de señoras, hombres y niños. TUCUMAN 528, de 3 a 4.

Dr. FLORO LAVALLE

De regreso de Alemania, atiende enfermedades internas, especialmente estómago, intestinos y de la nutrición (diabetes, gota, reumatismo y obesidad). CORDOBA 1521 de 2 a 4. — En el consultorio gratuito de LA PRENSA, miércoles de 9 a 10 a. m.

LOS DIENTES DEL TIGRE

POR MAURICE LEBLANC

(41)

Atravesó el primer salón, y llegó a su gabinete de trabajo. Weber lo vió. Los dos enemigos estaban frente a frente.

Hubo algunos instantes de silencio, antes de que comenzara el duelo; que no podía ser sino rápido, conciso, sin el menor desfallecimiento y sin la menor distracción.

Era preciso que en tres minutos estuviera terminado.

La cara del subjefe expresaba alegría con una cierta mezcla de inquietud. Por primera vez tenía el permiso, la orden, de combatir con ese maldito don Luis, contra el que jamás había podido satisfacer su rencor.

Esto le producía una inefable alegría, tanto mayor cuanto que todas las facilidades estaban en su favor, y que don Luis queriendo defender a Florencia, y habiendo querido desfigurar su retrato, había caído en desgracia.

Además, Weber no olvidaba que don Luis no era otro que Arsenio Lupin y esa consideración le inspiraba un cierto malestar. Seguramente pensaba,

"Si cometo la menor tontería estoy perdido."

Comenzó la conversación bromeando

—Por lo que veo, no estaba usted en el pabellón de la señorita de Levasseur, como me había dicho su criado.

—Mi criado ha dicho lo que yo le he ordenado que dijera. Estaba allí arriba en mi cuarto, pero antes de bajar, quería concluir.

—¿Concluyó usted?

—Sí, señor. Florencia Levasseur y Gastón Sauverand están en mi casa atados y amordazados. No tiene usted más que apoderarse de ellos.

—¡Gastón Sauverand! exclamó Weber. Era realmente él, quien había entrado.

—Sí, vivía sencillamente en casa de Florencia Levasseur, pues es su amante.

—Con que esas teníamos, dijo el subjefe, con tono burlón; su amante.

—Sí. Y cuando el brigadier Mazeroux hizo venir a Florencia Levasseur a mi cuarto para interrogarla lejos de los criados, Sauverand, previendo el arresto de su querida, tuvo la audacia de presentarse.

Quería arrebatármela.

—Y usted lo ha dominado.

—Sí.

Naturalmente, el subjefe no creía ni una sola palabra de toda esta historia. Sabía por el señor Desmalions y por Mazeroux, que don Luis amaba a Florencia, y don Luis no era hombre capaz de entregar, ni aun por celos, a una mujer a quien amaba.

—He aquí una buena presa—dijo. —Condúzcame a su cuarto. Ha sido muy reñida la lucha?

—No demasiado. He tenido que desarmar al bandido. Sin embargo, Mazeroux ha recibido una puñalada.

—Espero que no será grave.

—No. Ha ido a hacerse curar en la farmacia vecina.

El subjefe se detuvo muy sorprendido.

—¡Cómo! ¿Mazeroux no está en su cuarto con los dos prisioneros?

—Yo no le he dicho que estuviera con ellos.

—No, pero su criado...

—Mi criado ha cometido un error. Mazeroux ha salido algunos minutos antes de que usted llegara.

—Es raro—dijo Weber, observando a don Luis.—Todos mis agentes lo creían aquí. No lo han visto salir.

—¿No lo han visto salir?—repitió don Luis afectando inquietud.—Pero entonces ¿dónde puede estar? Me ha dicho, sin embargo, que salió.

El subjefe desconfiaba cada vez más. Evidentemente, Perenna quería deshacerse de él, enviándolo en busca del brigadier.

—Voy a mandar a uno de mis hombres—dijo.—¿Está cerca la farmacia?

—Al lado, en la calle de Bourgogne. Además, se puede telefonear.

—Se puede telefonear—murmuró el subjefe.

Ya no comprendía... Parecía un hombre que no sabe lo que le va a pasar. Se dirigió lentamente hacia el teléfono, de manera de impedir el paso a don Luis para que no pudiera escapar.

Don Luis retrocedió hasta el aparato, como si lo obligaran, y con una mano, descolgó el receptor, y mientras llamaba:

"Alló... alló... Saxe 2409", con la otra mano apoyada contra la pared, cortaba uno de los hilos con ayuda de una pincita que había tomado de sobre la mesa.

—¿Alló.. el 2409... es la farmacia?... Alló... el brigadier Mazeroux, de la Seguridad, ¿está en su casa?, ¿no es así? ¿Cómo? ¿Qué? ¿Qué dice usted? ¡Pero esto es horrible! ¿Está usted cierto? ¡La herida está envenenada!

Con un movimiento irreflexivo, el subjefe empujó a don Luis y tomó el receptor. La noticia de la herida envenenada lo trastornó.

—Alló... Alló... exclamó vigilando a don Luis, y ordenándole con un gesto que no se alejara... Alló... ¿Qué? Yo soy el subjefe Weber, de la seguridad... Alló.... Dice usted que el brigadier Mazeroux... Alló... Pero había, pues, con mil diablos!!...

Bruscamente soltó el aparato, miró los hilos. Advirtió la cortadura, y dándose vuelta, dejó ver una cara que expresaba muy claramente este pensamiento:

"Ya está. Me embromaste".

Perenna como a unos tres pasos detrás de él, se apoyaba tranquilamente contra la madera de la ensambladura, con la mano izquierda colocada entre su espalda y esta ensambladura.

Sonreía. Sonreía con gentileza, con una cordial bonhomía.

—No te muevas! dijo haciendo a Weber una seña con la mano derecha.

Weber no se movió. Más espantado por esta sonrisa, que lo que lo hubiera estado con amenazas.

—No te muevas, repitió don Luis con una voz inefable, y sobre todo, no temas nada... No te haré daño.

Tan sólo cinco minutos de cuarto oscuro, para el niñito que no se ha portado bien. ¿Estás pronto? Uno... dos... tres... ¡Crac!

Se separó un poco, y tocó con el dedo el botón que hacía funcionar la cortina de hierro. La pesada placa cayó. El subjefe estaba prisionero.

—Cien millones que desaparecen—dijo burlonamente don Luis.—El golpe es lindo, pero un poco caro. Adiós herencia Mornington! ¡Adiós don Luis Perenna! Y ahora, bravo Lupin, si no quieres que Weber tome la "revancha", abandona el campo. Una, dos... Una, dos... Paja... Heno...

Hablando, cerraba con llave por dentro la puerta de dos hojas que daba del primer salón a la antecámara del primer piso. Después, volviendo al gabinete de trabajo, cerró la puerta que daba de esta habitación a la sala.

En ese momento, el subjefe golpeaba la cortina de hierro con golpes redoblados, y llamaba de tal manera, que se le debía oír desde afuera, por la ventana abierta.

—No haces bastante ruido, subjefe —gritó don Luis.

Tomó su revólver, y tiró tres tiros, uno de los cuales rompió un vidrio. Luego, salió de su gabinete de trabajo por una portecita maciza que cerró cuidadosamente con llave.

Se encontró entonces en un corredor que rodeaba las dos habitaciones y que desembocaba en otra puerta que daba sobre la antecámara.

Abrió esta puerta y se escondió detrás de ella.

Atraídos por las detonaciones y por el ruido, los agentes invadieron el vestíbulo y la escalera. Cuando llegaron al primer piso, y hubieron atravesado la antecámara, como estaba cerrada la puerta del salón, sólo una salida se ofrecía a sus ojos, el corredor, en el fondo del cual, resonaban los llamamientos del subjefe. Los seis agentes se metieron en la trampa.

Cuando el último hubo desaparecido en el codo que formaba el corredor, don Luis empujó suavemente la puerta que lo escondía, y la cerró como las otras.

Los seis agentes estaban prisioneros, lo mismo que el subjefe.

—Embotellados, murmuró don Luis. Necesitarán por lo menos cinco minutos para darse cuenta de la situación, tropezar con las puertas y derribar una. Pero en cinco minutos estaremos lejos.

Tropezó con dos de sus criados que acudieron con un susto atroz: éstos eran el "chauffeur" y el "maître d'hotel". Les arrojó dos billetes de mil francos, y dijo dirigiéndose al "chauffeur":

—Pon en marcha el motor. Y que no haya nadie alrededor del coche, que pueda impedirme el paso. Dos mil francos más para cada uno, si puedo salir en el auto sin inconveniente. No pongáis esas caras de brutos.

Ya lo habéis oído. Dos mil francos más, y ya sabéis lo que [illegible] hacer si los queréis ganar. A galope, señores.

Perenna sin apurarse demasiado, siempre dueño de sí mismo, subió al segundo piso. Pero al llegar a los últimos escalones era tal la alegría que lo dominaba, que exclamó:

—¡Victoria! ¡¡El camino está libre!!

La puerta de la pequeña habitación se encontraba frente a él:

—¡Victoria! Pero no hay un minuto que perder. ¡Seguidme!

Entró.

Un juramento se estranguló en su garganta.

La habitación estaba vacía.

—

—¡Qué!—balbuceó.—¡Qué significa esto!... Se han ido... ¡Florencia!...

Ciertamente, por inverosímil que fuera la hipótesis, Perenna había supuesto hasta entonces que Sauverand poseía una llave falsa de la cerradura. Pero, ¿cómo habían podido huir los dos, en medio de los agentes?

Miró a su alrededor. En seguida comprendió.

En el hueco en que se encontraba la ventana, la parte baja de la pared que formaba como una especie de cofre muy ancho, debajo de la ventana, tenía la ensambladura superior levantada y apoyada contra los vidrios, precisamente como la tapa de un cofre. Y en la parte interior de aquel cofre abierto, se veían los primeros peldaños de una escalera muy estrecha que bajaba...

En un segundo, don Luis se acordó de la leyenda de otros tiempos... La [illegible] de su predecesor, [illegible], escondida en el antiguo [illegible] de la familia, [illegible] las investigaciones de los pesquisas, [illegible] viviendo así [illegible]

(Continuará.)

Lo que dicen las Madres agradecidas

He aquí un extracto de una de las muchas cartas que hemos recibido de estas madres:

"Mi niño tenía ampollas y luego se le pusieron en carne viva. Por indicación del médico cubrí las ampollas con los Polvos de Mennen. A las seis semanas el niño tenía la piel fresca y sana."

Los Polvos de Mennen son los únicos que debieran usarse para el cuidado de la piel de los niños. Son suaves, finos y antisépticos.

POLVOS DE MENNEN

DE TALCO BORATADO PARA EL TOCADOR

Agentes: DONNELL & PALMER
Moreno 562-566, Buenos Aires

OFERTA SIN PRECEDENTE

LOS LENTES Y ANTEOJOS ENCHAPADOS EN ORO, GARANTIDOS POR QUINCE AÑOS QUE ANTES COSTABAN $ 15 m. n. AHORA $ 5 m. n.

POR ALGUNOS DIAS SOLAMENTE

Cristal Madagascar. Mejores calidades a precios sin competencia. Examen gratis de la vista por el afamado especialista norteamericano J. S. ROBIN - (Diplomado en Norte América - Sarmiento 934, B. A.

Dr. DIMITRI, Del Hospital San Roque. Estudios en Paris y Berlín. ENFERMEDADES NERVIOSAS Y REUMATICAS (PARALISIS, NEURALGIAS, CIATICAS) Talcahuano 1123, de 2 a 4. v12

Secretas-Urinarias-Piel Dr SARACENI *Especialista: Cura rápida de enfermedades secretas. Aplica sin dolor* 606-914 De 8 a 11 a. m. y de la 9 p. m. Corrientes 1777 v16oct.

BARRERAS MONTARON GARAY 2344 - BS. AS. v31nov.

Dr. JULIAN PANELO CLINICA MEDICA Corazón, pulmones y enfermedades internas, calle CANGALLO 1871, de 1 a 2 de la tarde. v9nov.

JABON GRANJA BLANCA EL MEJOR PARA TOILETTE 20 GRANDES PREMIOS

Dr. D. ZANALDA Esmeralda 433 Consultas de 11 a 5. Cirugía. Enfermedades secretas y de señoras. Reumatismo. Rayos X. Prescripción de anteojos. perm.

Dr. BAFICO Especialista en Piel, Secretas y Génito-Urinarias. Enfermedades de señoras. Ex Director del Sanatorio de Señoras y médico de sala del Hospital Rawson. Tacuarí 719, de 2 a 7. v30o

Dr. TAVOLARO 606-914 SECRETAS Y DE LA PIEL **Dr. LOUSTALET PULMON** REUMATISMO, PARALISIS, CIATICAS RAYOS X. 9-11-3 a 6 CALLAO 158 v15

J. BONANSEA CIRUJANO DENTISTA.—Calle Moreno 990. perm.

ENFERMEDADES NERVIOSAS Dr. SANCHEZ AIZCORBE, Director del Instituto de Fisioterapia del Sanatorio Modelo. — Especialidad en el tratamiento de la Neurastenia, Epilepsia, Histeria, Debilidad general, Insomnio, Neuralgias y Parálisis, Suipacha 612. Consultas de 10 a. m. a 1 p. m. — Visitas a domicilio. v30

Tratamiento de L. RICHELET

Para todas las enfermedades de la **PIEL**, **LLAGAS de las PIERNAS; ARTRITISMO, REUMATISMO, GOTA, DOLORES,** etc., etc.

Antes de la curacion. Después de 15 dias de tratamiento.

Hemos señalado ya á los lectores de nuestro periodico, el tratamiento racional del Sr L. Richelet (farmacéutico-químico en Sedan (Francia), en lo concerniente á las enfermedades de la piel y de la sangre. A continuacion indicamos las afecciones, que mas particularmente influenciadas por este prodigioso tratamiento.

Eczemas, herpes, impétigos, acnés, sarpullidos, prurigos; rojeces, sarpullidos, psoriasis, sycosis de la barba, comezones, enfermedades del cuero cabelludo, afecciones de la nariz y oídos, llagas y eczemas varicosos de la piernas, **enfermedades sifilíticas.**

Su accion es igualmente segura en los trastornos de la circulacion en el hombre y en la mujer, y en el artritismo, reumatismo, gota, dolores, etc.

Jamás ha habido un desacierto.

Este maravilloso tratamiento, ejerce su accion tanto en el punto donde se localiza el mal como en la sangre, que la deja completamente purificada y regenerada.

El tratamiento de L. Richelet se encuentra en todas las buenas farmacias y droguerias.

Un folleto ilustrado, en lengua española, tratando de las enfermedades de la piel y artritismo, ha de ser remitido **Gratuitamente** por los depositarios á todas las personas que lo pidan.

Para obtener también gratuitamente este folleto, basta dirigirse al

Depósito general: **DROGUERIA Y FARMACIA FRANCO-INGLESA** 560, Sarmiento, 567, BUENOS AIRES.

Laboratorio: L. RICHELET, 12, rue Gambetta, SEDAN (Francia).

Pintura ideal ASBESTINA evita la humedad en las paredes, hace la madera incombustible, protege el cinc contra el calor y goteras. Ahorro de tiempo, trabajo y dinero. Pídanse prospectos gratis a F. ANDERSON, Victoria 1654. (P. Once.)

URINARIAS Y SECRETAS Dr. FERULANO, Prof. Univers. de Nápoles Dr. MALVICINO, de Turín y París 606-914 de 8 a. m. a 10 de la noche. TUCUMAN 696 v19n

Dr. JOSE DE LUCA Profesor especialista en garganta, nariz y oído. De 2 a 4, CANGALLO 1656. v30o

Dr. GRECO Profesor suplente de enfermedades de la piel y secretas y jefe de clínica de las mismas en la Facultad de Medicina y Hospital San Roque. De 2 a 4, Esmeralda 371. v8n

Fundada 1835.

Cuando Quiera Vd. Píldoras, tome las de Brandreth

Puramente Vegetales, Siempre Eficaces.

Para el Estreñimiento Crónico.

Las Píldoras de BRANDRETH, purifican la sangre, activan la digestion, y limpian el estómago y los intestinos. Estimulan el hígado y arrojan del sistema la bilis y demás secreciones viciadas. Es una medicina que segura, purifica y fortalece el sistema.

Acerque el grabado a los ojos y verá Vd. la píldora entrar en la boca.

Para el Estreñimiento, Biliosidad, Dolor de Cabeza, Vahídos, Aliento Fétido, Dolor de Estómago, Indigestion, Dispepsia, Mal del Hígado, Ictericia, y las demas enfermedades que dimanan de la impureza de la sangre, no tienen igual.

DE VENTA EN LAS BOTICAS DEL MUNDO ENTERO. B. Brandreth

Fundada 1847.

Emplastos Porosos de Allcock

Remedio universal para dolores.

AVARIOSIS se cura rápida y radicalmente con el **SIGMARSOL** que es 606 en comprimidos. Sin régimen, sin molestias, y **DISCRETO**. Se remite gratis un interesante folleto explicativo con certificados auténticos de enfermos que han sanado. Diríjase a Surrace, Rey y Colombo, Rincón 740, Montevideo — A. MEYER, Belgrano 1671, Buenos Aires.

Doctor CABAUT Especialista en enfermedades de los OJOS, ANTEOJOS, etc. Oculista del hospital Francés.—CARLOS PELLEGRINI 594. De 1 a 3. U. T. 183 (Libertad). 1p

N. PERCICH DENTISTA B. de Irigoyen 362 v3nov.

Dr. CHABROUX Diplomado en los Hospitales de París (St. Louis, Urologie, etc.) Especialista en piel, génito-urinarias y secretas del Hosp. Alvear. De 2 a 6 y de 9 a 10 p. m., Bmé. Mitre 872. v14nov.

Se compra una semifija de construcción WOLF, LENZ o GARRETT de más o menos 200 caballos efectivos de fuerza normal, con condensación de mezcla, nueva o en perfecto estado de uso. Diríjanse propuestas, con todos los pormenores necesarios, a B. S., calle Defensa 159, Bs. Aires.

DOCTOR POLITO ESPECIALISTA en enfermedades de la piel, secretas y vías urinarias. — ENTRE RIOS 624. Consultas de 4 a 8 p. m. v30

Corazón - Estómago y Pulmones Dr. Diego Davison. Ex médico interno del Hospital Real de Edimburgo. Rayos X. Consultas de 1 a 4 p. m., se mudó a la calle Bmé. MITRE 1417. v30

DR. J. INGENIEROS Enfermedades nerviosas y reumáticas Consultorio: VIAMONTE 763. v30o

Dr. O. VILA Especialista internas y nerviosas. Coraz., Pul., Estóm., Vent., Sangre, Rayos X. Electricidad, 606 o 914. Lavalle 2377, de 3 a 5, menos los sábados. U. T. 520 (Mitre). v31Enero

DR. JULIO DARNET Chacabuco 638 de 10 a 1 CLINICA MEDICA

HEMORROIDES Tratamiento radical sin operación cruenta. Doctor E. G. Figueroa. Enfermedades intestinales, estómago y abdominales. CALLAO 1316, de 4 a 6 p. m. perm.

Profesor Dr. Agote De la Facultad de Medicina. Médico jefe del Instituto Modelo de Clínica Médica de la Universidad de Buenos Aires, Hospital Rawson. Enfermedades internas y de los niños. H. trasladado su consultorio a Lavalle 1515, de 1.30 a 3.30. Examen con los rayos X. diariamente, menos los martes.

HERNIA Reducción garantida sin operación y sin molestia con el New Elastic Truss. Suave y eficaz, este aparato permite todo trabajo, no incomoda y asegura la curación progresiva de las hernias con rapidez y seguridad. S. Baer especialista, 673 SARMIENTO (1er. piso). De 9 a 11 a. m. y de 1 a 7. v28

Dr. E. S. ZEBALLOS Ha trasladado su estudio de abogado a la calle Santa Fe 1206, y lo atiende personalmente.

914 (606) Aplicaciones especiales en las enfermedades Cerebro-espinales. Afecciones secretas y de señoras. Dr. ALLIEVO, de 1 a 4, Sarmiento 1612. v3nov.

Dr. Noceti PROFESOR SUPLENTE Enfermedades de los ojos y anteojos; de 4 a 6 p. m., MAIPU 826. perm.

TARTAMUDEZ y toda dificultad en la palabra se cura sin operación. Instituto de Tartamudos, Junín 1041. De 10 a 12 y de 2 a 4. v27

Dr. ANGEL J. VILLA Cirujano del Hospital Fernández (mujeres). Partos, enfermedades de señoras y cirugía abdominal. Consultas: lunes, miércoles y viernes, de 3 a 5. Otros días, a horas pedidas. Suipacha 362, 1er. piso. U. T. 280 (Libertad).

SECRETAS Y URINARIAS Curación científica de la debilidad vital, estrecheces, vejiga y próstata. Doctor Torti. Piedras 457, de 9 a 11, de 2 a 5 y de 7 a 8 p. m. v8n

Dr. PACIFICO DIAZ Especialista en enfermedades de la piel (del Hospital de Niños y del Militar), B. Mitre 1342. De 1 a 4 p. m. v15

DR. ELIZALDE Especialista en vías urinarias, jefe de clínica del servicio de las enfermedades del riñón, próstata, vejiga, etc., en el Hospital San Roque. Consultas de 2 a 6, MAIPU 316. v8nov.

Dr. LLAMES MASSINI Profesor de partos de la Facultad de Medicina. Médico del consultorio de LA PRENSA. Jefe del servicio de partos del Hospital Fernández. Atiende especialmente enfermedades de señoras. VIAMONTE 824, de 2 a 5, menos los jueves.

PLACAS Y CORONAS De bronce artísticas para recuerdos y homenajes en tumbas. CATALOGO GRATIS PEDRO GASPAR CORRIENTES 2533, U. T. 2146, Mitre

"LOS LUTOS" Capas y tapados, última novedad C. PELLEGRINI 445—U. T. 1373 (Libertad).

AVISOS FUNEBRES

SEPELIOS

DIONISIA SCHWENT DE FRACK—q. e. p. d.—Falleció el 23 de Octubre de 1914, confortada con los auxilios de la santa religión y la bendición papal.—Su esposo Enrique Frack; sus hijos, doctor Enrique B. y Ana Frack de Tau; sus hijos políticos Teodolinda Costa de Frack y Guido Tau; sus nietos, sobrinos y demás deudos invitan a sus relaciones a acompañar los restos de la extinta al cementerio del Norte, hoy domingo 25 a las 10 a. m. En la iglesia del Pilar se dirá una misa de cuerpo presente a las 10.30. Casa mortuoria, Lavalle 1855. El duelo se despedirá por tarjeta. Se ruega no enviar coronas. Nota: En la Compañía Nacional habrá carruajes.

JUAN LUIS RESCAGLI—q. e. p. d.—Falleció el 24 de Octubre de 1914, confortado con los auxilios de la santa religión.—Sus hermanos Clara Rescagli de Camellino (ausente), Edmundo, Luis y César (ausentes); Idalia Rescagli de Risso y Celia Rescagli; sus hermanos políticos Pelegrino Camogli de Rescagli (ausente) y Pedro Risso (hijo); sus tíos, sobrinos y demás deudos invitan a sus relaciones a acompañar los restos del extinto al cementerio del Norte, hoy domingo 25, a las 4 p. m. Se ruega no enviar coronas. Unica invitación. Casa mortuoria, Victoria 865. Nota: Carruajes en la casa Mirás Hnos. y Cía.

JULIA CANTERO DE SCHARFFENORTH—q. e. p. d.—Falleció el 23 de Octubre de 1914.—Sus hijos Alinda E. de Manzano, Alfredo L., María Celia, Luis I. y Haydée Scharffenorth; su hijo político Rodolfo A. Manzano; su nieta, su padre José H. Cantero, su padre político Luis Scharffenorth, sus hermanos, hermanos políticos, sobrinos y demás deudos invitan a sus relaciones a acompañar los restos de la extinta al cementerio del Norte, hoy domingo 25 a las 10 a. m. Casa mortuoria, Larrea 1317. Nota: Carruajes en la casa Mirás Hnos. y Cía.

JOSE DANERI—q. e. p. d.—Falleció el 24 de Octubre de 1914, confortado con los auxilios de la santa religión.—Su esposa Angela Marconi de Daneri; sus hijas María Luisa y Celia Daneri y demás familia, invitan a sus relaciones a acompañar los restos del extinto al cementerio del Oeste, hoy domingo 25 a las 9 a. m. Casa mortuoria, Vieytes 1022. Nota: Carruajes en la casa Mirás Hnos. y Cía.

MANUEL RAMOS—q. e. p. d.—Falleció el 24 de Octubre de 1914.—Sus padres Manuel Ramos y Julia Dantagnan de Ramos; su abuelo Manuel Ramos (ausente); sus tíos, primos y demás deudos invitan a sus relaciones a acompañar los restos del extinto al cementerio del Oeste, hoy domingo 25 a las 2 p. m. Casa mortuoria, Defensa 361. Nota: Carruajes en la casa Mirás Hnos. y Cía.

AMARO P. CASARES—q. e. p. d.—Falleció en la Cumbre (provincia de Córdoba), el 23 de Octubre de 1914.—Sus padres Carlos Casares y Victoria S. de Casares, sus hermanas Marieta C. de Benavides, Silvia C. de Botet, María Luisa y Lola, sus hermanos Carlos A., Raúl y Tomás, su hermana política Elena S. de Casares, hermanos políticos José M. Benavides y Luis F. Botet, su abuelita Carolina C. de Casares, tíos, primos, sobrinos, demás deudos y las familia de Eduardo M. Niño invitan a sus relaciones a acompañar los restos del extinto al cementerio del Norte, hoy domingo 25 de Octubre, a las 8 a. m. La comitiva fúnebre partirá de la estación Retiro, a la llegada del tren de Córdoba. El duelo se despedirá por tarjeta. Unica invitación. Se ruega no enviar coronas. Carruajes en la empresa de Iribarne y Cía., Tacuarí 344 y sucursal Belgrano, Cabildo núm. 1878.

MAURO CABRERA—q. e. p. d.—Falleció el 24 de Octubre de 1914, confortado con los auxilios de la santa religión.—Su esposa Isabel Cabrera de Cabrera; sus hijos Mauro y Sara; su hija política Isidora Iturralde de Cabrera; sus nietos, su hermana sor Verónica Cabrera; sus hermanos políticos, sobrinos y demás deudos invitan a sus relaciones a acompañar los restos del extinto al cementerio del Norte, hoy domingo 25 a las 2 p. m. Casa mortuoria, Bella Vista 577. El duelo se despedirá por tarjeta. Unica invitación. Se ruega no enviar coronas. Nota: En la empresa de Carlos Mazza, Bella Vista 531 y Rojas 32, habrá carruajes.

JOSE CORBELLA—q. e. p. d.—Falleció el 24 de Octubre de 1914.—Su esposa Herminia Livio de Corbella; sus hijos María Corbella de Harriet, Josefina, Etelvina, Herminia y José, su hijo político Francisco Harriet; su señora madre política Josefa Corbella de Livio; sus hermanas (ausentes), hermanos políticos, sobrinos, primos y demás deudos invitan a sus relaciones a acompañar los restos del extinto al cementerio del Norte, hoy domingo 25 a las 3 p. m. Unica invitación. Se ruega no enviar coronas. Casa mortuoria, Larrea 739. Nota: Carruajes en la empresa Lázaro Costa, Rioja 280.

LEOPOLDO JANER—q. e. p. d.—Falleció el 24 de Octubre de 1914.—Su esposa María Luisa Gómez de Janer y sus hijos Delfina (ausentes) y Luis María Janer, y demás deudos invitan a sus relaciones a acompañar los restos del extinto al cementerio del Oeste, hoy domingo 25 a las 9.30 a. m. Casa mortuoria, Rivadavia 1525. Nota: Carruajes en la empresa Lázaro Costa, Rioja 280.

JOSEFA CORBETTA DE MELLI—q. e. p. d.—Falleció el 24 de Octubre de 1914.—Su esposo Pascual Melli; sus hijos Francisca, Florinda M. de Ronzoni, Antonio, Diego, María M. de Dazzi, Juan, Pedro, Carolina M. de Nessi y Sofía M. de Predinaco; sus hijos políticos, nietos, sobrinos y demás deudos invitan a sus relaciones a acompañar los restos de la extinta al cementerio del Oeste, hoy domingo 25 a las 4 p. m. Unica invitación. El duelo se despedirá por tarjeta. Casa mortuoria, Ecuador 661. Se ruega no enviar coronas. —Nota: Carruajes en la empresa Volpi.

TERESA M. DE OLIVERA—q. e. p. d.—Falleció el 24 de Octubre de 1914.—Su hijo Pedro Olivera; su hija política Carmen Blanco de Olivera y demás deudos invitan a sus relaciones a acompañar los restos de la extinta al cementerio del Oeste, hoy domingo 25 a las 3 p. m. Unica invitación. El duelo se despedirá por tarjeta. Casa mortuoria, Alvarez 451. Se ruega no enviar coronas. Nota: Carruajes en la empresa Volpi.

JOSE COEGO—q. e. p. d.—Falleció el 24 de Octubre de 1914.—Su esposa Emilia L. de Coego; sus hijos Ascensión C. de Pallano, Manuela C. de Cano, Esperanza C. de Dodero, Carmen C. de Grandi y José M. Coego; sus hijos políticos Juan Pallano, Manuel Cano, Luis Dodero y Francisco Grandi; nietos, sobrinos, primos y demás deudos invitan a sus relaciones a acompañar los restos del extinto al cementerio del Oeste, hoy domingo 25 a las 3.30 p. m. Se ruega no enviar coronas. Casa mortuoria, Bermejo 661. Nota: Carruajes en la empresa Manuel Costa y Cía., Rioja 170.

FERNANDO MUÑOZ—q. e. p. d.—Falleció el 24 de Octubre de 1914.—Su esposa y demás deudos invitan a sus relaciones a acompañar los restos del extinto al cementerio del Oeste, hoy domingo 25 a las 3.30 p. m. Casa mortuoria, 24 de Noviembre 883 (hospital Ramos Mejía). Nota: Carruajes en la empresa Manuel Costa y Cía., Rioja 170.

SAVERIO MAGDALENO—q. e. p. d.—Falleció el 24 de Octubre de 1914.—Su esposa Concepción Española; su hijo Saverio Magdaleno; su hermano Pedro Magdaleno; sus sobrinos y demás deudos, invitan a sus relaciones a acompañar los restos del extinto al cementerio del Oeste, hoy domingo 25 a las 2 p. m. Unica invitación. El duelo se despedirá por tarjeta. Casa mortuoria, Garay 2269. Nota: Carruajes en la empresa Salvador Marino y Cía., Rivadavia 3681 y Bulnes 27.

LUIS GARCIA—q. e. p. d.—Falleció en Lanús el 24 de Octubre de 1914.—Su esposa Isabel L. de García; sus hijos Antonio, Isabel G. de Mocuso, José, Isolina G. de Chaumont, Ernestina, Angela y Alfredo García; sus hijos políticos, primos, sobrinos, nietos y bisnietos, invitan a sus relaciones a acompañar los restos del extinto al cementerio de Avellaneda, hoy domingo 25 a la 1 p. m. Casa mortuoria, calle Tucumán 865 (Lanús, Este). El duelo se despedirá por tarjeta. Nota: Carruajes en la empresa Corradi, Mitre 452, Avellaneda, y José C. Paz 370, Lanús.

MARIA M. DE SERRA—q. e. p. d.—Falleció el 24 de Octubre de 1914.—Su esposo Luis Serra; sus hijos Carlos, Humberto, José Fernando, Inocencio, Graciela, Luis Gonzálico, Florinda María, Miguel y Emilia Serra; su señora madre Serafina Librante; sus padres políticos Carlos Serra e Inocencia Serra (ausente); sus hermanos Bombina M. de Pianelli y Asunta, Francisco y Juan Monico; sus hermanos políticos Alfonso Pianelli y Antonio Mesurace; tíos, primos y demás deudos invitan a sus relaciones a acompañar los restos de la extinta al cementerio del Oeste, hoy domingo 25 a las 3 p. m. Unica invitación. El duelo se despedirá por tarjeta. Se ruega no enviar coronas. Casa mortuoria Salguero 725. Nota: Carruajes disponibles en la casa de Giordano y Hno., Gorriti 3402 al 28.

LUISA DI SCANNO DE TRIPODI—q. e. p. d.—Falleció el 24 de Octubre de 1914.—Sus hijas Antonieta, Juana e Ignacio; sus hijos políticos R. Tripodi y H. Amante y demás deudos invitan a sus relaciones a acompañar los restos de la extinta al cementerio del Oeste, hoy domingo 25 a las 3 p. m. El duelo se despedirá por tarjeta. Unica invitación. Casa mortuoria, Cachimayo 162. Nota: Carruajes en la empresa González y Hno, Belgrano 2962-72.

FERMIN FAYANAS—q. e. p. d.—Falleció en Banfield el 23 de Octubre de 1914.—Su esposa Nicanora E. de Fayanas, sus hijos Gerardo, Margarita, Julio y Alcira, su señor padre Matías Fayanas, sus padres políticos José Erburu y Benita I. de Erburu, sus hermanos y hermanos políticos, sobrinos y demás deudos invitan a sus relaciones a acompañar los restos del extinto al cementerio de Lomas de Zamora, hoy domingo 25 de Octubre a las 9 a. m. Favor que agradecerán. El duelo se despedirá por tarjeta. Unica invitación. Casa mortuoria, Belgrano entre Rossetti y Piedra Buena, Banfield. Carruajes en la empresa D. Leguizamón.

JOSE RIVA.—q. e. p. d.—Falleció el 24 de Octubre de 1914.—Su esposa Dominga B. de Riva, sus hijos Margarita R. de Arrizabalaga, Julia R. de Arostegui, José, Pedro, Antonio, Manuela Isabel R. de Coggola, María L. R. de Fernández, Sara y Raúl Riva, sus hijos políticos Ignacio Arrizabalaga, José Arosteguy, Lorenza A. de Riva, Angela B. de Riva, Sabina M. de Riva, Rosa L. de Riva, Francisco Coggola y Jesús Fernández y su hermano, nietos y demás deudos invitan a sus relaciones a acompañar los restos del extinto al cementerio de Flores hoy 25 de Octubre a las 10. Unica invitación. El duelo se despedirá por tarjeta. Casa mortuoria, Carabobo 41. Se ruega no enviar coronas. Nota: Carruajes en la empresa de Luis Tarulla y Hno., Rivadavia 7206.

FRANCISCO LANZANI—q. e. p. d.—Falleció en Berazategui el 24 de Octubre de 1914.—Su suelo Juan Peraza invita a sus relaciones y amigos del extinto a acompañar sus restos al cementerio de Quilmes, hoy domingo 25 a las 2 p. m. El duelo se despedirá por tarjeta.—Servicio a cargo de la empresa de J. A. Escobar e hijo.

TERESA PESSE DE HARO—q. e. p. d.—Falleció el 24 de Octubre de 1914.—Su esposo Antonio Haro; sus hijos María Teresa, Evergista, Carlos y Sebastián Haro; su padre Luis Pesse; sus señoras abuelas Teresa Pesse y Carmen Haro (ausente); sus hermanos Juan, Secundino, Magdalena, Justo, Pedro, Angel y María Pesse; sus tíos, primos y demás deudos invitan a sus relaciones a acompañar los restos de la extinta al cementerio de Flores, hoy domingo 25 a las 2 p. m. Casa mortuoria, Arrecifes 6721. Unica invitación. Se ruega no enviar coronas. El duelo se despedirá por tarjeta. Nota: Carruajes en la empresa Rivarola, Rivadavia 6474 y sucursales, Nahuel Huapi 1431, Villa Urquiza, y avenida de Chicago 6966 (Mataderos).

PEDRO FRUMENTO—q. e. p. d.—Falleció el 20 de Febrero de 1913. — Su esposa, Dominga Pancari de Frumento invita a sus relaciones a asistir al acto de la *traslación de los restos* al sepulcro erigido a su memoria en el cementerio del Oeste, cuyo acto tendrá lugar hoy domingo 25 de Octubre, a las 3 de la tarde. v25

ATILIO RINALDI, alumno de segundo año del Nacional Bernardino Rivadavia—q. e. p. d.—Falleció el 23 de Septiembre de 1914.—Sus padres Antonio Rinaldi y Teresa P. de Rinaldi, sus hermanos Ricardo S. y Celina M., su abuelo Serafín Parpaglione, y demás deudos invitan a sus profesores y amigos y condiscípulos al acto de descubrir una placa dedicada por sus compañeros de clase a su memoria hoy domingo 25 de Octubre, a las 9 a. m., cementerio del Oeste. v25

AIDA MARIA PIAZZA—q. e. p. d.—Falleció en el Azul el 17 de Octubre de 1914. — Sus padres Félix Piazza y María Basque de Piazza; sus hermanos Arturo, Alfredo, Amadeo y Aurora Piazza de Brumana; hermanos políticos, José H. Brumana y Elena A. Brumana de Piazza; tíos, primos y demás deudos participan el deceso a sus relaciones. v25

MISAS Y FUNERALES

PAZ ESTER LABORDA—q. e. p. d.—Falleció el 10 de Octubre de 1914.—La familia invita a sus relaciones a las misas que se dirán mañana lunes 26 de Octubre a las 9 en la capilla de N. S. del Carmen.

Dr. ATILIO E. CHIOCCONI—q. e. p. d.—*Falleció el 26 de Septiembre de 1914*, confortado con los auxilios de la santa religión.—Por el eterno descanso de su alma se dirán misas gregorianas del 26 de Octubre al 24 de Noviembre a las 9 a. m. en la iglesia parroquial del Carmelo. v26

ANA REPETTO DE BEJARANO. — q. e. p. d.—Falleció el 26 de Octubre de 1908.—La familia invita a sus relaciones a las misas que por el eterno descanso de su alma, se celebrarán en la iglesia del Espíritu Santo (Salguero y Mansilla), mañana lunes 26 de Octubre, de 8 a 10 a. m. Favor que agradecerán. v26

EUGENIA VALADIER—q. e. p. d.—Falleció el 26 de Octubre de 1913.—Su familia invita a sus relaciones al funeral que en sufragio de su alma se dirá mañana lunes 26 a las 10 a. m. en la iglesia de San Nicolás de Bari. Se dirán también misas en la iglesia del Espíritu Santo, de 6.30 a 10. v26

JUANA BAUDRIX.—q. e. p. d.—Falleció el 29 de Octubre de 1913.—Sus hermanos Mercedes Baudrix de Unzué, Diego y María Baudrix y sus sobrinos, invitan a sus relaciones a las misas que en sufragio de su alma se celebrarán en la capilla de las Damas de Misericordia, Azcuénaga 1648 el jueves 29 de Octubre a las 10.30 a. m. v29

TERESA FONTANA DE EIRIN—q. e. p. d.—Falleció el 26 de Septiembre de 1914.—Su esposo Manuel Eirin, hijos, hijos políticos, su hermana Luisa Fontana (ausente), nietos y demás deudos invitan a sus relaciones al funeral que en sufragio del alma de la extinta se rezará en la iglesia de Santa Lucía mañana lunes 26 de Octubre, a las 10 a. m. Favor que agradecerán. v25

GREGORIO GARAMENDY—q. e. p. d.—Falleció el 20 de Septiembre de 1914.—Su esposa Luisa Levarone de Garamendy, su hija adoptiva María Luisa, sus hermanos, hermanos políticos, madre política, tíos, sobrinos, primos y demás deudos invitan a sus relaciones a la misa que por el eterno descanso de su alma se celebrará mañana lunes 26 de Octubre a las 9 1|2 en la iglesia de Balvanera. Favor que agradecerán eternamente. v26

BARON DE MARCHI DELLA COSTA.—q. e. p. d.—Falleció el 25 de Octubre de 1913.—Confortado con los auxilios de la santa religión y la bendición papal.—Su esposa, su hijo, su señora madre política, sus hermanos, cuñados, sobrinos, tíos, primos invitan a sus relaciones al funeral, que por su alma, se celebrará mañana lunes 26 de Octubre, a las 11 a. m., en la iglesia de Nuestra Señora de la Merced. El duelo se despedirá por tarjeta. v26

AMADA LLAMBI—q. e. p. d.—Falleció el 27 de Octubre de 1913.—Sus hermanos Adela Llambí de Woodgate (ausente), Elena Llambí de Sala y Antonino C. Llambí, su hermana política, sobrinos, sobrinos políticos y demás deudos invitan a sus relaciones a las misas de cabo de año, que por el eterno descanso de su alma, se celebrarán en la iglesia de San Nicolás de Bari, el martes 27 de Octubre de 7.30 a 10 a. m. La familia asistirá a la última misa. v26

SARA FLYNNE DE ELLIF—q. e. p. d.—Falleció el 27 de Septiembre de 1914, confortada con los auxilios de la santa religión.—Sus hijos Juan, Tomás, María E. de Dillon, Patricio, Santiago, Sara E. de Dillon y Catalina Ellif, sus hijas políticas, nietos y demás deudos invitan a sus relaciones al funeral que en sufragio de su alma se celebrará en la capilla de San Patricio (Mercedes B. A.) el martes 27 de Octubre a las 10.30 a. m. Se despedirá por tarjeta. Unica invitación. v27

IRENEO LAZARO.—q. e. p. d.—Falleció el 15 de Marzo de 1914.—MANUEL PEDRO LAZARO.—q. e. p. d.—Falleció el 4 de Marzo de 1912.—Jacinta Gómez de Lázaro, esposa y madre; sus hijos y hermanos Enriqueta, Rodolfo, Victoria, Alicia, y Federico A., sus hermanos y tíos Manuel, Enrique, Carolina L. de Sompron, Silvano L. de Báez, Adriana L. de Alegre y Ascensión Lázaro, sobrinos, primos y demás deudos invitan a sus relaciones al funeral que por el eterno descanso de sus almas se celebrará en la basílica de San José de Flores el martes 27 de Octubre a las 9 a. m. Habrá misas desde las 6.30 a. m. Favor que agradecerán eternamente. El duelo se despedirá por tarjeta. v27

SECCION REMATES

Bravo Barros & Cía.

AVISOS NUEVOS

HOY — BERNARDO DE IRIGOYEN 1433 al 39. Judicial. Entre Pavón y Garay, sobre la plaza y estación Constitución, 1.315 varas cuadradas con construcciones. Base pesos 124.389.60. A plazos. HOY a las 3, en la misma propiedad.—BRAVO BARROS y Cía. 1p

HOY — AVENIDA RIVADAVIA 4904. Dos fracciones de 1423 y 1426 varas cuadradas, entrando en una de ellas un chalet frente a la quinta de Lezica y al lado del palacio del doctor Videla Dorna. A una cuadra de la avenida José María Moreno y a tres de las avenidas La Plata y Río de Janeiro y de las estaciones del subterráneo. Base pesos 40 la vara. A plazos. HOY a las 4 allí mismo.—BRAVO BARROS y Cía. 1p

HOY — CASA GARAY 3115 Entre General Urquiza y 24 de Noviembre. A dos cuadras de la avenida Chiclana y a cuatro de la de San Juan. Base pesos 9.500. HOY a las 2.30 en la misma propiedad. —BRAVO BARROS y Cía. 1p

HOY — VENEZUELA 1485 y 1487. Entre Sáenz Peña y San José. Propiedad en perfecto estado, comprende una casa de negocio en la planta baja y una casa de familia en altos. Base pesos 30.000. HOY a las 4 en la misma propiedad.—BRAVO BARROS y Cía. 1p

HOY — CASA CENTRAL EN Flores. A largos plazos. Calle Morón 2673 entre Condarco y Terrada. A dos cuadras de Avellaneda y a cinco de la estación del ferrocarril Oeste. Base pesos 20.850, de la que se deducirá una hipoteca de pesos 18.500, pagadera en mensualidades. HOY a las 2 en la misma propiedad. —BRAVO BARROS y Cía. 1p

HOY — GUARDIA VIEJA 3460 al 62. Judicial. Entre Bulnes y Salguero. Terreno con construcciones. A dos cuadras de Corrientes y a cuatro de Córdoba. Base pesos 16.000. HOY a las 2 en la misma propiedad.—BRAVO BARROS y Cía. 1p

HOY — CASA EN FLORES— Judicial. Calle Caracas 1022 entre Neuquén y Franklin (adoquinado al frente). A dos cuadras de Boyacá, a una de Gaona y a cinco de Avellaneda. Base 15.573.32 pesos. A largos plazos. HOY a las 2.30 en la misma propiedad.—BRAVO BARROS y Cía. 1p

HOY — CASA ISABEL LA Católica 440. Entre Pinzón y Aristóbulo del Valle. A una cuadra de la avenida Montes de Oca. Produce pesos 1.560 al año. Base pesos 14.000. A plazos. HOY a las 4, en la misma propiedad.—BRAVO BARROS y Cía. (1p

HOY — EN BELGRANO — Judicial. Muy central. Blandengues 2021 entre Echeverría y Juramento. Un stud con comodidades para familia. A dos cuadras de la estación del F. C. C. A. de la avenida Vértiz y de la barranca. Base pesos 12.000. HOY a las 3, en la misma propiedad.—BRAVO BARROS y Cía. 1p

HOY — TERRENOS EN EL Caballito. Judicial. Dos lotes bien situados. Bella Vista al llegar a Canalejas al lado del número 729. A media cuadra de Neuquén y a dos de Gaona. Base pesos 12.25 la vara. A plazos. HOY a las 3, allí mismo.—BRAVO BARROS y Cía. 1p

HOY — 24 DE NOVIEMBRE 1550. Entre Garay y Pavón. Edificio antiguo en muy lindo terreno: 13v58 por 36 varas 87. A dos cuadras de la avenida Chiclana y a cuatro de San Juan. Base pesos 13.000. HOY a las 2 en la misma propiedad.—BRAVO BARROS y Cía.

HOY — TERRENO al SUR— Calle Constitución entre Castro y Quintino Bocayuva. 472 varas cuadradas en un barrio completamente edificado. A dos cuadras de San Juan y a tres de Boedo y Avenida La Plata. Base pesos 9 la vara. HOY a las 3 en el mismo terreno.—BRAVO BARROS y Cía. 1p

*HOY — CASA EN AVELLA*neda. A largos plazos. Calle Santa Fe esquina a una sin nombre. A cuatro del tranvía a Lanús y a siete del de Villa Barceló. Base pesos 5.000. HOY a las 3, en la misma propiedad. —BRAVO BARROS y Cía. 1p

HOY — TERRENO AL SUR Judicial. Avenida Vernet esq. Pasaje Abarracín, 1.155 v. c. a tres cuadras de la avenida La Plata, a cinco de Directorio y a 20 metros de Asamblea. Base pesos 7.125. 7.125. HOY a las 2, allí mismo.—BRAVO BARROS y Cía.

CASA EN VILLA URQUIZA. Central. Guanacache 5764 y 5770 entre Alzurrúa y Ceretti. Tranvía 96 al frente, a cinco cuadras de la estación del F. C. C. A. y a seis de Triunvirato y del tranvía Lacroze. Edificio moderno, con jardín y garage. Base 17.000 pesos. El comprador podrá continuar con una hipoteca de 10.000 pesos que vence el 30 de Marzo de 1916, al 8 por ciento de interés, por semestres adelantados. EL DOMINGO 1.° de Noviembre a las 3.30 en la misma propiedad. 20 varas por 81v51 y 31v56. Ad Corpus, Hall, sala, comedor, tres dormitorios, baño, cocina, galería de cristales, jardín, garage y fondo. Visítese. Títulos perfectos. Informes, 351 San Martín 361.—BRAVO BARROS y Cía. o23

CASA POR $ 6.000. EN MUY lindo barrio, y en buen estado. Calle Querandíes 4477 al lado mismo de la esquina de la avenida Río de Janeiro y del tranvía eléctrico. A dos cuadras al Norte de la avenida Rivadavia y de la estación del subterráneo y a dos cuadras también de la avenida Díaz Vélez. Con adoquinado pago, aguas corrientes y plano de cloacas aprobado. Base definitiva, pesos 6.000. Produce 80 pesos mensuales, esto es, 960 pesos al año. EL DOMINGO 8 de Noviembre, a las 4 en la misma propiedad. Mide 10 varas por 18v78 en un costado, 17v13 en otro y 10v02 en el contrafrente. Ad Corpus. Consta de sala, dos habitaciones principales, pieza de servicio, cocina y dependencias. Frente imitación piedra, zaguán revestido de mayólicas, cielorrasos de yeso, empapelados, pisos de pino tea y patio de mosaico. Visítese de 1 a 4. Títulos perfectos. Informes, 351 San Martín 361.—BRAVO BARROS y Cía. 1p

CASAS

CASA GARAY 3115 — ENTRE General Urquiza y 24 de Noviembre. A dos cuadras de la avenida Chiclana y a cuatro de San Juan. Base pesos 9.500. EL DOMINGO 25 de Octubre a las 2.30 en la misma propiedad. 11v16 por 18v93 en un costado, 21v32 en otro y 12v98 en el contrafrente. Ad corpus. Comedor, tres habitaciones, baño, cocina, pieza de servicio y patio de mosaico. Visítese. Títulos perfectos. Informes, 351 San Martín 361.—BRAVO BARROS y Cía. o18

Suspendido por orden judicial

MORENO 1886 — JUDICIAL Entre la avenida Entre Ríos y Pozos. Edificio de tres pisos. Para renta. Local para negocio, una amplia casa habitación distribuida en dos pisos y nueve departamentos. Juez doctor Estrada, secretario Victorica. Juicio Pedro Vasena e hijos con Isabel M. de Carrasco. Base $ 181.048.56. EL DOMINGO 25 de Octubre a las 4, en la misma propiedad. La construcción no está terminada. El terreno mide, 11m09 (12v90) por 58m02 (67v) en el costado Este; teniendo en el costado Oeste a los 29m 80 (34v41) de la calle un martillo en contra de 3m71 (4v28) que termina en el contrafrente donde tiene 8m05 (9v29). Superficie 569.05 m. c. (758.77 v. c.) BAJOS: Gran local y dos habitaciones. CASA HABITACION — Primer piso: hall, escritorio, sala, salón, comedor, vestíbulo, una habitación, cocina, antecocina, despensa y cuarto de planchar. Segundo piso: galería del hall, siete habitaciones, tres baños y tres piezas de servicio. En la azotea existe un departamento independiente de tres piezas, baño y una piecita. Los departamentos tienen 3 piezas, baño y cocina cada uno. Una vez terminados los detalles de la edificación podrá obtenerse muy buena renta. 8 ojo a cuenta de precio y 2 ojo de comisión. Informes y planos, 351 San Martín 361. — BRAVO BARROS y Cía.

Bernardo de Irigoyen 1433|39. Judicial. Entre Pavón y Garay. Sobre la plaza y estación Constitución. 1.315 v. c. con construcciones. Lo más indicado para una gran casa de renta, para un teatro, cinematógrafo o cualquier vasto proyecto arquitectónico. Juez doctor Klappenbach, secretario Espeche, juicio Caja de Crédito Hipotecario con el concurso de don Víctor M. Decto. Base pesos 124.389.60. El comprador podrá continuar con una hipoteca a favor de la Caja de Crédito Hipotecario por pesos 50.000 oro sellado al 8 1|2 ojo de interés anual, hasta el 29 de Diciembre de 1916, en las condiciones en que dicha sociedad efectúa sus contratos. EL DOMINGO 25 de Octubre a las 3, en la misma propiedad. 16m19 (18v70) por 60m92 (70v35). Superficie 986.58 m. c. (1.315.51 v. c.) 8 ojo a cuenta de precio y 2 ojo de comisión. Informes, 351 San Martín 361.—BRAVO BARROS y Cía. o8

Casa quinta Rivadavia 4909. — 2.850 varas. — En dos fracciones. — Frente mismo a la quinta de Lezica y al lado del palacio del doctor Videla Dorna. A 1 cuadra de José María Moreno y a 3 de las de La Plata, Río de Janeiro y de las estaciones del subterráneo. Base $ 40 la vara cuadrada. Mitad al contado y mitad a un año de plazo, con garantía hipotecaria y 8 ojo de interés anual, por semestres anticipados. EL DOMINGO 25 de Octubre a las 4, allí mismo. Cada fracción mide 16v56 por 85v53 y 86v26. Superficies: 1.423 y 1.426 varas cuadradas. El chalet consta de planta baja con escritorio, sala, comedor con estufa, antecomedor, 2 piezas, toilette y corredor con espejos y zócalos. Planta alta: 5 habitaciones, toilette, jardín d'hiver y 2 terrazas. Mansarde: 3 piezas, cuarto de baúles y baño. Subsuelo: Cocina con económica, despensa y montaplatos. Desocupada. Puede visitarse a toda hora. Títulos perfectos, informes y planos, 351 San Martín 361.—BRAVO BARROS y Cía. o16

CASA CENTRAL EN FLORES.—A largos plazos, calle Morón 2673. Entre Condarco y Terrada. A 2 cuadras de la avenida Avellaneda y a cinco de la estación del F. C. O. Base, $ 20.850. El comprador podrá pagar su importe al contado, o celebrar un contrato de promesa de venta con el Banco El Hogar Argentino por la suma de 18.500 $, pagaderos en mensualidades de $ 175.75 por amortización e intereses, abonando solamente al contado el saldo del precio. EL DOMINGO 25 de Octubre, a las 2 p. m., en la misma propiedad. 10 varas por 35. Ad corpus. Zaguán, vestíbulo, sala, comedor, 3 habitaciones, cuarto de baño, cocina y una pieza para servicio en altos, patio de mosaico y molino. Títulos perfectos. Las escrituras deberán otorgarse por ante el escribano que designe el Banco mencionado. Informes, 351 San Martín 361.—BRAVO BARROS y Cía. o18

Suspendido por orden judicial

CASA EN PALERMO. JUDICIAL. Calle Soler 5775 entre Bompland y Carranza. (Adoquinado al frente). A cuatro cuadras de la avenida Santa Fe. Juez doctor Klappenbach, secretario Espeche. Juicio Augusto Estevenet con Paula Alarcón de Avalos. Base pesos 5.000. EL DOMINGO 25 de Octubre a las 3, en la misma propiedad. 7m79 (9v), por 24m56 (28v36). El edificio no está terminado, consta de sala, comedor, tres piezas, baño, pieza de *servicio*, cocina y patio. 8 por ciento a cuenta de precio y 2 ojo de comisión. Informes 351 San Martín 361.—BRAVO BARROS y Cía. o10

VENEZUELA 1485 Y 1487 — Entre Sáenz Peña y San José. Edificio moderno, constituido por una casa de negocio en la planta baja y una casa de familia en altos. Base pesos 30.000. EL DOMINGO 25 de Octubre a las 4 en la misma propiedad. 6v25 por 29v25. Ad corpus. Bajos, local, 1 pieza, cocina y patio. Desocupadas. Ha producido, hasta hace poco, pesos 200 mensuales. Puede visitarse de 1 a 4. Altos, vestíbulo, sala, comedor, dos habitaciones, pieza de servicio, baño, cocina y corredor de mosaico cubierto de cristales. Produce pesos 170 mensuales. Visítese. Títulos perfectos. Informes, 351 San Martín 361.—BRAVO BARROS y Cía. o18

24 DE NOVIEMBRE 1550 — Entre Garay y Pavón. Edificio antiguo. A dos cuadras de la avenida Chiclana y a cuatro de San Juan. Base pesos 13.000. EL DOMINGO 25 de Octubre a las 2 en la misma propiedad. 13v58 por 26v87 en un costado; 34v42 en otro y 11v45 en el contrafrente. Ad corpus. Tres habitaciones de material, una de madera, cocina, patio de mosaico, cielos rasos de yeso y pisos pino de tea. Visítese. Títulos perfectos. Informes, 351 San Martín 361.—BRAVO BARROS y Cía. o18

Casa Isabel la Católica 440. — Entre las de Pinzón y Aristóbulo del Valle. — A una cuadra de la avenida Montes de Oca. Base, pesos 14.000. Produce pesos 1.560 de renta al año. El comprador deberá continuar con una hipoteca de 10.000 pesos que vence el 30 de Mayo de 1916 al 10 ojo de interés pagadero por trimestres adelantados. EL DOMINGO 25 de Octubre a las 4, en la misma propiedad. 20 varas por 16v65 Ad corpus. Comedor, tres habitaciones, baño, cocina, pieza de servicio, patio y 2 piezas de madera. Títulos perfectos. Informes 351 San Martín 361.—BRAVO BARROS y Cía. o18

13 CASAS EN SAN MARTIN —Judicial. Paraje conocido por Villa Progreso. A tres cuadras de la parada del tranvía Lacroze que va al centro de San Martín y en sitio alto y bien poblado. Calles Pedernera, San Bernardo y Ombúes. Orden del señor juez de comercio doctor Alberto Estrada, secretario doctor M. Grandoli. Juicio seguido por el Banco El Hogar Argentino con los señores Isidoro Sigal, Menasel Sigal y Jaime Schkolnik. Bases, pesos 2.933.33 a $ 5.040.66. Los compradores podrán tomar una hipoteca a favor del referido Banco por las sumas que se establecen en el detalle respectivo y en las condiciones que dicho establecimiento efectúa sus préstamos. Los servicios hipotecarios se hacen mensualmente, en la siguiente proporción por cada $ 1.000; por préstamos de la serie A $ 10.67 por amortización e intereses; préstamos de la serie B, $ 8.67. EL DOMINGO 1.° de Noviembre, a las 3 de la tarde, en las mismas propiedades.

DETALLES

Frente a la calle General Pedernera entre San Bernardo y Los Andes. Casa número 3, 8m17 por 43m30. Sala de negocio al frente, dos piezas, una chica, galería, baño, cocina y w. c. Base, $ 5.040.66. Hipoteca pesos 5.000. Número 4, iguales dimensiones que la anterior, negocio al frente, dos piezas, baño, cocina y w. c. Base, $ 4.040.66. Hipoteca pesos 4.000.

Número 5, 8m66 por 25m98, dos piezas, una chica con galería, baño, cocina y w. c. Base, $ 2.933.33. Hipoteca $ 2.750.

Frente a la calle San Bernardo entre General Pedernera y Ombúes:

Números 7, 8, 9 y 10, cada una de 8m66 por 29m87, dos piezas, una chica con galería, baño, cocina y w. c. Bases de cada una $ 2.933.33. Hipoteca de cada una, pesos 2.750.

Frente a la calle Ombúes entre San Bernardo y Los Andes:

Números 11 y 12. Tienen cada una 8m66 por 25m98 e igual edificación que las anteriores. Base de cada una $ 2.933.33. Hipoteca $ 2.750 c|u.

Números 13, 14, 15 y 15. Mide cada una 8m66 por 43.30, siendo su edificio igual el de las anteriores. Base por cada una, pesos 3.083.33. Hipoteca 3.000 $ cada una. Todas las casas están edificadas con material asentado en barro, revocadas interior y exteriormente y tienen pisos de pino de tea; cielos rasos de yeso, galerías con pisos de mosaicos, techos de hierro galvanizado, carpintería de cedro y pino, pozo a bomba y cerco de alambre tejido. Las escrituras deberán otorgarse por ante la oficina del escribano señor Horacio J. Ferrari. 5 por ciento a cuenta de precio y 2 por ciento de comisión. Informes, San Martín 361, Buenos Aires.—BRAVO BARROS y Cía. o23

CASA EN AVELLANEDA — Por orden del Banco El Hogar Argentino. Calle Santa Fe, esquina a una calle sin nombre. A cuatro cuadras del tranvía a Lanús y a 7 del de Villa Barceló. Paraje rodeado de edificación. Base pesos 5.000 pudiendo el comprador continuar con una hipoteca de 4.750 pesos, reducida hoy a pesos 4.332.52, pagadera en mensualidades de pesos 47.17 por amortización e intereses. El comprador abonará al contado la diferencia que resulte entre la suma a que está reducida la hipoteca y el precio que se obtenga en el remate. EL DOMINGO 25 de Octubre a las 3, en la misma propiedad. 20v93 a Santa Fe por 22v12 a la otra calle. Ad corpus. Sala, dos habitaciones, corredor, bomba y cerco de alambre. La construcción no está aun terminada, pues faltan algunos detalles de carpintería. Visítese. Títulos perfectos. Escrituras por ante la oficina del escribano que el Banco determine. Informes 351 San Martín 361.—BRAVO BARROS y Cía. o18

Casa en Flores. — Judicial. — Calle Caracas 1022, entre Neuquén y Franklin. (Adoquinado al frente). A dos cuadras de Boyacá y del tranvía, a una de Gaona y a cinco de Avellaneda. Juez doctor Klappenbach, secretario doctor Figueroa Alcorta, juicio Sociedad Anónima Banco Argentino de Hipotecas y Edificación con Modesta Ocampo de Durán. Base pesos 15.573.32. El comprador podrá tomar en hipoteca pesos 8.000 a 17 años de plazo, pagadera en mensualidades de pesos 80 cada una, por amortización e intereses, debiendo pagar el excedente hasta el precio de venta, al contado. EL DOMINGO 25 de Octubre a las 2.30 en la misma propiedad. 8m66 (10 varas) por 32m77 (37v84) en un costado y 32m01 (37 varas) en otro. Verja y jardín al frente, comedor, tres habitaciones, baño, pieza de servicio, cocina y galería de mosaico. Visítese. 8 ojo a cuenta de precio y 2 ojo de comisión. Informes 351 San Martín 361. —BRAVO BARROS y Cía. o10

En el centro de Belgrano. — Judicial. — Blandengues 2021 (antes 2025), entre Echeverría y Juramento. Un stud con comodidades para familia. A 2 cuadras de la estación del F. C. C. A., de la avenida Vértiz y de la barranca y a cinco del Hipódromo Nacional. Juez doctor Jerónimo Baiarino, secretario doctor Modestino C. Pizarro, juicio Francisco Alcuaz contra José M. Quintana. Base pesos 12.000. EL DOMINGO 25 de Octubre a las 3 p. m. en la misma propiedad. Mide 8m66 (10 varas) por 37m28 (43 varas). Stud con 7 boxes, corredor, altillo, depósito y una casa con entrada independiente con dos habitaciones, baño, cocina y dependencias. Visítese. 8 ojo a cuenta de precio y 2 ojo de comisión. Informes 351 San Martín 361. —BRAVO BARROS y Cía. o10

PERU 972. JUDICIAL—Entre Estados Unidos y Carlos Calvo. Propiedad en perfecto estado. Local para negocio y una casa para vivir. Juez doctor Padilla, secretario doctor Bollini, juicio seguido por el Banco Hipotecario Franco-Argentino, en el expediente núm. 2553. Base, pesos 50.000. EL MIERCOLES 28 de Octubre, a las 4, en la misma propiedad. 7m57 por 55m42 (8v75 por 64 v.) Salón, comedor, 11 habitaciones, baño, cocina, 4 patios, sótano, parral y pileta. Visítese. 10 ojo a cuenta de precio y 2 ojo de comisión. Informes, 351 San Martín 361.—BRAVO BARROS y Cía.

CASA EN AVELLANEDA — Judicial, calle Giribone 839 y 841, entre Fraga y Rivero. Con adoquinado al frente, a una cuadra del tranvía del puerto, a tres de la avenida Pavón y del tranvía 102 y a cuatro de la estación Avellaneda, del F. C. S. Juez doctor Bunge, secretario Etchegaray. Testamentarías de Julio, Angel y Santina Foguini y Angela Bonolli. Base, pesos 13.400. EL DOMINGO 1.° de Noviembre, a las 3 en la misma propiedad. 9m38 (11v23) por 56m10 (64v78) y 9m80 (11v31) en el contrafrente. Sala, cuatro piezas y tres cocinas de cinc. 8 ojo a cuenta de precio y 2 ojo de comisión. Informes, 351 San Martín 361.—BRAVO BARROS y Cía. o24

TERRENOS

TERRENO AL SUR — CALLE Constitución entre Castro y Quintino Bocayuva. El único terreno sin edificar en esa cuadra. A dos cuadras de la avenida San Juan y a tres de las de Boedo y La Plata. Base pesos 9 la vara cuadrada. EL DOMINGO 25 de Octubre a las 3, allí mismo. Queda entre los números 3930 y 3968. 10 varas por 47 en un costado y 47v56 en otro. Superficie 472.50 v. c. Títulos perfectos. Informes y planos 351 San Martín 361.—BRAVO BARROS y Cía. o18

*JUDICIAL — 24 DE NO*viembre 22—Al lado de la esquina de Rivadavia. *Con afirmado de asfalto.* Terreno de muy lindas dimensiones. A dos cuadras de la plaza del Once. Juez doctor Bunge, secretario doctor Etchegaray. Juicio división de condominio José Ciarlo con Federico Roffo y sucesión de Angel Beatti. Base, pesos 59.24 los 75 decímetros cuadrados o sea la vara cuadrada. EL DOMINGO 1.° de Noviembre, a las 4 de la tarde, en el mismo terreno. 15m59 (18 varas) por 8m66 (10 varas). Superficie 143 m. c., (190.67 v. c.) 8 por ciento a cuenta de precio y 2 por ciento de comisión. Informes, 351 San Martín 361.—BRAVO BARROS y Cía. o24

*TERRENOS EN EL CABA*llito. Judicial. Dos lotes bien situados. Avenida Bella Vista (con adoquinado y tranvía) al llegar a Canalejas, al lado del número 729. A media cuadra de Neuquén y a dos de la Avenida Gaona. Juez, doctor Bunge, secretario doctor Rawson. Venta ordenada en un juicio seguido por el señor José Valle, en el expediente número 1111. Base, $ 12.25 por cada 75 decímetros cuadrados, ó sea la vara cuadrada. Si el comprador lo desea, podrá tomar en hipoteca $ 8.000 por cada lote, a dos años de plazo y 10 ojo de interés anual, pagadero por semestres adelantados. EL DOMINGO 25 de Octubre a las 3 de la tarde, en los mismos terrenos. Cada uno mide 7m79 por 44m01 (9 varas por 50v82). Superficies, 343.01 m. c. (457.38 varas cuadradas). Escrituras ante la oficina del señor Héctor Castañeda. 8 por ciento a cuenta de precio y 2 por ciento de comisión. Informes y planos, 351 San Martín 361.—BRAVO BARROS y Cía. o23

CAMPOS

CHACRA en HURLINGHAM A 20 cuadras al Oeste de la estación, a 15 del pueblo Bella Vista, próxima al camino a Morón. 23 hect. 71 ár campo especial, para todo destino. Lindando con la cancha de Polo. Base definitiva pesos 760 la hectárea, pudiendo continuar el comprador con una hipoteca de pesos 15.000 que vence el 13 de Septiembre de 1915 al 12 ojo de interés. ¡Se compra, pues, con 1.660 pesos al contado! EL MARTES 27 de Octubre a las 5 p. m., en nuestra casa, 351 San Martín 361. Linda con la cancha de Polo, doctor P. C. Díaz N. Quirno, doctor Beláustegui y Herederos de J. Castex. Está formada por dos fracciones más o menos iguales, que dar frente a calles. Para chacras o criaderos, es tierra inmejorable. Informes, 351 San Martín 361.—BRAVO BARROS y Cía.

EN NEUQUEN. JUDICIAL. —2.500 hectáreas en la sección XXVIII, a cinco leguas al Norte del río Neuquén. Juez doctor F. Klappenbach, secretario C. Senatz. Venta ordenada en el juicio seguido por Tomás B. Fair en el expediente número 6872. Sin base. EL JUEVES 29 de Octubre, a las 3 p. m., en nuestra casa, 351 San Martín 361. Está ubicado en el ángulo NO. del lote 10, fracción D, sección XXVIII. Linda al Norte con el lote 1, al Este y Sur, con el resto del lote 10 del señor Juan Girondo y al Oeste con el lote 6, fracción 8, sección XXXI. 8 ojo a cuenta de precio, 2 ojo de comisión. Informes, 351 San Martín 361.—BRAVO BARROS y Cía. o16

Chacras en Tandil. Judicial. —Parte del antiguo establecimiento "Los Manantiales". A 30 cuadras aproximadamente, al Norte de la estación Iraola, del F. C. S. y a media hora de Tandil. 227 hectáreas en 3 lotes de 75 hectáreas cada uno. Orden del señor juez doctor M. Mackinlay Zapiola. Secretario doctor José M. Laurel. Testamentaría de don Pedro Argüas. Base, 220 $ la hectárea.
EL MARTES 27 de Octubre, a las 3, en nuestra casa, 351 San Martín 351, Buenos Aires. Lindan por el NO. con los lotes 1 al 8, al SE. y NE. con Pedro Chilibroste y al SO. con Estanislao Mendiberry. Son tierras especiales para ganadería y agricultura, con pastos abundantes y agua excelente. Títulos en autos. Las escrituras deberán otorgarse por ante el escribano señor Rafael M. Bartomeu. Informes y planos, 351 San Martín 351.—BRAVO BARROS y Cía. o18

EN GENERAL BELGRANO
Sin base. Judicial. Fracción de los que formaban parte del establecimiento San José, a legua y media de la estación Gorchs y a 15 cuadras de una parada del F. C. Sur. Juez doctor J. C. Lagos, secretaría A. Barraquero. Juicio seguido por don Martín Carlos Suárez con León Maiz. Venta sin base, al mejor postor.
EL SABADO 31 de Octubre a las 3 de la tarde, en nuestra casa, 351 San Martín 351, Buenos Aires. Linda por el NO. con Rosellón y por los demás rumbos con campos de la sucesión de don Primitivo González. Está alambrado por sus cuatro costados con siete hilos, postes de ñandubay y quebracho y varillas de hierro y quebracho blanco. Tiene una población de barro y un jagüel. El agua es buena y se halla entre 3 y 6 metros de profundidad y tiene abundantes pastos tiernos, circunstancia que permite dedicarlo a agricultura, o ganadería con resultados ventajosos. Se visita por la estación Gorchs. 8 por ciento a cuenta de precio. Comisión 2 por ciento. Informes y planos, 351 San Martín 351.—BRAVO BARROS y Cía. o32

CAMPO EN SAN LUIS —
Judicial. 1.851 hectáreas en el departamento Alto Grande, especiales para ganadería y agricultura. A dos leguas al NO. y al NE., respectivamente, de las estaciones Alto Grande y La Cumbre, del ferrocarril al Pacífico y a 35 kilómetros al Este de la ciudad de San Luis. Orden del señor juez doctor González del Solar, secretaría, Arrotea Molina. Juicio Banco Hipotecario Sud Americano contra don Martín Silvano. Base, 20 pesos la hectárea.
EL SABADO 31 de Octubre, a las 3 de la tarde, en nuestra casa, 351 San Martín 351, Buenos Aires. Linda al norte con Silvestre Sosa y la sucesión de don Ruperto Aguilera, al Sur y al Este con don Víctor Endeiza, al Oeste con la sucesión de don José Rodríguez. Es campo quebrado con agua potable a 15 y 20 metros de profundidad y variados pastos naturales. Se visita por la estación Alto Grande. 8 por ciento a cuenta de precio. Comisión 2 por ciento. Informes y planos, 351 San Martín 351, Buenos Aires.—BRAVO BARROS y Cía. o23

EN LA PAMPA CENTRAL.
—Judicial. 10.000 hectáreas en la sección XIX, lote 18 de la fracción A. Especial para ganadería. Orden del señor juez doctor Repetto, secretario doctor Mackinlay Zapiola. Juicio Sociedad Anónima La Ibero Platense, con Raúl Sánchez. Base, $ 12 la hectárea.
EL JUEVES 29 de Octubre, a las 3, en nuestra casa, 351 San Martín 351, Buenos Aires. En los planos figura a nombre de Raúl Sánchez. 8 ojo a cuenta de precio y 2 ojo de comisión. Informes, 351 San Martín 351.—BRAVO BARROS y Cía. o13

"LA POCHOLA", en Anguil.
Judicial.—Una legua de campo excepcional para ganadería y agricultura. En la sección 2a. de la Pampa Central, a cinco leguas al Norte de la estación Anguil, del F. C. O. y en medio de importantes colonias. Con alambrados, poblaciones y alfalfares. Orden del señor juez doctor Arturo Seeber, secretario J. M. Cabrera. Juicio seguido por el Banco Hipotecario Transatlántico contra los señores Miguel Nemesio y Juan Camilo Molinero. Base, $ 129.000. El comprador podrá continuar con una hipoteca de $ 39.300 oro sellado ($ 90.000 m|n.) a cinco años de plazo e interés de 9 ojo anual, debiendo convenir previamente, las condiciones por su intermedio.
EL JUEVES 29 de Octubre, a las 3 p. m. en nuestra casa, 351 San Martín 351, Buenos Aires. Forman parte del lote 24, de la fracción A, sección 2a, y corresponde a los lotes 1, 2, 7 y 8 de un plano especial encerrando una superficie de 2.501 hectáreas, 47 áreas, 92 centiáreas. Linda al Norte con Pablo Castet y Santamarina e hijos; al Este con Juan Renacco; al Sur, F. M. Malvicino, Ignacio Bachi y al Oeste, Santamarina e hijos y C. Coltrenare. Se halla alambrado en su perímetro y dividido en 3 potreros. Tiene una población de 2 piezas de madera, cocina, 2 jagüeles y alrededor de 500 hectáreas sembradas de alfalfa. 8 ojo a cuenta de precio. Comisión, 2 ojo. Informes 351 San Martín 361.—BRAVO BARROS y Cía. o13

Los CAMPOS de SANTA FE.
—Judicial. A plazos. 39.000 hectáreas en la región de las grandes colonias agrícolas de aquella provincia. A 3 cuadras de la estación Rams, entre ésta y la de "Las Avispas", del F. C. C. N., a 10 al Norte aproximadamente de Hersilia, del F. C. C. A. y a 167 kilómetros del puerto de Santa Fe. Orden del señor juez doctor R. Repetto, secretario doctor E. Pizarro. Juicio seguido por don Fortunato Gentile contra don Pedro Gigante. Base, $ 510.774.33, que corresponde a $ 17.60 la hectárea. El comprador podrá tomar en hipoteca, la suma de pesos 200.000, a tres años de plazo, con garantía del mismo campo, e interés de 8 ojo anual, pagadero por semestres anticipados.
EL JUEVES 5 de Noviembre, a las 3 p. m. en nuestra casa, 351 San Martín 351 (Bs. Aires). Está en el departamento 9 de Julio. Linda con los señores J. M. Rosa y otros, Alfredo G. Malbrán, Juan Boineux, Vadillo y Del Río, R. Escalante Posse, Luis Payola y las colonias Polux, Celia y La Verde. Superficie: 29.011 hectáreas, 53 áreas y 61 centiáreas. Existen las siguientes poblaciones: casa del administrador, que es un edificio grande, con paredes de madera y barro, cubierto de hierro galvanizado, con instalaciones para vivienda y casa para negocio. Actualmente, una parte está ocupada por la oficina de correos y telégrafos de la Nación; otra casa antigua de material, compuesta de 5 piezas y dependencias que puede ser refaccionada a poco costo. Hay un potrero como de 200 hectáreas, que es la única parte alambrada que existe en todo el campo. Son tierras que por su ubicación y sus condiciones generales, se prestan para la formación de colonias agrícola-ganaderas, encontrándose en algunos puntos, agua dulce a 3 y 5 metros de profundidad y pastos de buena calidad. Se visitan por la estación Rams, 8 ojo a cuenta de precio. Comisión. 2 ojo. Informes y planos, 351 San Martín 361, B. Aires.—BRAVO BARROS y Cía. o24

Nicolás A. Novellino

ALTOS Y BAJOS, CASTRO 1697 esquina Inclán 3901|05. Distribución:
BAJOS—Gran salón ocupado por almacén, sala, 1 pieza, 1 cuartito, patio mosaico, etc. Alquiler 170 $, con contrato, incluso armazones.
ALTOS—Cuatro lindas salas, cocina, w. c., escalera mármol, cuarto servicio, etc. Desocupado. Es moderna. Base, $ 27.000.
EL DOMINGO 25 de Octubre, a las 4. Comisión, 2 ojo. Seña, 8 ojo. Informes, Inclán 3363. v25

Julio C. Battaglini

(De la firma Liberatore y Battaglini)

*EL SABADO 7 DE NOVIEM*bre, a las 4 p. m., en mi escritorio, Alsina 412 y de acuerdo con el siguiente EDICTO JUDICIAL
Por disposición del señor juez de primera instancia en lo civil de la capital de la República, doctor Raimundo Naveira, secretaría del autorizante, en los autos sucesorios de don Eduardo Bergara y Hermida de Bergara doña Josefina, se hace saber por quince días que el martillero Julio C. Battaglini procederá a la venta, en el lugar y hora que designe, de una manzana de terreno situada en San Martín, paraje denominado Villa Granaderos, designada en el plano respectivo con la letra S, formada por 10 lotes del 1 al 10. Mide 133.10 metros en su frente al NE. lindando calle General Las Heras en medio con la manzana K.; 102.40 metros en el contrafrente al SO. lindando con la calle General Lavalle, 97.86 metros en el NO. calle Rivadavia y 93.32 metros en la otra línea en el costado SE. con la calle Balcarce. Tasación, $ 23.054.28 m|n. Base 2|3 partes, $ 15.369.52. El comprador entregará el 8 ojo de seña y 2 ojo de comisión al martillero.—Buenos Aires, Octubre 22 de 1914.—Mariano Burgueño.—Por más datos, a la secretaría citada o al martillero, Alsina 412.—Julio C. Battaglini. v7nov.

A. Rodríguez Ortiz

EN BARRACAS AL NORTE
Para renta, un block de una casita y 4 departamentos, Calle L. A. Huergo 376|78, (antes Santa Adelaida), entre las de Australia y Alvarado, todas adoquinadas. Superficie, 15 por 46 varas, consta cada uno, de 3 piezas, cocina, w. c., cloacas, aguas corrientes, todo de material, renta mensual 310 pesos. Base 25.000 pesos. Barrio para renta por excelencia, donde no queda un día un departamento desocupado.
EL DOMINGO 1.o de Noviembre a las 4 p. m. Datos Iriarte 461. v27

EN BARRACAS — CASA DE 6 piezas al lado de la anterior, L. A. Huergo 350, en terreno de 10 por 51 varas, 2 cocinas, w. c., cloacas, aguas corrientes. Renta 132 pesos por mes. Base 8.000 pesos.
EL DOMINGO 1.o de Noviembre a las 2 p. m. Datos Iriarte 461. U. T. 734 Barracas. v27

Juan S. Castagnino

JUDICIAL — DIRECTORIO 819. Propiedad con salón negocio, 4 piezas, comedor y servicios, sobre terreno de 8m66 por 33m05. Base, $ 19.866.60. Seña 8 ojo. Comisión 2 ojo. Orden del juez doctor Avellaneda, secretaría Tobal, juicio F. de la Palma con D. Casale.
EL 30 de Octubre, a las 4 p. m., en la propiedad. Datos, en secretaría o en mi oficina, Río Cuarto 375.—Gastón Federico Tobal, secretario. v30

V. S. Lobato & Cía.

CASAS

*CASAS MODERNAS Y TE*rreno esquina en Belgrano, Mendoza y 3 de Febrero, a dos cuadras de la estación, sobre la barranca. Con cédulas y a plazos. Llave en mano. Base pesos 38.000 cada dos casas y $ 35 v. c. el terreno.
EL DOMINGO 1.o de Noviembre a las 4. En las propiedades.
1.o — Propiedad altos y bajos, dos casas, Mendoza 1925 y 1927 en terreno de 11 varas por 40, recién terminadas. Cada casa consta de 7 habitaciones principales, hall y baño, jardín en la casa baja, amplios patios en la alta, cocina, antecocina, dos piezas de servicio, w. c., despensa, montaplatos, verja artística al frente. La cocina de la casa baja está en el subsuelo y la de la alta en la azotea. Edificio bien terminado, mosaicos, mármoles, revestimientos, instalación luz eléctrica, agua corriente, agua caliente, lluvia para el servicio, etc. Pueden producir $ 500 mensuales. Tiene 25.000 cédulas argentinas que el comprador tomará a estilo de plaza. El saldo podrá pagarse mitad al contado y mitad a 6 meses, con pagaré hipotecario al 7 ojo.
2.o — La propiedad lindera Mendoza 1941 y 1943, exactamente igual.
3.o — Terreno Mendoza esquina 3 de Febrero. Mide 24.90 varas sobre Mendoza por 21.95 sobre 3 de Febrero, 22.19 en el contrafrente al O. y 24.67 en el del N. Se darán facilidades. Las casas pueden visitarse de 3 a 5. Seña 8 ojo. Comisión 2 ojo. Otros informes, Rivadavia 639.—V. S. LOBATO y Cía. o18

CAMPOS

CAMPO EN MERCEDES —
Judicial. 244 hectáreas, 65 áreas y 78 centiáreas a dos leguas y media de la ciudad de Mercedes (Buenos Aires) y a una de las estaciones San Jacinto (F. C. P.) y García (F. C. O.) lindando con San Jacinto de Unzué. Orden del señor juez doctor Roberto Repetto, secretaría E. Rojas, en el expediente número 1879 seguido por el Banco Municipal de Préstamos. Base pesos 50.000.
EL JUEVES 29 de Octubre a las 3 en nuestro salón de ventas Rivadavia 639. Entra en la venta todo lo edificado, plantado y adherido al suelo. Es campo alto, bueno y corresponde a los lotes 1, 2, 3, 10 a 15 y 22 a 24 del lote número 1, de la división que se hizo en la sucesión de don Miguel Tyrrel que tramitó por el juzgado Gamboa, secretaría Fernández, en el año 1895, actualmente en el archivo de La Plata, donde puede verse. Tiene por linderos al NO. Don Saturnino S. Unzué, al SE. don Santiago Tyrrel y al NE. los lotes 4, 5, 16 y 21. Es parte del campo señalado en los planos de la Provincia de Buenos Aires con el nombre "Barrancosos Tyrrel". El comprador entregará 8 ojo de seña y 2 ojo de nuestra comisión. Informes Rivadavia 639. —V. S. LOBATO y Cía. v23

FRANCISCO RAYNELI E HIJO

JUDICIAL — GRAN CASA central, calle Independencia 3121. Mide 9.21 metros de frente por 64m68 de fondo, teniendo a los 53m62 en el costado Este un martillo en contra de 25cm. y 8m60 en el contrafrente. Tiene diez amplias habitaciones, baño, cocina, cloacas y demás comodidades, adoquinado y tranvía a la puerta. Venta ordenada por el señor juez doctor Arturo Seeber, secretaría del doctor Carlos P. Goyena, en la sucesión de doña Victoria A. de Spinetto. Base pesos 40.000. Tiene 15.000 cédulas. Seña 8 por ciento. Comisión 2 por ciento a cargo del comprador.
EL DOMINGO 25 de Octubre a las 3 p. m. Informes, Victoria 571, 2o. piso. v25

José Conti y Cía.

JUDICIAL — POR ORDEN del síndico liquidador del concurso Eugenio Cappelletti, que tramita por el juzgado del doctor Tristán M. Avellaneda, secretaría Cernesoni, venderemos 2 lotes de terreno entre Expeleta y Berazategui, partido de Quilmes, a 7 cuadras de la cristalería Rigolleau, letras A. y D. de la manzana 97, mide 27m24 por 55 m. y 45m725 por 55 m. respectivamente. Sin base, por lote al mejor postor.
EL VIERNES 30 de Octubre, a las 3, en nuestras oficinas, Bolívar 139. Seña, 8 ojo y 2 ojo de comisión en efectivo. Las escrituras serán otorgadas por el escribano señor Juan A. Nembrini y se dará el amojonamiento por el señor ingeniero Félix R. Romero.—José Conti y Cía. o33

JUDICIAL — POR ORDEN del síndico liquidador del concurso Eugenio Cappelletti que tramita por el juzgado del doctor Tristán M. Avellaneda, secretaría Cernesoni, venderemos 3 lotes en Lomas de Zamora, paraje denominado Temperley a 3 cuadras de la estación y frente a las tribunas del Hipódromo, Bulevar 9 de Julio y calle Pichincha entre Solís y Colón, lotes 4, 5 y 21, manzana G. Mide el primero 8m66 al S. por 30m10 y 36m43 de fondo. El segundo 8m66 por 45m05 y 44m21 y el tercero 8m66 al N. por 34m96 y 35m38 de fondo, contrafrente 8m70. Sin base por lote y al mejor postor.
EL DOMINGO 1.o de Noviembre a las 3, sobre los mismos. Seña 8 ojo y 2 ojo de comisión en efectivo. Las escrituras serán otorgadas por el escribano señor Juan A. Nembrini y se dará el amojonamiento por el ingeniero señor Félix R. Romero.—José Conti y Cía. o25

X Carlos Olmi X

JUDICIAL — CENTRAL —A 4 cuadras de Callao, Lavalle 2175 al 2177, 8 metros 66 cent. de frente (10 varas) por 38 metros 84 cent. (42 varas 55 cv.) de fondo. Superficie: 445 varas cuadradas 50 ctv. Venta ad corpus, con lo más o lo menos que resulte dentro de muros. Edificio de altos y bajos. Número 2175, altos: 9 habitaciones, baño y 2 cocinas. Número 2177, bajos: 11 habitaciones, baño y cocina. Aguas corrientes y servicio sanitario completo. Tasación: $ 50.000. Base (ínfima). 2|3 partes, $ 33.333.32. (Es decir, pesos 75 la vara cuadrada por terreno con edificio de altos y bajos a 4 cuadras de Callao.) Produce $ 350 mensuales. Mandato del señor juez civil doctor N. González del Solar (hijo), secretaría José Cánen, en la sucesión de don Sebastián Sguerso.
EL DOMINGO 1 de Noviembre, a las 4 p. m., en la misma finca. El comprador pagará el 8 por ciento a cuenta de precio, y el 2 por ciento de comisión. Datos, Reconquista 353. U. T. 3290 (Avenida).—Carlos Olmi. o31

Pastor Mora

JUDICIAL — PROPIEDAD avenida Díaz Vélez 3869 y 3871, compuesta de sala, 3 piezas y una de altos, baño, cocina, 2 w. c., galerías, cloacas y aguas corrientes, carpintería de cedro, construcción moderna y sólida, revocada exteriormente imitación piedra y preparada para altos. En su fondo un gran galpón de hierro, madera y cinc de 17.30 mtrs. de frente por 18.10 mtrs. fondo con entrada independiente por un portón. Edificada en un terreno de 17.32 mtrs. de frente por 41.80 mtrs. de fondo. Base de venta las 2|3 partes de su tasación $ 30,959.04 m|n.
EL DOMINGO 1o. de Noviembre a las 4 p. m., en la misma propiedad. Venta ordenada por el señor juez de lo civil doctor Klappenbach, en los autos por división de condominio seguidos por doña Agustina Peyrou de Artigala contra Juan P. Peyrou, el que tramita por la secretaría del señor Schatz. El comprador entregará en el acto del remate el 8 ojo como seña y a cuenta de precio y el 2 ojo de mi comisión que es a su cargo como también está obligado a escriturar por ante el escribano Lucio Y. Venet. Más datos en secretaría o en mi oficina, Florida 377, U. T. 971, Av., Pastor Mora. o18

Raúl A. Carranza

*JUDICIAL — EN FLOREN*cio Varela, F. C. S. a cuatro cuadras de la estación. Una propiedad y 2 lotes de terreno con frente a las calles adoquinadas Monteagudo y Humboldt. Propiedad, compuesta de ocho piezas de mampostería de ladrillo, cuarto de baño, w. c. y un molino a viento con depósito de agua, edificada en un terreno de 15.58 metros de frente al Este calle Monteagudo por 48.80 metros de fondo al Oeste lindando con la propiedad del señor Manuel Peleteiro, al Sur con la del señor Chimento y al Norte con el lote 2, del señor J. Nasif y parte del lote 4. Superficie total 674 m. c. 714 mts c. Terreno, contiguo al anterior de 9.526 metros de frente al Este calle Monteagudo por 34.64 metros de fondo, lindando por el Norte con propiedad del señor A. Farget, por el Sur con J. Nasif, y por el Oeste con parte del lote 4. Superficie total 329 m. c. 980 mts. c. Terreno (esquina) de 10.392 metros de frente al Este calle Monteagudo por 34.64 metros de fondo sobre Humboldt, lindando por el Sur con propiedad de A. Farget y por el Oeste con parte del lote 4. Superficie total 352 m. c. 978 mts. c. Tasación 20.332.85 pesos. Base 2|3 partes, pesos 13.555.23.
EL DOMINGO 25 de Octubre a las 2 p. m. en la misma propiedad, remataré estos bienes en un solo lote por orden del señor juez civil doctor Fernando Klappenbach y como perteneciente al juicio Juan Suaya contra Juan Nasif por cobro hipotecario de pesos. Seña, 8 ojo. Comisión, 2 ojo. Datos, en los tribunales, secretaría del doctor Especha o a mi escritorio, San Martín 195.—Raúl A. Carranza. o11

JUDICIAL — PROPIEDAD calle Yatay 237 entre Díaz Vélez y B. Mitre compuesta de tres piezas de material interiores, edificadas en un terreno de 8.66 metros de frente al Oeste por 20.52 metros de fondo en el costado Norte y 19.62 metros en el costado Sur y un contrafrente de 8.61 metros. Base de venta, pesos 6.000.
EL DOMINGO 25 de Octubre a las 5 p. m. remataré esta propiedad por orden del señor juez doctor Jerónimo Delarino y como perteneciente a la sucesión de doña Carolina Galli de Baral y otros. Seña 8 ojo. Comisión 2 ojo. Más datos a la secretaría Landivio o a mi escritorio, San Martín 195.—Raúl A. Carranza. o11

Publio C. Massini y Cía.

*JUDICIAL — EN BELGRA*no, a 100 metros del Paseo de las Barrancas. Propiedad 11 de Septiembre 2180|90 esq. Mendoza. En perfecto estado, amplia y cómoda, 17m22 por 35m28. Base, pesos 32.989.07. A largos plazos.
EL DOMINGO 25 de Octubre, a las 4 p. m., en la misma. oct24

JUDICIAL — MARTINEZ Castro 1137, entre Monte y Junta, a 1 1|2 cuadra de la Av. Campana. Casita de 3 piezas, cocina, etc. 9m04 por 41 mts. Base, $ 2.500. A largos plazos.
EL DOMINGO 1o de Noviembre, a las 3 p. m. oct24

JUDICIAL — USHUAIA 3006|8. Propiedad de altos y bajos, dos casas de familia, independientes, nuevas y muy bien distribuídas. Base, $ 17.093.60. A largos plazos.
EL DOMINGO 1o de Noviembre, a las 4.30 p. m., en la propiedad. oct24

CASA EN VILLA URQUIZA, Blanco Encalada 5477, entre Altolaguirre y Bureia, a 3 cuadras de la estación y del tranvía. Nueva; sala, comedor, 3 piezas, baño, cocina, etc. Base, $ 12.000, a plazos.
EL DOMINGO 25 de Octubre, a las 3 p. m. oct24

JUDICIAL — VIAMONTE 3979, entre Ecuador y Bermejo, a 2 cuadras de las Avs. Córdoba y Pueyrredón. Edificio antiguo. 8m45 de frente por 24m55 en un costado, 23m72 en el otro y 8m50 contrafrente. Base, $ 15.000.
EL VIERNES 30 de Octubre, a las 3 p. m., en nuestra casa, San Martín 81. oct24

*Judicial, sobre la Av. Rivada*via y subterráneo, 2 lindos lotes, con superficies de 183 y 208 mts. cds., igual a 244 y 277 vs. cs. Base, $ 30, los 75 decímetros cuadrados (vara cuadrada).
EL DOMINGO 25 de Octubre, a las 3 p. m. oct24

CAMPO EN CARMEN DE Areco. 150 hectáreas de campo riquísimo, entre las estaciones Gahán, Los Angeles, Tres Sargentos y Carmen de Areco. Tiene población. Base ínfima, $ 220 la hectárea, a plazos.
EL MIERCOLES 28 de Octubre, a las 3 p. m., en nuestra casa, San Martín 81.

JUDICIAL — CAMPO EN la Pampa Central, 400 hectáreas, que forman parte de la Colonia Santa Elvira, sección II, a 1 1|2 legua de Trili; tierra negra, de superior calidad, alambrado y dividido en 4 potreros. Base, $ 18.351.14, a largos plazos.
EL MIERCOLES 28 de Octubre, a las 3 p. m., en nuestra casa, San Martín 81.—Nota: Sobre todas estas ventas exigiremos el 8 ojo de seña, sin excepción, y el 2 ojo de nuestra comisión. Informes en nuestras oficinas.—Publio C. Massini y Cía. oct24

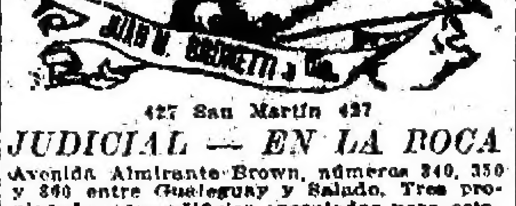

427 San Martín 427

JUDICIAL — EN LA BOCA Avenida Almirante Brown, números 340, 350 y 360 entre Gualeguay y Salado. Tres propiedades, dos edificios apropiados para establecimientos industriales y una buena casa habitación con altos. Frente a la estación del eléctrico A. A. y de los depósitos del F. C. S. a 4 cuadras del Parque Lezama y de la avenida Pedro Mendoza. Distribución: Número 350: Buena casa habitación, bien edificada con zaguán revestido con mayólicas, sala con 3 balcones, escritorio, corredor, 2 dormitorios, cocina, baño, letrina, 3 patios con mosaicos, sótano, etc. y en altos, salón, 2 habitaciones más, pieza de servicio y amplia terraza con balaustrada de hierro, celosías y puertas de cedro, piso tea, cielos rasos de yeso, obras de salubridad, etc., en terreno que mide metros 8.65 de frente por metros 35.17 de fondo. Número 340: Puerta de hierro, zaguán, 2 escritorios y altillo al frente, gran galpón de material con cabriadas de hierro y techo de cinc y otro galpón para depósito, en terreno que mide metros 8.65 de frente por metros 38.93 de fondo. Número 360: Puerta de hierro y zaguán, 2 escritorios y altillo al frente, gran galpón de material con cabriadas de hierro y techos de cinc, con división y piso de asfalto, en terreno que mide metros 8.66 de frente por metros 25.24 de fondo. Venta de las 3 propiedades en un solo lote con la base de pesos 60.000.
EL DOMINGO 8 de Noviembre a las 4 p. m. en la misma propiedad. Orden del señor juez de primera instancia doctor Juan Carlos Lagos, como perteneciente al juicio por cobro ejecutivo de pesos seguido por Félix Lora, contra Próspero Santiago Passalacqua, cuyos autos tramitan por la secretaría del doctor Arturo Pelleja. Por orden judicial exigiremos en efectivo el 8 por ciento como seña y el 2 ojo de comisión. Datos Rivadavia 714.—Juan M. Brunetti y Cía. o25

Giménez Zapiola, Panelo y Cía.

*HOY!! Judicial, en Chaca*buco. — 4 espléndidas chacras, lindando con el ejido del pueblo; de 28 hects., 14 as., 28 cents. cada una, y otra de 67 hectáreas, 43 áreas, 60 centiáreas (esta última según mensura tiene 65 hectáreas, 25 áreas, 71 centiáreas), con una población de tres piezas de material y cocina y gran monte de 3 hectáreas de superficie. Situadas a 30 cuadras de la plaza. Campo altísimo. Linderos, F. Décimo, M. Figueroa, A. Martínez Viademonte, J. Cresente, Andrés Zassone y sucesión Martínez Viademonte. Bases pesos 233.33 la hectárea, los lotes chicos y pesos 241.60 el de la casa, o sea las dos terceras partes de la tasación. Por orden del señor juez de primera instancia, doctor Roberto Repetto, secretaría del doctor Quirno Costa, en los autos Toledo de Martínez Viademonte doña Sofía, su juicio sucesorio.
EL DOMINGO 25 de Octubre a las 10 de la mañana en Chacabuco en el hotel San Martín. El comprador deberá constituir domicilio especial en Buenos Aires. Escrituras por el escribano señor Pedro L. Manguero. Seña 8 ojo. Comisión 2 ojo.—Giménez Zapiola, Panelo y Cía., Florida 239.

JUDICIAL – EN VILLA URQUIZA

CASA QUINTA. Base $ 11.000

JUDICIAL — EN VILLA Urquiza, Achega 3137, entre Quesada e Iberá. Mide 43m30 de frente por 50m65 de fondo en el costado NO.; 41m04 en el SE.; de aquí en dirección NO. sobre NE. 8m66, y de aquí en dirección NE. sobre SE., también 8m66 y 54m04 en el contrafrente al NE. Edificio de tres piezas, cocina, baño, glorieta, jardín, quinta con frutales, molino con cañerías, galpón de cinc, y dos piezas de material al fondo, cerco de alambre tejido. Base, $ 11.000. Orden del juez doctor Klappenbach, secretaría Figueroa Alcorta, autos Ferial Ernesto y Lubini doña Lucía con Watelet Juan B. Augusto, cobro hipotecario.
EL VIERNES 30 de Octubre, a las 3, en nuestro hall, Florida 239. Seña 8 ojo. Comisión 2 ojo.—Giménez Zapiola, Panelo y Cía. oct28

Carlos S. Velarde

JUDICIAL — SARMIENTO 375 al 79, entre Esmeralda y Suipacha, en lo más central de Buenos Aires, en plena city y sobre la diagonal Norte, propiedad edificada en un terreno excepcional, 13m42 de frente al Sur (15v50) por 30m31 de fondo (35 vs.), 406 m76, 542v50, y compuesta de dos buenas casas de altos y bajos, ocupadas actualmente por la mueblería del señor Amado Roche. Base, pesos 320.000, o sean las 2|3 partes de su tasación.
EL VIERNES 30 de Octubre, a las 4 p. m., en mi salón de ventas, Cangallo 525, por orden del señor juez de primera instancia doctor Arturo Seeber, expediente número 6220, secretaría del señor Juan M. Cabrera. Seña 8 ojo. Comisión 2 ojo. Por más datos a mi escritorio, Cangallo 525.

Adolfo Z. Monterroso

JUDICIAL — POR ORDEN del señor juez de 1a. instancia en lo civil de la capital, doctor Fernando Klappenbach, secretaría del doctor José E. Cirio, en los autos seguidos por don Juan Lasserre, contra don Bruno Guidi, sobre cobro ejecutivo de pesos, procederé a vender en pública subasta y con la base rebajada de 13.600 $ la casa situada en esta capital, en la calle Puentecito No. 267 entre las de Ingeniero Luis M. Huergo, antes Santa Adelaida y la vía del F. C. Sud. Mide su terreno 8 mts. 75 ctms. de frente al Sud por 38 mts. de fondo, teniendo en su contrafrente al Norte 16 mts. 75 ctms.
EL DOMINGO 8 de Noviembre a las 4 p. m. en la misma propiedad. Por orden del mismo juzgado exigiré el 8 ojo a cuenta de precio y el 2 ojo de mi comisión. Datos al martillero, Rivadavia 961 o en la secretaría del autorizante.—Buenos Aires, Octubre 22 de 1914.—José E. Cirio. v8Nov.

J. Dell' Intento

JUDICIAL. — CASITA DE 3 piezas, en la calle Garmendia 4725, entre avenida del Campo y Avalos. Calle adoquinada con tranvías en todas direcciones: Flores, Belgrano, San Martín y plaza Mayo. A dos cuadras de la estación La Paternal, del F. C. Pacífico. Base ínfima, pesos 2.599. En la misma propiedad.
EL DOMINGO 25 de Octubre a las 4 p. m. por orden del señor juez doctor Roberto Bunge, en el juicio seguido por don Manuel Vázquez contra doña Julia Latasario de Muccillo y otros, que tramita por la secretaría a cargo del doctor Enrique Luzuriaga, remataré dicha propiedad cuyo terreno consta de 8m66 de frente por 22m82 de fondo en el SO. y 30m85 en el NE. y metros 15 centímetros en el contrafrente. Seña 8 ojo. Comisión 2 ojo. Más datos, en la secretaría indicada o Bolívar 171. Escritorio 35. o21

Peralta Martínez y Serna

CASAS

HOY!! Judicial, petit hotel Azcuénaga 1154, entre Santa Fe y Arenales. Edificio de dos pisos y subsuelo, en terreno de 8m66 (10 varas) por 18m15 (17v87). Orden del señor juez doctor Tristán M. Avellaneda, secretaría de Cermesoni. Juicio seguido por don Pedro Lannes contra don Pablo M. Cremona. Base, pesos 52.575.86, o sea dos tercios de su tasación.
HOY DOMINGO 25 de Octubre a las 4, en la misma propiedad. Detalle del edificio: amplia entrada principal, hall, sala, comedor, terraza, antecomedor, toilette, pasaje y jardín. El primer piso consta de 4 habitaciones y baño, con galerías, pasaje interno, terraza y escalera de servicio. En la azotea una habitación y gran lavadero. El subsuelo con entradas sobre el zaguán y escaleras internas, tiene escritorio, vestíbulo, depósito, cocina, carbonera, antecocina, patio, toilette, baño y dos piezas de servicio. Los detalles son de gran solidez y corresponden en todo a una finca lujosa. 8 ojo con la seña y a cuenta de precio y 2 ojo de comisión. Informes en nuestras oficinas, 326 San Martín 326.—Peralta Martínez y Serna. o3

JUDICIAL — DOS CASAS en un lote. En Belgrano, Iberá 3414, esquina a Superí 3074, a pocas varas de la avenida del Tejar. Juez doctor Lagos, secretaría de Beretervide. Juicio seguido por don José Arancio contra don Santiago Cermesoni. Base, $ 9.016.
EL DOMINGO 8 de Noviembre, a las 2, en las mismas propiedades. Están edificadas en terreno de 34m16 (39v44) de frente sobre Superí, por 18m73 (21v62) en su otro frente a Iberá, 34m30 (39v61) en el lado SO. y 30m50 (22v87) en el del SE. Cada casa se compone de dos habitaciones, cocina, w. c., galería, pozo con bomba, etc. 8 ojo a cuenta de precio y 2 ojo de comisión.—Peralta Martínez y Serna. o24

*CASA MODERNA Y CEN*tral. Judicial, Colombres 250, entre Moreno y Belgrano. Orden del señor juez doctor Klappenbach, secretaría Gutiérrez Sáenz Valiente. Juicio seguido por don Pedro Vigliotti contra doña Mariana Arancibia de Olariaga. Base, $ 16.000.
EL DOMINGO 8 de Noviembre, a las 4, en la misma propiedad. Mide 9m712 (11v25) de frente por 17m626 (20v24) de fondo en el lado N. y 17m840 (20v37) en el del S., ad corpus y con muros medianeros. Tiene frente de piedra artificial, zaguán con mosaicos y mayólicas, vestíbulo, 6 habitaciones con cielos rasos de yeso, pisos de pino de tea, muros empapelados y puertas exteriores de cedro, pieza de baño, cocina, patio con mosaicos, luz eléctrica, etc. 8 ojo a cuenta de precio y 2 ojo de comisión.—Peralta Martínez y Serna. o24

Francisco Bartolomé

JUDICIAL — PROPIEDAD— Directorio 1350 entre Puan y Miró. Mide 17.32 metros de frente y 17.48 en el contrafrente por 68.94 metros en el costado Oeste y 66.50 en el costado Este: compuesta de casa para familia con sala y tres habitaciones, cocina y demás comodidades y un amplio local apto para cualquier industria, con entrada independiente; adoquinado al frente, tranvías a todas direcciones y pocas cuadras del subterráneo. Remataré por orden del señor Enrique García síndico del concurso formado a don Pedro Devita e hijo, cuyos autos tramitan por el juzgado del doctor Juan B. Estrada secretaría Sabatier con la base de pesos 28.000.
EL DOMINGO 8 de Noviembre a las 4 p. m. sobre la misma propiedad. Seña 8 por ciento y 2 ojo de comisión. Más datos Maipú 286, escritorio 5, segundo piso. v1n.

Carlos M. Saraví

HOY-En Bernal

*SOBRE LA ESTACION Y FA*brica de fósforos. Casita para obreros.
HOY DOMINGO 25 de Octubre a las 4 p. m. Sobre la misma, venderé la propiedad calle Guemes 37, edificada en terreno de 300 varas, más o menos, con tres piezas y dependencias de material y cinc, Renta pesos 40 mensuales. Base pesos 2.000. Dto 3 de Febrero 166 Quilmes. Seña 10 ojo. Comisión 2 ojo. Escrituración dentro de los 20 días.—Carlos M. Saraví. 1p

"La Verde"

Sociedad Anónima

TIERRAS Y COLONIAS "LA Verde", en liquidación. Venta de campos. La comisión liquidadora ha resuelto vender en remate las tierras de "La Verde", situadas en la provincia de Santa Fe, departamentos San Cristóbal y 9 de Julio, cruzadas por el F. C. C. N., con las estaciones La Cabral, Huanqueros y Las Avispas, sobre el campo. La superficie a venderse se compone de 240.463,062.90 hectáreas, divididas en lotes de 1.200 a 6.400 hectáreas, con opción a varios. Las bases de la venta varían desde $ 30 a 63 m|n. cada hectárea, según ubicación y clase del campo. El remate será efectuado por uno de los miembros de la comisión liquidadora, en el local de la sociedad, Cangallo 624.
EL JUEVES 29 de Octubre, a las 3 de la tarde. Las condiciones de venta, forma de pago y demás detalles referentes a esta subasta, se harán conocer a los interesados en el mismo local de la sociedad, donde se encontrarán planos, planillas de superficies, bases, etc., las que pueden solicitarse de 3 a 5 p. m. Los pedidos por correo serán atendidos. Todo tenedor de una o más acciones puede concurrir al remate. Por la comisión liquidadora, Alfredo Lacabanne, gerente.

Eduardo Lago

EN GENERAL LA MADRID (F. C. S.)—600 animales vacunos, incluso 300 novillos mestizos Durham, de uno y dos años y 100 vacas gordas, comprendiendo 60 mestizas, especiales, 500 animales lanares, en su mayor parte de matadero, toros Durham, puros por cruza, de año y medio y dos y medio; padrillos Clydesdale, de 2 años, 13o. remate-feria de haciendas en las instalaciones de la Sociedad Rural.
EL JUEVES 29 de Octubre, a la 1 de la tarde, con los lotes, a la vista, remataré las siguientes haciendas anotadas y demás que concurran, a saber: 209 novillos mestizos Durham de año; 115 id id id, de dos años; 100 vacas mestizas gordas, incluso 50 (machorras) especiales; 185 vacas de vientre, servidas, entrando 65 de alta mestización y sola marca; 260 id id con ternero al pie; 35 vaquillonas de uno y dos años, en su mayor parte tamberas; 500 animales lanares, de distintas procedencias, en lotes; 7 toros Durham, puros por cruza, de año y medio y dos y medio; 4 padrillos Clydesdale, de 2 años. Seguramente habrá mayor número de hacienda que la anotada. Condiciones de venta las de costumbre. Por consignaciones o informes, dirigirse al martillero, en General La Madrid. v29

Grippo y Bollón

HOY

A LAS 2 P. M.
GRAN REMATE
3149 — BRASIL — 3151

*EL DOMINGO 25 DE OCTU*bre, a las 2 de la tarde, en nuestro local, Brasil 3151, venderemos en remate todo lo que a continuación se detalla: de la marca Drabble Hnos. y Cía., 12 potros pesados, muy especiales, 17 potros livianos de gran clase y mucha alzada, 22 yeguas pesadas y livianas, buena clase, de la marca Santamarina, 18 yeguas pesadas y livianas, todas mansas de tiro en el arado, varios carros, chatas, coches, guarniciones, caballos de tiro y silla, etc., un automóvil especial como para alquiler, se rematará. v25

Eduardo Jolly

EN GENERAL RODRIGUEZ 201 remata feria de haciendas generales.
EL JUEVES 5 de Noviembre. Oportunamente detalles. Pedidos de local e informes dirigirse directamente a la feria o a mi escritorio en Buenos Aires, 25 de Mayo 12. v27

EN ZARATE, F. C. C. A. Y F. E. R. 16 remate feria de haciendas generales.
EL JUEVES 12 de Noviembre. Oportunamente detalles. Pedido de local e informes dirigirse a mi escritorio en Buenos Aires, 25 de Mayo 12 o a mi encargado en Zárate, señor Justo L. Abal. v27

Victor Aguilar

EN CORONEL PRINGLES, F. C. S.
EL SABADO 7 de Noviembre, 143 remate feria, 800 vacunos inclusive 280 novillos gordos y 300 de invernada. v12.

Adolfo Bullrich & Cía.

CAMPOS

JUDICIAL — CHACRAS en la colonia Presidente Urquiza, situada en la provincia de San Luis, departamento de la capital, partido de Chosmes. 259 hectáreas, 68 áreas de campo ubicado a 400 metros de la estación Mosmota, F. C. P., entre la línea férrea y el río Desaguadero. Forman las chacras números 11, 14, 15 y 12 del plano de división de la colonia. La fracción en venta mide: 1.088 metros en el costado Sud, Sudeste, limitado por la chacra número 19; 2.000 metros en el Este, Nordeste, lindando con las chacras 17, 12, 16 y 17; 1.455 metros en el Norte Nordeste, por donde linda con la chacra número 9 y parte de la 10, 2.546 metros en el costado Oeste, Sud Oeste, limitado por la ribera del río Desaguadero. Base en un lote, pesos 8.241.90 m|n.
EL VIERNES 30 de Octubre, a las 3 de la tarde, en nuestra casa, calle Florida 269 y 273, por orden del señor juez federal, doctor Manuel B. de Anchorena, en el juicio seguido por el Banco de la Nación Argentina contra los señores Julio Iribarne y Francisco A. Núñez Liera, que tramita por la secretaría a cargo del doctor Rafael A. Lagulamón. Al comprador exigiremos el 8 ojo a cuenta de precio y el 2 ojo de nuestra comisión en el acto del remate. Informes en nuestra casa, calle Florida 269 y 273. Para revisar el expediente dirigirse a la secretaría indicada en el palacio de Justicia, en el 1o. piso, sobre Tucumán al centro.—Adolfo Bullrich y Cía. o18

ANIMALES-FERIA

PADRILLOS CLYDESDALE —11 padrillos Clydesdale de pedigree, procedentes del establecimiento "Los Talas", de la señora Agustina Luro de Sansinena, se rematarán.
EL MARTES 27 de Octubre a las 2.30 p. m., en nuestra casa, San Martín 254. Comisión a cargo de los compradores.—Adolfo Bullrich y Cía. o23

BERKSHIRE PUROS — 4 cerdos machos y 7 hembras de año, Berkshire, puros, procedentes de la granja Loma Alta, en Burzaco, F. C. S., se rematarán.
EL MIERCOLES 28 de Octubre a las 2.30 p. m., en nuestra casa, San Martín 254. Comisión a cargo de los compradores.—Adolfo Bullrich y Cía. o23

SHORTHORN IMPORTADO. 5 toros Shorthorn, de buenas corrientes de sangre, importados por el señor Federico Miller, se rematarán.
EL VIERNES 30 de Octubre a las 2.30 p. m. en nuestra casa, San Martín 254, donde se exhibirán. Catálogos en nuestra casa. Comisión a cargo de los compradores.—Adolfo Bullrich y Cía. o23

*DEL HARAS "HENRY Haw*kins" de los señores Joaquín J. y Juan Vedoya. 9 potrillos y 7 potrancas sangre de carrera, nacidos en 1912, hijos de los padrillos Diadonnée, Evergreen, Ranquel, Relámpago y Mintagon, se rematarán.
EL LUNES 26 de Octubre, a las 2.30 p. m. en el local de ventas del Hipódromo Argentino. Comisión a cargo de los compradores.—Adolfo Bullrich y Cía. v26

HACIENDAS EN EL AZUL —630. remate-feria de haciendas generales, en el Azul, F. C. S., en las instalaciones de la Sociedad Rural, de aquella localidad, de acuerdo al detalle que haremos conocer oportunamente.
EL SABADO 31 de Octubre, a las 12 m. Pedidos de local y otros informes, en nuestra casa, Florida 269 y 273, o a nuestro representante en el Azul, señor Luis Ider. Comisión, 2 ojo al vendedor y 2 ojo al comprador en haciendas generales y 3 por ciento, de cada parte en yeguarizo y reproductores.—Adolfo Bullrich y Cía. o24

PERCHERON DE CHAPAR —6 padrillos percherón puros de origen, procedentes del establecimiento La Unión, de los señores Chapar Hnos., se rematarán.
EL VIERNES 30 de Octubre, a las 2.30 de la tarde, en nuestra casa, San Martín 254. Comisión a cargo de los compradores.—Adolfo Bullrich y Cía. o24

Mazzuchi Telayna & Cía.

GONZALEZ CHAVES — LOBERIA — JUAREZ — CHILLAR — VELA

EN JUAREZ

1.500 VACUNOS 1.500
200 LANARES 200
8 PADRILLOS 8

44o. Remate-Feria de Haciendas Generales TENDRA LUGAR
El Jueves 29 de Octubre de 1914 v29

*A LA 1.30 p. m. EN EL LO*cal de la Sociedad Rural de Juárez. Detalle: Vacuno: 50 novillos 2 años muy buen mestizo carne gorda; 60 id 1 y 1|2 y 2 años muy buen mestizo buen estado; 50 id 2 id id id; 15 id id id id id; 200 id 1 1|2 id muy buen mestizo gran estado, 1 marca; 200 id 1 id id id buen estado, 1 marca; 80 id 1 id id id id id 1 id; 30 id 1 id id id id 2 id; 50 vacas mestizas gordas en lotes; 200 id 3 y 4 años gran clase servidas, 1 marca; 40 id servidas buen mestizo y estado; 50 id buen mestizo servidas, 1 marca; 100 vaquillonas 2 años muy buen mestizo, 1 marca; 50 id 2 id id id id; 50 id 2 id id id id; 140 vacas al corte buen mestizo y estado; 30 id id id id; 50 id id id id id. Lanar: 200 ovejas gordas para consumo. Varios: 4 padrillos Percherones 3 años, procedencia del señor Gregorio Goñi; 2 id id 3 id id Dos Marías; 2 id id id 3 id. Nota: Habrá un lote de toros puros por cruza, procedencia de los Sres. Pedro Alchourron y Bautista Alchourron. El remate no se suspende por lluvia. Se reciben consignaciones hasta el mismo día del remate. Recomendamos muy especialmente que las haciendas vengan acompañadas de su correspondiente certificado de remisión. Por más datos e informes a nuestro escritorio central, Avenida Alsina 222, Juárez, o a nuestras sucursales.—Mazzuchi, Telayna y Cía. v29

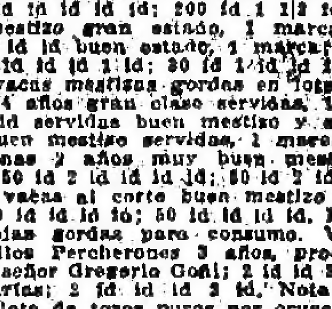

"GANADERA DEL NORTE"
Sociedad de Hacs. Anó. Ltda.

*49° REMATE — LOS VALIO*sos campos de Pergamino. El importante y conocido establecimiento "La Clemencia", a 4 leguas de esta ciudad y a 10 cuadras de la estación Acevedo de este partido, F. C. C. A. (ramal de Pergamino a Rosario por vía San Nicolás), fraccionado en 11 lotes de dimensiones magníficas, que varían entre 72 y 160 hectáreas cada lote, excepción del casco del establecimiento y demás valiosas dependencias que lo forman 266 hectáreas. Venta con opción, amplia, liberal. Son 1.129 hectáreas, 21 áreas, 74 centiáreas, que venderemos de un lote a varios o a su totalidad. Base, $ 200 hectárea con el 60 ojo al contado y el resto a 1, 2 y 3 años de plazo, 8 ojo interés anual, pagaré hipotecario. Es el remate de campo más interesante que haya presentado hasta hoy la subasta pública, en un precio más limitado de venta, mayormente accesible y con ventajas más positivas para adquirir en una zona de tan notoria importancia y en el más rico partido del Norte de la provincia, una fracción de campo feraz, altamente productiva y apta para cualquier destino, sembrada su mayor extensión al 55 ojo y 38 ojo de la cosecha, cuya producción es a beneficio del comprador o compradores, excepción hecha de los lotes 1 y 2, compuestos de 168 hectáreas más o menos, el cual reconoce un contrato de locación por 4 años más, a $ 37 la cuadra anual con más los impuestos agro-pecuarios.
EL DOMINGO 25 de Octubre, a las 3, en el patio de nuestras oficinas. Títulos perfectos. Escrituras en ésta por ante los escribanos Ignacio M. Godoy y Torrent y Vergara Campo. Solicítense planos, más datos y otros informes, en nuestra casa, Florida 539, Pergamino, U. T. 104; F. C. C. A. —Mauro Cabrera (hijo), gerente. v25

José M. Ezcurra y Hnos.

Consignatarios: Esmeralda 47

En González Catán
(Cía. Gral. Bs. Aires)
(A 40 minutos de la capital)
86 remate-feria de haciendas generales
El JUEVES 29 de Octubre a las 2 p.m.
(Aunque llueva)
1800 VACUNOS 1800

450 NOVILLOS MESTIZOS Durham 2 y 3 años, 150 novillos mestizos, delgados, 2 años; 300 novillitos Durham gran clase, 400 vacas Durham, cría e invernada, 250 vaquillonas Durham 2 y 3 años, preñadas, 150 terneros de tambo, 150 bueyes, vacas especiales y novillos gordos para carnicería, en lotes chicos. Buenos potreros y gran facilidad para enviar hacienda a cualquier punto de la República, de lo cual se puede encargar la casa. Los interesados de la capital deberán tomar el tren que sale el día del remate de la estación Buenos Aires (trocha angosta), a las 12.5 p. m., pudiendo regresar una vez terminado, en el especial de las 6 p. m., por cuenta de la casa. Pedidos de local e informes en nuestro escritorio de la capital Esmeralda 47, U. T. 3615 Avenida y C. T. 2314 Central.—José Ma. Ezcurra y Hnos. o25

Ayarragaray Schindler Gowland

EN SOLER, F. C. P.

Provincia de Córdoba, en la misma estación.

El Jueves 29 de Octubre de 1914
A LAS 12 M.

Excepcional remate de haciendas Durham de una sola procedencia y de gran clase.

6060 Vacunos 6060
500 Toros 500

Puros por cruza de 3, 4 y 5 años, los que recomendamos muy especialmente por tratarse de un espléndido conjunto por su clase y estado.
Se venderán en lotes de 5 y 10, debidamente clasificados y todos numerados.

DETALLE:
1.100 vacas Durham, gran clase y estado, con
1.100 terneros al pie.
2.125 vacas Durham, de gran estado y clase, servidas.
1.050 novillos de 2 y 2 y 1|2 años, mochos, muy buen estado.
400 novillos de 1 y 1|2 año, mochos, una marca.
275 novillos de 1 año, mochos, una marca.
500 toros Durham, puros por cruza en muy buen estado.

Recomendamos muy especialmente este remate, por tratarse de un buen conjunto por su clase y estado.
Las haciendas generales se venderán en lotes de 100 cabezas con opción. Previo recibo de los ganados, los señores compradores podrán disponer por unos días de potreros alfalfados hasta tanto organicen sus arreos.
Comisión a cargo del comprador, 4 por ciento en haciendas generales y 6 por ciento en reproductores.
Los interesados saldrán el día miércoles 28 por Retiro (Pacífico) a las 7.30 p. m., pudiendo regresar el mismo día del remate.
Para mayor comodidad quedarán en la estación Soler, un vagón restaurant y los coches dormitorios.
Por mayores informes a nuestro escritorio, Corrientes 741, Buenos Aires. v28

En CONDARCO F.C.O.

Partido de Rivadavia, provincia de Buenos Aires.

El Martes 10 de Noviembre de 1914
A LA 1 P. M.

Sobre la misma estación Condarco, Venta de las haciendas del establecimiento "La María", del señor Enrique Ramos Otero.
3.500 novillos de 2 y 3 años, mochos, hacienda muy preparada, de gran clase y de una procedencia.
2.000 lanares Lincoln definido.
50 yeguarizos.
Comisión: 4 ojo a cargo del comprador.
Los interesados saldrán el día 9 del Once a las 8.05 p. m., pudiendo regresar el mismo día del remate.
Para mayor comodidad quedarán en la estación Condarco, un vagón restaurant y los coches dormitorios.
Por mayores informes a nuestro escritorio, CORRIENTES 741, Buenos Aires.

En VILLA SAUZE
7.000 novillos 7.000
EL SABADO 28 DE NOVIEMBRE v31

Agustín S. Gamba y Cía.

*EL MARTES 27 DE OCTU*bre a las 2 p. m. en nuestra casa, Belgrano 2644, remataremos. v27

12 POTROS PESADOS ALGO superior entre ellos yuntas oscuras, especiales para fúnebre, procedentes de Monés Cazón, remataremos
EL MARTES 27 de Octubre a las 2 p. m. v27

12 POTROS CUARTERONES muy especiales, procedentes de Necochea, remataremos
EL MARTES 27 de Octubre a las 2 p. m. v27

*20 CABALLOS GARANTI*dos, tiro de arado, procedentes de Ayacucho, remataremos.
EL MARTES 27 de Octubre a las 2 p. m. v27

60 CABALLOS GENERALES habiendo entre ellos algunos muy buenos de tiro, remataremos
EL MARTES 27 de Octubre a las 2 p. m. v27

20 YEGUAS VARIOS TIPOS, chatas, carros, coches y guarniciones, remataremos
EL MARTES 27 de Octubre a las 2 p. m.—Agustín S. Gamba y Cía. v27

A. R. Navarro y Cía.

*113.o REMATE EN PERGA*mino, F. C. C. A.—1.100 novillos y vacas, 1.100.
EL VIERNES 30 de Octubre de 1914, en nuestras instalaciones "La Amalia", a las 2 de la tarde, de acuerdo con el siguiente detalle: 40 novillos mestizos Durham, tres años, gordos, especiales; 140 id id id, 1 1|2 a 2 años, gordos; 130 novillos mestizos Durham, 3 años, buena clase, invernada; 80 novillos mestizos Durham, buena clase y estado, 2 años; 60 novillos mestizos Durham, buena clase y estado, 1 año; 29 novillos mestizos Durham, especiales, 1 marca y de 1 año; 20 bueyes mestizos Durham, gordos; 78 vacas mestizas Durham gordas, especiales, en lotes; 95 vacas mestizas Durham, gordas, en lotes; 70 vacas mestizas Durham, buen estado, de invernada; 55 vaquillonas mestizas Durham, buena clase y estado, 1 año; 20 vaquillonas mestizas Durham, buena clase y estado, 2 años; 65 bueyes criollos, gordos, en lotes; 320 vacunos al corte (116 vacas y 115 terneros) M. D., b. clase y estado; 18 toros de 1 y 2 años; 13 yeguarizos inclusive algunos de pecho y silla; 5 tríos aves importadas. Con seguridad, habrá mayor número de haciendas. Comisión 2 ojo al comprador e igual al vendedor en vacuno, y 3 ojo a cada parte en yeguarizos y reproductores. Mayores datos a nuestro escritorio en Pergamino o en Buenos Aires, Sarmiento 760, 2o. piso.—A. R. Navarro y Cía. o25

Nazar y Hernández

EN LUJAN, F. C. O. — 162 remate feria, de haciendas generales, en nuestras instalaciones.
El día VIERNES 30 de Octubre a la 1.30 de la tarde, teniendo anotados hasta la fecha los siguientes:
205 novillos mestizos Durham, de 2 1|2 y 3 años, tipo frigorífico, casi listos, 3 marcas.
80 novillos mestizos Durham, 2 años, a medio engorde y gordos.
121 novillos mestizos Durham de 2 años, a medio engorde.
80 novillos de 2 años, medio engorde, una marca.
44 vacas especiales en clase y gordura.
100 novillos y vacas gordas para consumo,
100 novillitos mestizos Durham, tamberos de 1 año, 1 marca.
120 vacas mestizas de 3 a 4 años, con
120 terneros al pie.
30 vacas mestizas gordas, con 30 terneros.
100 vaquillonas tamberas de 1 año, 1 marca.
20 bueyes gordos.
100 novillitos y terneros de tambo.
Más adelante más detalles. Pedidos de local e informes a nuestro escritorio, Cangallo 868, o a nuestro representante en Luján, señor Enrique Yáñez; U. T. 111, de Luján. o25

*EN LUJAN, F. C. O. —RE*mate especial de novillos.
El día JUEVES 12 de Noviembre a la 1.30 p. m., en nuestras instalaciones. Oportunamente detalle. Pedidos de local e informes a nuestro escritorio, Cangallo 868, o a nuestro representante en Luján, señor Enrique Yáñez. o25

Manuel Castellar

EN CORONEL SUAREZ — 117 remate feria de haciendas en mis instalaciones.
EL JUEVES 5 de Noviembre. Oportunamente detalles. Por consignaciones o informes dirigirse en C. Suárez al señor Gmo. B. Mac Goey Elliff, o a mis escritorios del Azul o capital, Florida 33, dep. 47.—Manuel Castellar. v1n.

*EN EL AZUL — 1.300 NO*villos y vacas, gordos para invernada y cría, habiendo 150 vacas y terneros lecheras especiales [illegible] en mis instalaciones.
EL VIERNES 30 de Octubre a la 1.30 del día, acto continuo del remate judicial de campo que tengo anunciado para ese día, remataré con los lotes a la vista, las siguientes haciendas anotadas y demás que concurran a saber: 100 novillos mestizos gordos y a medio engorde 3 y 4 años; 50 id id de 3 años, buen estado; 250 id id de 1 y 2 años; 180 id de invernada; 190 vacas y terneros lecheras, especiales, 1 marca; 300 vacas y terneros al corte, en lotes; 50 vaquillonas de 1 y 2 años. Seguramente habrá más hacienda. Condiciones de venta las de costumbre. Por consignaciones o informes dirigirse a mis escritorios de Azul o capital, Florida 33, departamento 47.—Manuel Castellar. v29

*REMATES-FERIAS DE HA*ciendas permanentes, en mis locales. En el Azul, F. C. S., los días 15 y 30 de cada mes. En Coronel Suárez, F. C. S. El jueves 5 de Noviembre, en Martinetas, F. C. S., productos de la cabaña "Aldecoa", del señor José Ma. Imaz; el martes 10 de Noviembre. En Laprida el viernes 13 de Noviembre. En Coronel Pringles, F. C. S., el domingo 22 de Noviembre, 11.386 hectáreas de campo en Pringles el 25 de Noviembre. Por consignaciones e informes, dirigirse a mis escritorios en los puntos indicados o a mi escritorio de la capital, Florida 33, departamento 47.—Manuel Castellar. perm.

EN LAPRIDA, F. C. S. — 115o. remate feria, en mis instalaciones.
EL VIERNES 13 de Noviembre. Oportunamente detalles. Por consignaciones o informes dirigirse en Laprida al señor Joaquín P. Villar o a mis escritorios de Azul o capital, Florida 33, dep. 47.—Manuel Castellar. v12 nov.

CABAÑA "ALDECOA", DEL señor José Ma. Ymaz, estación Martinetas, F. C. S. 6o. remate feria de los productos de esta conocida cabaña.
EL MARTES 10 de Noviembre, a la 1 p. m., en los locales del establecimiento, frente a la estación Martinetas, F. C. S., remataré en lotes, en la forma que mejor convenga, los siguientes productos: 16 toros Durham puros por cruza, de 20 a 24 meses, a galpón; 50 toros id id id, a campo; 30 vaquillonas de 2 años, especiales para plantel; 116 vaquillonas de 20 a 24 meses, de rodeo; 6 padrillos Clydesdale, 3 años, a galpón; 3 id Percherones, id id; 10 id Clydesdale, 2 años, a campo; 3 id Shire, 3 años, a campo; 7 id Percherones, 3 años, a campo; 50 petisos [illegible] en lotes; 50 yeguas anglo-normandas, servidas por padrillo de pedigree, en lotes; 50 carneros Lincoln, en lotes. La cabaña "Aldecoa" ha obtenido premios en casi todas las exposiciones que ha concurrido con sus productos. Todo comprador abonará seña si se le exige y la comisión de 4 ojo en reproductores y 4 ojo en hacienda general, que es a su cargo. Por informes dirigirse a mis escritorios del Azul o capital, Florida 33, dep. 47.—Manuel Castellar. v10nov.

J. M. de Yriondo y Cía.

*PERCHERON DE "LOS PI*nos" 18 yeguas Percheronas puras de pedigree e inscriptas en el H. B. Preparatorio. Procedentes de la cabaña Los Pinos, de los señores M. Paz y Cía.
EL MARTES 27 de Octubre a las 2.30 p. m. se rematarán en nuestro tattersall, Bmé. Mitre 1146 y Rivadavia 1141, donde están en exhibición.—José M. de Yriondo y Cía. o14

*AVES DE LA GRANJA OR*pington. Primer gran remate de aves de las razas Plymouth Rock Barred, Orpington, Brahama, Minorca, Leghorn, Langshan, Wyandotte, Rhode Island Red, Cochinchinas, etc., procedentes de la granja Orpington de los señores Richini Hnos y Basto Novaro.
EL MARTES 27 de Octubre a las 2.30 p. m. se rematarán en nuestro patio San Martín 153 donde están en Exposición.—José M. de Yriondo y Cía. o25

PLANTAS DE ADORNO — Procedentes del vivero del señor F. Hintermeyer se rematarán
EL LUNES 26 de Octubre a las 2.30 p. m. en nuestro patio, San Martín 153 donde están en exhibición.—José M. de Yriondo y Cía. o25

Pedro y Antonio Lanusse

EN LAS FLORES, F. C. S.— 1.300 vacunos.
EL SABADO 31 de Octubre de 1914, venderemos en nuestro remate feria número 151, con las haciendas a la vista, debidamente clasificadas en lotes y de acuerdo con el siguiente detalle: 75 novillos mestizos Durham, 3 1|2 y 4 años, gordos; 200 id id id 3 y 4 id gordos; 350 id id id 2 id de invernada; 110 novillos mestizos Durham, 2 y 3 años, buen estado; 150 id id id 2 años id; 100 id id id 1 id muy buen estado; 200 vacas id id al corte, buena clase y estado; 50 vaquillonas id id buen estado y clase; 150 vacas id id secas, buen estado. Oportunamente publicaremos mayores detalles. Por más datos o informes dirigirse a nuestro escritorio en ésta, o a nuestros representantes en Las Flores, señores Dumont y Lozano Díaz.—Pedro y Antonio Lanusse, Belgrano 636. v28.

Salaberry & Bercetche

PLANTELES PUROS DE PEDIGREE

del establecimiento "La Constitución", del señor Eduardo Acosta.
En nuestras instalaciones

En Gral. Rodríguez F. C. O.

El Dgo. 1o. de Noviembre, a la 1 p.m.
remataremos:
3 toros padres de cabaña.
25 toros puros de pedigree.
30 vacas, id id id.
40 terneros id. id. id.
Recomendamos estos planteles por ser de las mejores corrientes de sangre, siendo los padres de cabaña:
"Mamitón", importado, inscripto H. B. 1, 113414 y H. B. A. 21848.
"Ascot Master", inscripto H. B. A. 32.741, de la cabaña "La Josefina", del señor Pedro T. Pagés.
Después de la venta de los planteles de pedigree, venderemos por cuenta de varios:
8 vacas de pedigree Durham.
10 toros de 2 y 3 años, id.
100 vaquillonas 3 años, servidas, id.
24 novillos tipo frigorífico.
22 yeguas Hackney, inscriptas S. B. A.
6 potrillos id. id.
7 yeguas "Carrera", id id.
10 carneros p. p. c., dientes de leche y otras haciendas que nos serán remitidas, cuyo detalle daremos a conocer. —Salaberry y Bercetche, Defensa 185. v27

Nicandro Reyes

*23 REMATE FERIA EN Mer*lo, F. C. O.
EL MIERCOLES 28 de Octubre a la 1 p. m. teniendo anotados: 50 vacas especiales y gordas; 20 vacas lecheras con cría; 20 novillos dos años, mestizos Durham, gordos y carne gorda; 50 novillitos y terneros de tambo; 50 vacunos al corte. Más datos, Cangallo 466, U. T. 787 avenida. v28

Villanueva, Marín y Cía.

En LONGCHAMPS, F.C. SUD
EL VIERNES 30 de Octubre a la 1.30 p. m. daremos nuestro primer remate feria, de haciendas generales en nuestros corrales, anotados hasta ahora,

400 vacunos 400

inclusive 250 novillos 1 1|2 a 2 1|2 años. En breve detalles, pedidos e informes a nuestro escritorio, Victoria 734, U. T. 4818, Avenida o a nuestros encargados, señores Juan Ferro y Lázaro Avila, en Longchamps. 1p

Safferes y Arnaude Hnos.

*44.o REMATE-FERIA EN LA*prida, F. C. S.
EL MIERCOLES 28 de Octubre, en nuestras propias instalaciones, a la 1 de la tarde, 800 vacunos, 2.000 lanares, 2 toros Durham y un padrillo Clydesdale. Detalle: 60 novillos 1 y 2 años, buen mestizo Durham buen estado; 100 id 1 año, id id id id; 85 id 1 año, id id id; 38 vacas gordas; 30 id matadero; 60 id gordas, buena clase y estado; 30 vaquillonas 2 años, buena clase, buen estado; 30 id 1 año id id [illegible]; 120 vacas y terneros id id id; 2.000 capones, ovejas, y borregos gordos e invernada (lanudos); 2 toros Durham; 1 padrillo Clydesdale 4 años, procedencia Imaz. Estas haciendas se venderán en lotes. Comisión en haciendas generales 2 ojo al comprador y 2 ojo al vendedor, id en yeguarizos y reproductores 3 ojo al comprador y 3 ojo al vendedor. —Nota: Los señores remitentes deben acompañar sus haciendas con el certificado correspondiente para evitar su detención. Mayores datos a nuestro escritorio en Laprida, F. C. S.—Safferes y Arnaude Hnos. o28

RISSO & Cia. PATRON

349 Bmé. MITRE—U. T. 1225, Av.

HOY

Hora	Ubicación	Base $ m|n.
4.30	Darwin 1417 y Guayanas 5389 al 99	25.000
4.—	Av. Vieytes 848 al 64 y Suárez	20.000
5.—	Cochabamba 552 entre Perú y Bolívar	19.000
3.—	Quintino Bocayuva 739 y Av. Independencia	S. base
2.—	Camarones al lado de Sud América	2.50 v|c

PROPIEDAD CENTRAL AL Sur. Cochabamba 552 entre Bolívar y Perú. Con 640 v. c. Base 19.000 $ con cédulas y a plazos, el excedente al escriturar. Renta 300 $ con contrata. Inversión excelente del capital; posición valiosa rodeada por el Parque Lezama, Paseo Colón y Avs. Rosales y Caseros, o sea en el centro de todo lo que vale en ese magnífico barrio comercial. Su edificio se compone de 12 amplias habitaciones inclusive sala y comedor que cuadran sus espaciosos patios, techos de azotea, baños, obras de salubridad, aguas corrientes, electricidad, al frente, adoquinado y eléctricos para todos rumbos. Más datos Bmé. Mitre 349.—RISSO-PATRON & Cía.
EL DGO. 25 de Octubre a las 5. o18

PROPIEDAD DE RENTA, que la forma la esquina de Darwin 1417 y Guayanas 5389 al 99 con adoquinado pago. Barrio comercial donde la propiedad produce el más alto interés, a sólo 100 mts. de la Av. Rivera con doble línea de eléctricos. Base 25.000 $ incluso 17.000 cédulas argentinas. Mide 22.30 de frente a Darwin por 37 sobre Guayanas, 31.20 y 9.70 en los otros costados. Su edificio sólido y preparado para altos consta de salón de negocio con frente imitación piedra, gran portada, y 2 vidrieras con cortinas metálicas, sótano, 2 piezas con balcones, cocina, armazones, etc. Cochería y galpón con pesebres para 25 caballos, depósito de forraje, 2 piezas bajas y una alta. Produce en conjunto con alquiler rebajado $ 275 mensuales. Más datos, Bmé. Mitre 349.—RISSO-PATRON & Cía.
EL DGO. 25 de Octubre a las 4.30. o18

PROPIEDAD DE RENTA — Av. Canning 1641 y 43, con adoquinados nuevos, construcciones modernas, eléctricos y próximo a los bulevares Rivera y Triunvirato. Base 22.000 $ incluso 14.000 cédulas. Renta 300 $. Mide 10 por 35. 1er. piso: sala con frente imitación piedra, balcones y celosías, 3 dormitorios, comedor que cuadra sus patios, 3 piezas de servicio, baño y dependencias. En el subsuelo, un gran almacén con entrada independiente, especial para negocio, cinematógrafo, etc., cielos rasos de yeso, pisos de tea, cedros, mármoles, mosaicos, extranjeros y galería de vidrios, etc. Más datos, B. Mitre 349.—RISSO-PATRON & Cía.
EL DGO. 1.o de Noviembre a las 5. o25

BONITA CASA, DE 9 POR 30 que se compra pagándose 4.000 $ al escriturar y el excedente a 18 meses de plazo con interés corriente. Calle Quintino Bocayuva 739 entre México y Av. Independencia. Renta 132 $. Rodeada de magníficas construcciones modernas y eléctricos para todos los puntos de la capital. Detalles, sala con frente imitación piedra, zaguán con mayólicas, vestíbulo, 3 habitaciones contiguas, baño, despensa, cocina y demás dependencias, cielo rasos de yeso, pisos de tea, carpintería de cedro, patios de mosaicos y aguas corrientes. Más datos, Bmé. Mitre 349.—RISSO-PATRON & Cía.
EL DGO. 25 de Octubre a las 3. o18

MAGNIFICO TERRENO con edificio antiguo, Av. Vieytes 848 al 64, en el centro de los bulevares Montes de Oca y Suárez. Base, 20.000 $. Barrio fabril y perfectamente poblado, adoquinados nuevos y eléctricos números 13, 48, 74, 103 y otros. Mide 30 por 60 y un martillo a su favor de 100 v. c. que ensancha el contrafrente. Su edificio se compone de un galpón de cinc y 7 piezas, refaccionables, cloacas y luz eléctrica. Adaptable para cualquier establecimiento industrial en grande escala. Más datos, B. Mitre 349.
EL DGO. 25 de Octubre, a las 4.

CASA CHICHE — SERRANO 820, en el centro de las Avs. Rivera, Canning y Corrientes con eléctricos y el núm. 12 a 100 mts. Rodeada de construcciones modernas, pavimentaciones nuevas, aguas corrientes, adoquinado pago y vereda de piedra. Base 7.000 $ a plazos y el resto al contado. Mide 9 por 30. Cuenta 2 espaciosas habitaciones, 1 pieza más, baño, cocina, zócalo, etc., jardín, huerta y parral, instalación de luz eléctrica, cielos rasos de yeso, pisos de tea, puertas vidrieras con banderolas, mármoles, mosaicos, en perfecto estado de aseo. Visítese de 11 a 1. Más datos, B. Mitre 349.—RISSO PATRON & Cía.
EL DGO. 1.o de Noviembre a las 3. o25

*AMPLIO TERRENO EN Flo*res. Camarones entre Sud América y Bolivia. Mide 9.28 por 67. Base 2.50 $ v. c. A sólo 50 mts. de Sud América adoquinada y rodeada de una edificación moderna y compacta. Barrio de adelantos positivos y de gran porvenir. Más datos Bmé. Mitre 349.—RISSO-PATRON & Cía.
EL DGO. 25 de Octubre a las 2. o18

*ENTRE AVDAS. — ESPLEN*dido terreno. Franklin casi esq. Boyacá, con doble línea de eléctricos. Entre edificios y elegante verja de hierro al frente con portón, rodeado de construcciones modernas y con dimensiones especiales. Base 3 $ v. c. Mide 11.54 de frente por 24 de fondo. Más datos, B. Mitre 349.—RISSO PATRON & CCía.
EL DGO. 1.o de Noviembre a las 2.30. o25

NOTA — En todas las ventas exigiremos del comprador el 8 o|o de seña y el 2 o|o de comisión (sin excepción).
RISSO-PATRON & Cía.

Accame Garillo y Cia.

BELGRANO — LEONES Y Cabildo, terreno ideal entre edificios modernos y barrio de familias por excelencia. Base 29 pesos v. c. A plazos.
EL DOMINGO 25 de Octubre, a las 4 p. m. Superficie 173 v. c. con cerco y vereda pagos; el adoquinado es municipal. Títulos perfectos. Seña 8 o|o. Comisión 2 o|o. Informes, Cangallo 627.—Accame, Garillo y Cía. v22

Arturo Demarco

*BOEDO 1204 Y 1212 ESQUI*na Constitución esquina y casa lindera de negocio y familia, adoquinado pago, aguas corrientes, nuevas. Rentan 150 $. Base, pesos 10.000, las dos casas. Son muy baratas, salen a 5.000 $ cada una. Visítenla. Se pueden pagar mitad al contado y mitad a un año, interés 9 o|o.
EL DGO. 25 de Octubre, a las 4.—A. Demarco. o12

TREINTA Y TRES 1254. 10 por 40, 3 piezas, galpón, etc. Base, $ 7.000. Urgente.
EL DOMINGO 25 de Octubre, a las 3. Datos, A. Demarco, Chacabuco 90. o18

*CARLOS CALVO 2907, BUE*na casa, sala y 3 piezas. Base pesos 3.500. 1|3 parte al contado, resto a 1 y 2 años, interés 9 o|o. anual.
EL DGO. 25 de Octubre a las 3 p. m.—A. Demarco. o21

J. S. BONTEMPO MARIÑO

*JUDICIAL — 4.348 HECTA*reas, 48 a., 93 c., ubicadas en la Colonia Santa Virginia, partido de Tala, departamento de la capital (provincia de San Luis), en un solo lote. Los lotes 11, 13, 19 y 27, por estar unidos, tienen una superficie total de 4.811 metros 40 c. en sus rumbos Norte y Sur; 2.078 mts. en sus lados Este y Oeste. Los lotes 47, 48 y 57 miden en sus lados Norte y Sur 2.605 mts. 55 c. y 2.078 mts. 40 c. en sus lados Este y Oeste. Los lotes 67, 68, 77 y 78 miden 4.811 mts. 40 c. en sus lados Norte y Sur y 2.078 mts. 42 c., en sus lados Este y Oeste. Los lotes 78 y 79 miden 2.405 mts. 70 c. en sus lados Norte y Sur y 2.078 mts. 40 c. en sus lados Este y Oeste. Los lotes 7, 14, 15 y 22 miden 4.811 mts. 40 c. al Norte, 4.944 mts. 90 c. al Sur, 2.278 mts. 80 c. al Oeste y 2.4[illegible] mts. 90 c. al Este. Por disposición del señor juez de 1.a instancia doctor Juan Carlos Lagos, secretaría Vincent, en el juicio seguido por don Tomás Linero contra don Angel Ricci, por cobro ejecutivo de una hipoteca.
EL JUEVES 29 de Octubre, a las 3, en el local Alsina 1455. Venta ad corpus. Base [illegible]. Seña 8 o|o. Comisión 2 o|o a cargo del comprador. Los títulos son perfectos. Por mandato judicial el comprador constituirá domicilio en esta capital, en el [illegible]. Planos e informes en [illegible] F. Vincent, secretario.

Banco Hipotecario Nacional
25 DE MAYO 245

CAPITAL

*CASA—CALLE RIO CUAR*to núm. 1685, entre las de Malvinas y Curapaligüe, No. Ho. 11861, serie C. H. A. 6 o|o.—El Banco Hipotecario Nacional rematará en su local
EL VIERNES 30 de Octubre de 1914, a las 2 p. m., una casa ubicada en la calle Río Cuarto núm. 1685 (antes núm. 1647): edificio consta de 4 piezas, dos piezas chicas, etc. Terreno mide 8.01 metros de frente al SE., por 48.14 metros de fondo, con lo poco más o menos que resulte.

Base de venta $ 14.000

El comprador continuará haciendo el servicio de la hipoteca originaria de $ 11.000 que reconoce la propiedad, reducida hoy a pesos 10.644 con 237 milésimos y abonará en dinero el exceso sobre esta suma hasta el precio de compra. Los títulos pueden ser examinados en la oficina del Banco antes del remate. Verificado éste no habrá lugar a reclamación. Seña, 5 o|o. Comisión, 1 o|o en dinero efectivo. Este remate se efectúa con sujeción a lo dispuesto en las leyes vigentes números 8172 y 9155. Por informes, ocurrir al Banco Hipotecario Nacional. Aviso iniciado en LA PRENSA el 14 de Octubre de 1914. o14

POR EJECUCION JUDICIAL
Casa Rafaela número 5055 entre las de Homero y Donizetti. N.o H.o 7870. Serie C. H. A. 6 o|o. El Banco Hipotecario Nacional rematará en su local
EL MARTES 3 de Noviembre de 1914 a las 2 p. m. una casa ubicada en la calle Rafaela número 5055, con la siguiente distribución: dos piezas, comedor, cocina, w. c. y un galponcito para depósito, y con terreno que mide: 8 metros de frente al S., por 38.12 metros de fondo, o lo más o menos que resulte dentro de sus respectivos muros.

Base de venta pesos 6.000

El comprador continuará haciendo el servicio de la hipoteca originaria de pesos 4.500 que reconoce la propiedad, reducida hoy a pesos 4.327 con 595 milésimos y abonará en dinero el exceso sobre esta suma hasta el precio de compra. Los títulos pueden ser examinados en la oficina del Banco antes del remate. Verificado éste no habrá lugar a reclamo. Seña 5 o|o. Comisión 1 o|o. en dinero efectivo. Este remate se efectúa con sujeción a lo dispuesto en las leyes vigentes números 8172 y 9155. Por informes, ocurrir al Banco Hipotecario Nacional. Aviso iniciado en LA PRENSA el 20 de Octubre de 1914. o20

SUCURSAL LA PLATA

CAMPO EN VILLA ELISA. con superficie de 309 hectáreas, 47 áreas, 43 centiáreas y 8 decímetros cuadrados. Préstamos No. Ho. 2298|15879 C. H. A. 6 o|o de pesos 250.000. El Banco Hipotecario Nacional, rematará en la sucursal establecida en esta ciudad, calle 51 núm. 529
EL LUNES 26 de Octubre de 1914, a las 2 p. m., 135 manzanas de terreno y 31 chacras, situadas en el partido de la Ensenada, hoy jurisdicción de esta capital, en el paraje denominado Villa Elisa, a inmediaciones de la estación del mismo nombre del ferrocarril Sud, a saber: manzanas regulares designadas con los números: 5, 11, 12, 13, 18, 19, 20, 21, 22, 28, 29, 30, 31, 32, 33, 34, 35, 36, 41, 42, 43, 44, 45, 46, 47, 48, 49, 57, 58, 59, 60, 61, 62, 63, 64, 65, 74, 75, 76, 77, 78, 79, 80, 81, 96, 97, 98, 99, 100, 101, 102, 103, 104, 115, 119, 120, 121, 122, 123, 124, 125, 126, 127, 144, 145, 146, 147, 148, 149, 150, 151, 152, 153, 167, 168, 169, 170, 171, 172, 173, 174, 188, 189, 190, 191, 192, 193, 194, 208, 209, 210, 211, 212, 213, 227, 228, 229, 230, 245, 246, 247, 248, 262, 263, manzanas irregulares designadas con los números 2, 4, 6, 7, 10, 14, 15, 17, 24, 25, 26, 27, 40, 56, 73, 95, 117, 143, 166, 186, 187, 206, 207, 225, 226, 243, 244, 260, 261, 274, y 275. Chacras designadas con las letras F. G. H. I. J. K. y chacras señaladas con los números 7 al 35, inclusive. Las manzanas y chacras citadas cubren en conjunto una superficie total según su título de 309 hectáreas, 47 áreas, 43 centiáreas y ocho decímetros, según el plano agregado al expediente de préstamo firmado por el ingeniero don Miguel Rodríguez, se compone de 309 hectáreas, 48 áreas, 65 centiáreas, 8 decímetros. Todas las manzanas y chacras mencionadas están separadas entre sí por calles públicas. Las 135 manzanas enumeradas lindan en conjunto: según el plano referido al Norte, calle en medio con las manzanas números 38, 50, 66, 82, 105, 128, 154, 175, 195, 214, 231, 249, 264, y en la parte de la manzana 275 con terreno sin designación, al SE. con L. Moreno y B. Barbosa; al SO. calles en medio con las chacras F. E. D. C. B. y A. y al NO. con José Moreno. La chacra F. linda al NO. calle en medio con las manzanas 143, 166 y 186, al SE. con L. Moreno; al SO. con la chacra G. y al NO. con la chacra E. ambos rumbos calles en medio. Las chacras G. H. I. J. K., lindan: en conjunto al NE. las chacras B. C. D. y F. ya deslindadas al SE. con Sotelo Arroyo y L. Moreno, al SO. las chacras 6, 5, 4, 3, y 2, y al NO. con la L. todos los rumbos calles en medio. Las chacras 7 al 24 inclusive lindan en conjunto al NO. con las chacras 1 al 6; al SE. con Sotelo Arroyo; al SO., las chacras 30, 29, 28, 27, 26, 25, estos tres rumbos de calles en medio y al NO. con Plácido Alderete y la chacra 25 linda: al NE. con la 24, al SE. la 26 al SO. la 30, todos los rumbos calles en medio y al NO. con Plácido Alderete.

Base de venta $ 252,500

El comprador continuará haciendo el servicio de la hipoteca originaria de pesos 250.000 que reconoce la propiedad reducida hoy a la suma de pesos 244.770 con 464 milésimos y abonará en dinero el exceso sobre esta suma hasta el precio de compra. Los títulos pueden ser examinados en las oficinas del Banco antes del remate, verificado éste no habrá lugar a reclamación. Seña, 5 o|o y comisión 1 o|o que serán exigidas en dinero efectivo en el acto del remate. Este remate se efectuará con sujeción a lo dispuesto en las leyes vigentes núms. 8172 y 9155. Por informes ocurrir al Banco Hipotecario Nacional (capital federal) o a su sucursal en La Plata. Aviso iniciado en LA PRENSA el día 12 de Octubre de 1914.

*CASA EN EL PUEBLO CO*lonia Seré, partido de Carlos Tejedor, antes Tranque Lauquen, con superficie de 4.225 metros cuadrados. Préstamo No. Ho. 469|2350, serie C. H. A. 6 o|o, de $ 3.000. El Banco Hipotecario Nacional rematará sobre la misma propiedad
EL DOMINGO 8 de Noviembre de 1914 a las 3 p. m., una casa y el terreno en que está construída, situada en el pueblo colonia Seré, estación del mismo nombre, partido de Carlos Tejedor, antes Tranque Lauquen, jurisdicción de la provincia de Buenos Aires, cuyo terreno formado por los lotes 4, 5 y 6 de la manzana No. 30 se compone de una superficie total de 4.225 metros cuadrados y con arreglo a los títulos se deslinda así: Lote 6. Forma esquina y consta de 35 metros de frente por 35 metros de fondo y linda por el Oeste, calle en medio, con el lote 8 de la manzana 29; al Sur, calle en medio, con terreno de la estación del ferrocarril; al Norte el lote 4 y al Este el lote 7. Lote 4. Consta de 30 metros de frente por 50 metros de fondo y linda al Oeste, calle en medio, con el lote 5 de la manzana 29, al Sur con el lote 6 y parte de 7, al Este el lote 6 y al Norte el lote 1. Lote 5. Consta de 30 metros de frente por 50 metros de fondo y linda al N. E., calle en medio, con el lote 4 de la manzana 31, al S. E. el lote 3 y parte del 7, al N. O. el 3 y parte del 2 y al S. O. el 4. Base de venta $ 3.000. El comprador continuará haciendo el servicio de la hipoteca originaria de $ 3.000 que reconoce la propiedad, reducida hoy a la suma de $ 2.947 con 613 milésimos y abonará en dinero el excedente sobre esta suma hasta el precio de compra. Los títulos pueden ser examinados en la oficina del Banco antes del remate. Verificado éste, no habrá lugar a reclamación. Seña, 5 o|o y comisión 1 o|o, que serán exigidas en efectivo en el acto del remate, el que se efectúa con sujeción a lo dispuesto en las leyes vigentes números 8172 y 9155. Por informes ocurrir al Banco Hipotecario Nacional (25 de Mayo No. 245, capital federal) o a su sucursal en La Plata, calle 51 No. 529.—Aviso iniciado en LA PRENSA el 25 de Octubre de 1914. o25

SUCURSAL BAHIA BLANCA

POR EJECUCION JUDICIAL
—Casa en el partido de Puán, con superficie de 1.355 metros cuadrados, ubicada en la manzana 33 de dicho pueblo. Préstamo No. Ho. 2914520, serie C. H. A. 6 o|o, de pesos 12.000.—El Banco Hipotecario Nacional rematará en la sucursal establecida en la ciudad de Bahía Blanca, calle Rondeau núm. 57
EL MIERCOLES 28 de Octubre de 1914, a las 4 p. m., dos lotes de terreno con todo lo en ellos edificado y plantado, los que forman parte de la manzana 33 de la traza del pueblo de Puán, compuesta la extensión del primero de 33.80 metros de frente al Norte por 35 metros de fondo al Sur y linda por su referido frente, calle por medio, con don Plácido García; por el fondo con el lote que más adelante se deslindará; al Este con Ferreol Marqués y al Oeste con Aquilino Puerta. El segundo lote tiene una extensión de 25.50 metros de frente al Oeste por 29 metros de fondo al Este y linda por su referido frente con Santiago Arrechavaleta, por el fondo con Juan Romero, al Norte el lote antes deslindado y por el Sur con Tomás Pizarro. Estos dos lotes tienen juntos 1.355 metros cuadrados según título. Están ubicados a una cuadra de la plaza, haciendo esquina a las calles Belgrano y León Gambetta, hallándose todo edificado.

Base de venta $ 15.000

El comprador continuará haciendo el servicio de la hipoteca originaria de $ 12.000 que reconoce la propiedad, reducida hoy a pesos 11.466 con 460 milésimos y abonará en dinero el exceso sobre esta suma hasta el precio de compra. Los títulos pueden ser examinados en la oficina del Banco antes del remate, verificado éste, no habrá lugar a reclamación. Seña, 5 o|o y comisión 1 o|o que serán exigidas en efectivo en el acto del remate, el que se efectúa con sujeción a lo dispuesto en las leyes vigentes números 8172 y 9155. Por informes ocurrir al Banco Hipotecario Nacional (capital federal) o a sus sucursales en La Plata y en Bahía Blanca. Aviso iniciado en LA PRENSA el 13 de Octubre de 1914. o13

M. Villar Saenz Peña y Vidal

U. T. 762 Avda.—Perú y Victoria

PRONTO SE INICIARA LA SUBA! ES EL MOMENTO DE COMPRAR

Llamamos la atención sobre la venta de la casa.

LAVALLE 1042

Aunque situada en el cruce de la diagonal Norte y Avenida Norte a Sur la municipalidad de la Capital reconoce cualquier contrato de locación que se haga.—En nuestros salones.

EL MARTES 27 DE OCTUBRE, a las 4.30 p. m.

Sin base. — Hipoteca 40.000 *a 2 años al* 8 *o|o.*
Resto 1|2 *al contado,* 1|2 *a* 1 *año.*

M. Villar Saenz Peña y Vidal.

LAVALLE 1042 *— OCASION* única. Edificio antiguo, mide 8.75 varas por 70 varas. Sin base. Sin dinero absolutamente. Reconoce una hipoteca de 40.000 pesos a 2 años de plazo y 8 o|o interés, excedente 1|2 al contado y 1|2 a un año interés de plaza. La municipalidad de la capital reconoce cualquier contrato de locación. Renta 500 pesos mensuales. Insistimos en que la propiedad se venderá por lo que den, sin base, al mejor postor, cualquier precio que pase al valor de la hipoteca, será motivo para que sea adjudicado este bien raíz.
EL MARTES 27 de Octubre a las 4 p. m. en nuestros salones Perú esquina Victoria. 8 o|o. de seña, 2 o|o de comisión a cargo del comprador. Puede visitarse. Más informes a M. Villar Saenz Peña y Vidal. v27

PAMPA CENTRAL

CAMPO — 400 HECTAREAS en la sección II, fracción A, parte de la mitad Norte del lote 21, No. Ho. 7121, serie C. H. A. 6 o|o. El Banco Hipotecario Nacional rematará en su local, calle 25 de Mayo 245 (capital federal).
EL MIERCOLES 28 de Octubre de 1914, a las 2 p. m., una fracción de campo, situada en el territorio nacional de la Pampa Central, sección II, fracción A, parte de la mitad Norte del lote 21; señalados en un plano especial con los números 26, 27, 31 y 32 de la colonia Santa Elena y que por estar unidos miden 2.000 metros en cada uno de sus costados, lo que forma una superficie de 400 hectáreas y lindan: al S., con Enrique C. de Furlong; por el N., con los lotes 25 y 33; por el E., con los lotes 21 y 22, y por el O., con los lotes 36 y 37.
Base de venta, $ 15.000
El comprador continuará haciendo el servicio de la hipoteca originaria de $ 12.000 que reconoce la propiedad, reducida hoy a pesos 11.466 con 460 milésimos y abonará en dinero el exceso sobre esta suma hasta el precio de compra. Los títulos pueden ser examinados en la oficina del Banco antes del remate. Verificado éste no habrá lugar a reclamación. Seña, 5 o|o. Comisión 1 o|o en dinero efectivo. Este remate se efectúa con sujeción a lo dispuesto en las leyes vigentes números 8172 y 9155. Por informes, ocurrir al Banco Hipotecario Nacional o agencia Santa Rosa de Toay. Aviso iniciado en LA PRENSA el 14 de Octubre de 1914.

SUCURSAL MENDOZA

*POR EJECUCION JUDI*cial. Tres casas en la ciudad de Mendoza, calle San Martín números 1919 y 1925 y Urquiza núm. 30. Préstamo No. Ho. 186|8023, serie C. H. A. 6 o|o, de $ 16.000.—El Banco Hipotecario Nacional rematará en su sucursal en la ciudad de Mendoza, establecida en la calle Rivadavia núm. 165
EL JUEVES 29 de Octubre de 1914, a las 10 a. m., tres casas ubicadas en esta ciudad en la calle San Martín números 1119 y 1925 y Urquiza núm. 30. Edificadas en terreno que mide 1021 metros 95 centímetros cuadrados, según plano y 1084 metros cuadrados según títulos. Las dos casas que dan frente a la calle San Martín números 1919 y 1925, son construídas contra temblores. La primera consta de 5 piezas principales, etc. La segunda tiene 7 piezas principales, etc. Ambas casas tienen servicio de aguas corrientes e instalaciones de luz eléctrica. La casa que da frente a la calle Urquiza núm. 30, está unida por su fondo a las anteriormente descriptas y consta de 5 piezas principales, etc. Sus límites generales son: al N., sucesión Dionisio Rocha; al S. Santos Funes y calle Urquiza; al E., sucesión Dionisio Rocha y al O., calle San Martín y Santos Funes.
Base de venta, $ 19.000
El comprador continuará haciendo el servicio de la hipoteca originaria de $ 16.000 que reconoce la propiedad, reducida hoy a pesos 15.337 con 003 milésimos y abonará en dinero el exceso sobre esta suma hasta el precio de compra. Los títulos pueden ser examinados en la oficina del Banco antes del remate. Verificado éste, no habrá lugar a reclamación. Seña, 5 o|o y comisión 1 o|o que serán exigidas en efectivo en el acto del remate, el que se efectúa con sujeción a lo dispuesto en las leyes vigentes números 8172 y 9155. Por informes, ocurrir al Banco Hipotecario Nacional (capital federal) o a su sucursal en Mendoza. Aviso iniciado en LA PRENSA el 13 de Octubre de 1914. o13

SUCURSAL SAN LUIS

*POR EJECUCION JUDI*cial.—Campo en el departamento General Belgrano, partido del Gigante, con superficie de 5.484 hectáreas, 05 áreas, 32 centiáreas. Préstamo No. Ho. 417|25676, serie K. de pesos 15.000. El Banco Hipotecario Nacional rematará en la sucursal establecida en la ciudad de San Luis, calle San Martín número 517
EL VIERNES 30 de Octubre de 1914, a las 10 a. m., un campo de pastoreo, ubicado en el departamento de General Belgrano, partido del Gigante, lugar denominado El Medanito, compuesto de una superficie de 5.484 hectáreas, 05 áreas, 32 centiáreas, según mensura judicial, practicada por el agrimensor don Jorge Pointu Nores; lindando por el N. don Pedro Cuello, terreno fiscal y don Luciano Pedernera; por el S., don Domingo Delicia, señores Mattus y Gregorio Rigau; por el E. herederos de don Wenceslao Amieva y O., terreno fiscal, don Luciano Pedernera y señores Reta.
Base de venta, $ 20.000
El comprador continuará haciendo el servicio de la hipoteca originaria de 15.000 pesos que reconoce la propiedad, reducida hoy a $ 13.331 con 024 milésimos y abonará en dinero el exceso sobre esta suma hasta el precio de compra. Los títulos pueden ser examinados en la oficina del Banco antes del remate. Verificado éste no habrá lugar a reclamación. Seña, 5 o|o y comisión 1 o|o que serán exigidas en dinero efectivo en el acto del remate, el que se efectúa con sujeción a lo dispuesto en las leyes vigentes números 8172 y 9155. Por informes, ocurrir al Banco Hipotecario Nacional (capital federal) o a su sucursal en San Luis. Aviso iniciado en LA PRENSA el 14 de Octubre de 1914. o14

Carlos A. Grané

JUDICIAL — CASA CALLE San Juan 3235 entre las de 24 de Noviembre y Loria, en paraje de mayor significación de esa importante arteria. Compone su edificio 4 habitaciones y un galpón de material en su fondo, cocina y demás dependencias. Mide 9 por 40 metros o sea 10.45 varas de frente por 46.50 de fondo lo que hace un total de 480 varas cuadradas. Mandato del señor juez de primera instancia en lo civil de la capital federal doctor Uladislao Padilla, secretaría de Luna Valdés en los autos sucesorios de don Pedro Stucchi. Base de venta 17.760 pesos. Títulos perfectos y agregados a los autos.
EL DOMINGO 1.o de Noviembre a las 3 de la tarde sobre la misma propiedad. Seña 8 o|o y 2 de mi comisión. Informes al tribunal sobre Lavalle 6.o piso o al martillero, Avenida de Mayo 1345.—C. A. Grané.

Juan R. Moreno Carrasco

JUDICIAL — HOY A LA 1 *p.* m. en la calle Rivera 761, aceites, vinos, vinagre, sal, conservas, tanques, estivas, armazones, mostradores, níquel para vidrieras e instalación eléctrica. 1p

Luis G. Castagnola

*JUDICIAL — LA COCHE*ría y empresa de fúnebres calle Rioja 1785.
EL DOMINGO 26 del corriente, a la 1.30 p. m. Furgón, 3 coupés, juegos candelabros de bronce y metal blanco; guarniciones de yunta, cajonería, etc. Informes al martillero, Sarmiento 817.—L. G. Castagnola. v25

Enrique Alegría

JUDICIAL — SALDO DE las existencias del taller mecánico, calle Brasil 2369.
EL MARTES 27 de Octubre a las 9 a. m. por orden del síndico liquidador del concurso Secundino Gabarró, remataré el saldo de las existencias de dicho taller mecánico consistente en: máquinas de cortar, agujerear y punzonar; morsas, bigornias, sopletes, soldadera autógena, buen surtido artículos ferretería, herramientas de todas clases y demás artículos que estarán a la vista el día del remate. Seña a satisfacción. Comisión 10 o|o a cargo del comprador. Más datos, Garay 251. v27

M. Amaral

JUDICIAL — POR ORDEN de los síndicos liquidadores del concurso de la viuda de E. Tavelli y Cía., calle Talcahuano número 430, continuaré
EL 26 de Octubre a las 2 p. m. y días siguientes hasta terminar el remate de todas las existencias de esta gran pinturería y ferretería, cuyo detalle más o menos es como sigue: papel de empapelar, grabados, varilla para cuadros, armario para estampas, un gran surtido de cerraduras Yale, limas, estufas, un motor con guinche, escritorio, armazones, mostrador, e infinidad de artículos que no se detallan por su mucha extensión y que estarán a la vista el día del remate. Seña a satisfacción. Comisión 10 o|o. Por más informes a mis escritorios, Corrientes 525. v27

F. Beretta y Cía.

TELA IMPERMEABLE — 37 piezas de tela impermeable, en block, por cuenta de una casa importadora. Base, 650 pesos moneda nacional.
EL LUNES 26 de Octubre, a las 3.30 p. m., en nuestro salón de ventas, Corrientes 531. Comisión, 10 o|o.—F. Beretta y Cía.

Adolfo Pérez

*CAFE, RESTAURANT Y bi*llar, calle Rioja 900 esquina Estados Unidos.
EL LUNES 26 de Octubre, a la 1 p. m., remataré este surtido negocio. Armazón de cedro, mostrador, heladera cedro 3 puertas y 3 serpentinas, 25 mesas cedro, 60 sillas de bar, baño-maría con 4 jarras, un hermoso billar nuevo para carambola casi sin uso, 500 botellas licores finos, servicio para restaurant, etc. Mañana detalles. Más datos al martillero.—Adolfo Pérez y escritorio Venezuela 1422. v26

W. B. Zaquieres

*ALMACEN, MAQUINA COR*tar fiambres, balanza Toledo, fiambrera, armazones, mostradores, aparejo, báscula, fideeras, estanterías, toldos, medidas, tarros, comestibles, bebidas, etc., remato
EL LUNES 26, a las 2, Cangallo 1014. v26

*CAFE, DOS BILLARES, AR*mazón cedro 3 cuerpos con luna, mostrador, heladera, barandas, mesas, sillas, máquina de café, espejos, ventiladores, letrero luminoso, escritorio estante, servicios, útiles, etc., remato
EL LUNES a las 2, Cangallo 1014. v26

*ARMAZONES, MOSTRADO*res de cigarrería, panaderías, lecherías, farmacias, restaurant, bar, mesas, sillas, espejos, billares completos, vitrinas, ventiladores, espejos, bibliotecas, escritorios, barandas, otros útiles, vendo.
EL LUNES a las 2, Cangallo 1014. v26

Vicente Novelli

LIBRERIA Y CIGARRERIA, fábrica de cuadros, calle Rivadavia 6621, remataré por orden de su dueño.
EL LUNES 26 de Octubre, a las 2 p. m., todas las existencias de este negocio, como ser: un surtido completo en artículos de librería, cigarrería, cuadros y artículos de bazar, instalación cedro, mostrador, vidriera, infinidad de artículos que estarán a la vista. Seña a satisfacción. Comisión 10 o|o a cargo del comprador. Más datos, Bolívar 256 o Rivadavia 7974. v26

COMERCIANTES — ANTES de rematar vuestros negocios, consultad con V. Novelli, quien les garante un resultado positivo, mejor que vender a balance, Bolívar 256 o Rivadavia 7974.—V. Novelli. v26

J. Calarota

*CAFETEROS, ALMACENE*ros, Fonderos.
MAÑANA a las 2 de la tarde remataré en mi local Montevideo 341 todas las existencias de varios, enviados por cuenta de acreedores y cuyo detalle en parte es: armazones, mostradores, heladeras, mesas, sillas, escritorios, vaseras, fiambreras, estantes para muestras, vitrinas, ventiladores, bañomaría, 6 jarras, jamonera, campanas de cristal, cocinas, moldes, bolas de billar, 2 cascos de vino Mendoza, vermouth Torino y Francés, Chianti, aperitivos, Champagne, agua mineral, dulces, conservas, sal en tarros y otros que estarán a la vista. Comisión 10 o|o. Adelanto dinero a los comerciantes que envíen mercaderías para remate. Datos, Montevideo 341.—J. Calarota. 1p

B. M. LONGHI
MAÑANA
Almacén y Bazar

PATAGONES 3902

esquina Saujil. Tranvías 6, 47 y 55

*MAÑANA LUNES 26 de OC*tubre a la 1.30 p. m., remataré este bien surtido negocio, por cuenta y orden de su dueño. v26

COMESTIBLES: VARIADO y noble surtido, que no detallo por su extensión. v26

*BILLAR: 800 PIEZAS SUR*tidas de loza y enlozado. v26

BEBIDAS: 15 CASCOS VINO San Juan y Mendoza, 10 cajones bebidas extranjeras; 300 botellas vinos surtidos garantidos, damajuanas y barriles, licores, etc. v26

*MUEBLES: ARMAZON, Mos*tradores, mesas, sillas bancos, estibas, aparejo, balanza, fideeros, etc., etc. Comisión, 10 o|o a cargo del comprador. Seña a mi satisfacción. Datos a mi antigua oficina, Uruguay 494.—U. Telefónica 823, Libertad.—Benjamín M. Longhi. v26

Antonio Ribas

JUDICIAL — POR ORDEN de los señores Pirelli y Cía., síndicos liquidadores en la quiebra de Lorenzo Colombatti, juzgado del doctor Juan B. Estrada, secretaría Jordán.
LOS JUEVES 29 y VIERNES 30 de Octubre a las 2 p. m., en el local Carlos Pellegrini 366, donde están depositados, remataré en lotes un buen surtido de accesorios para automóviles, cubiertas, cámaras, aceites, grasas, faros, faroles, cornetas, herramientas, motor eléctrico, mesas, máquina de escribir, prensa, mostradores, espléndida estantería, etc., etc., todo lo cual podré verse desde el lunes de 2 a 4 p. m. Comisión 10 o|o y seña a mi satisfacción, pero nunca menor del 20 o|o. Más datos, Esmeralda 264, escritorio 18, de 1 a 3 p. m.—Antonio Ribas. v29

H. L. González

Mañana LUNES 26 A LAS 2 p. m. todas las mercaderías e instalaciones de la casa de cafés y anexos M. de Oca 503. 1p

B. Pianezzi
HOY - Moblaje

A LAS 2 P. M.

DEL Dr. J. B. ROSSI, EN SU casa, Buines 1852, remataré el espléndido menaje que adorna su casa propia, mucho importado y todo en perfecto estado. Gran dormitorio roble tres cuerpos, matrimonio; otro Luis XV, cama bronce una plaza. Escritorio completo. Espléndido juego sala y antesala, espejo con jardinera, mesita centro, pedestales todo dorado, bronces, jarrones, cortinados, cuadros. Gran araña, vitrina, adornos, etc. etc. Buen comedor nogal y roble, sillas vaqueta, juego cuero; meras, arañas, cortinados, gramófono, etc. etc. Muebles sueltos, plantas, etc. Se alquila la casa. 1p

Pedro D. Paz y Cia.

*ZAPATERIA, 2.000 $ A QUE*mar, Las Heras 2142 esquina Andes.
HOY DOMINGO 25 de Octubre y subsiguientes a las 2 p. m., remataré todas las mercaderías, muebles y útiles de esta importante zapatería. Detalles próximamente e informes a nuestras oficinas, Humberto I 1431. U. Telef. 345 (B. Orden). v15

Guerrico & Williams

LA ESQUINA MELO 691 *Y* Laprida, dividida en dos lotes de 9.50 por 22.53 varas cada uno, con adoquinado y cloacas pagos, a 1 cuadra del bulevar Pueyrredón y del de Las Heras. Sin base, como judicial y a plazos, orden de vender.
EL DOMINGO 1.o de Noviembre, a las 4, en la misma. Seña, 8 o|o. Comisión, 2 o|o.—Guerrico y Williams. o24

*RICO JUEGO DE DORMITO*rio inglés de caoba y marquetería, juego de sala dorado, tapizado en lampás de seda, juegos de comedor de roble de varios estilos, íd de nogal, sillas de comedor, de roble y marroquín, íd de nogal y esterilla, cristalero de roble, espejo marco dorado de sala, mesas de centro, pedestales, sillas fantasía y adornos varios: escritorios americanos, cilindro y roble, escritorios ministro, nogal y roble, bibliotecas roble y nogal, archivero de roble con persiana, sillones, escritorios, papeleras, máquina de escribir, etc., varios muebles sueltos, guardarropas, camas de bronce, lavatorios, roperos y mesas de luz, dormitorios de nogal y cedro, comedores de nogal y pino tea, artefactos de luz eléctrica, alfombras, cortinados, cajas de hierro, etc., etc.
EL LUNES 26 de Octubre, a la 1 de la tarde y 8 de la noche, en nuestra casa, B. Mitre 530. Comisión, 10 o|o.—Guerrico y Williams. o24

Agustín P. Taurel y Cia

(Unica entrada, Sarmiento 1118)

DEL ESCULTOR JERONIMO Suñol, precioso mármol tasado en 1.000 pesetas por la Real Academia de Bellas Artes (España), se rematará
EL 4 DE NOVIEMBRE, a las 9 p. m., en nuestra casa, 1118 Sarmiento. Está en exposición de 7 a. m. a 7 p. m. Base, 1.000 $. o23

Adolfo Calvete

JUDICIAL — POR ORDEN del síndico liquidador del concurso de los señores Juan y Nicolás Lambert, don Eduardo H. Senguinetti, remataré en mis escritorios, Cangallo 442 (capital federal).
EL MARTES 27 de Octubre, a las 4 p. m., las siguientes máquinas, útiles y caballos, que se encuentran en el establecimiento "La Enriqueta", en San Rafael (Mendoza). Sin base y al mejor postor. Detalle: 1 motor Hornsby a kerosene 9 HP., 1 desgranadora maíz 4 bocas, 1 trilladora Tigrecito, 10 caballos, 4 pecheras, 4 frenos, arados, palas, azadones, etc. Comisión, 10 o|o. Otros informes, a mis escritorios, Cangallo 442.—Adolfo Calvete. o24

S. VINELLI y Hno. — CORRIENTES 2791

Semanales, Corrientes 2791 — MARTES y VIERNES, a la 1.30, comestibles, bebidas, ferretería, rurales, etc.—JUEVES, a la 1.30, tienda, confecciones, mercería, etc. SABADOS, a las 8 p. m., muebles. Anticipamos dinero.—V. S. Vinelli y Hno. v29

Llantada y Ruiz

*PROXIMAMENTE — REMA*tes, muebles, mercaderías generales. Reciben consignaciones. Anticipan dinero, Corrientes 2821. v23

Augusto Beruti

JUDICIAL — TIENDA Y mercería, Sud América 1199.
EL MIERCOLES 28 de Octubre, a la 1 p. m., remataré en block o por lotes las existencias e instalaciones pertenecientes al concurso de Antonio M. Pérez, juez Martín y Herrera, secretaría Britos. Orden de venta del síndico liquidador. Seña a satisfacción. Comisión 10 o|o a cargo del comprador. Se reciben las ofertas en mi escritorio, Tucumán 900.—A. Beruti. v28

Gerstein y Guibert

SEMANALES, CORRIENTES 2643. LOS MARTES a las 2 p. m. comestibles y bebidas. LOS MIERCOLES y DOMINGOS a las 2 p. m., tejidos y confecciones. LOS SABADOS a las 2 y 8 p. m. muebles, etc., etc. Adelantamos dinero sobre artículos que nos remitan para rematar. U. T. 3102 Mitre.—Gerstein y Guibert. v30

AYERZA CULLEN & SEOANE

Socios: Isaac Ayerza, Huberto Cullen Ayerza, Ramón M. Seoane

LOS LUNES Y JUEVES, A la 1 de la tarde, remate de comestibles, bebidas, ferretería, artículos rurales, tienda y mercería. En nuestra casa, Defensa 155 al 193. perm.

125.000 *KILOS HIERRO EN* barras para herreros, surtido completo de medidas. Averías. En el local Gazcón 347.
EL MARTES 3 de Noviembre a las 2.30 p. m. se rematará en lotes a gusto de los compradores, por orden de los señores Dodero Hnos., agentes del vapor "King", por cuenta de quien corresponda y perteneciente al salvataje del incendio ocurrido en dicho vapor. Seña 20 o|o. Comisión 10 o|o.—Ayerza, Cullen y Seoane. o21

170 *CAJONES DURAZNOS* en almíbar de Mendoza con 4.030 tarros. En nuestra casa, 132 Defensa 193.
EL LUNES 26 de Octubre, a las 2.30 p. m., se rematarán en lotes por cuenta de quien corresponda. Seña 20 o|o. Comisión 10 o|o.—Ayerza, Cullen y Seoane. o24

*TIENDA — 34 PIEZAS GE*neros finos, etamine, lana y seda, casimir castor, encaje negro y bombasí. En nuestra casa, 132 Defensa 193.
EL LUNES 26 de Octubre, a las 3.30 p. m. se rematarán en lotes por cuenta de quien corresponda. Seña 20 o|o. Comisión 10 o|o.—Ayerza, Cullen y Seoane. o24

INTENDENCIA DE MARINA
Primer remate de artículos y mercaderías salvadas del siniestro de incendio: 30.000 kilos pinturas finas surtidas: blanco cinc, blanco plomo, blanco enamel, verde, óxido de hierro, gris preparado, ocre amarillo, chocolate, etc. 25.000 kilos bulones, tornillos y remaches. 30.000 kilos estopa blanca de algodón. 1.200 piezas lanilla para banderas. 45.000 limas surtidas: cuadrados, redondos, triángulos, media caña, etc. 5.000 kilos empaquetadura de amianto y goma. 1.500 cepillos para piso, 500 escobillones piasaba. 1.500 barrenos dos manos. 1.500 kilos pabilo algodón, 450 cajones jabón amarillo de primera, 50 rollos planchas de goma y cuero, monturas para cargueros, toallas y repasadores para foguistas, tela de bronce, tela de acero, pasta para limpiar metales, aceite de lino crudo y cocido, estopa de acero, cricks, taladros, máquinas agujerear hierro, hachas, picos, llaves, martillos, clavos de cemento, quincallería de bronce: cerraduras, picaportes, bisagras, pibots, tornillos, pitones, cadena de bronce, sierras, bronce y cobre para fundición, máquinas de sondar, cocinas, cajas de hierro, soldaduras, e infinidad de otros artículos que no se detallan. En el local de la Intendencia de Marina, Brasil y Paseo Colón.
EL MIERCOLES 28 de Octubre a la 1.30 p. m. se rematará en lotes por cuenta de quien corresponda y con intervención de las compañías aseguradoras. En exhibición desde el día antes del remate. Seña 20 o|o. Comisión 10 o|o.—Ayerza, Cullen y Seoane. o25

205 *ROLLOS ALAMBRE ova*lado, alta resistencia, 18|16 de 45 kilos, con poca avería. En nuestra casa, 132 Defensa 193.
EL LUNES 26 de Octubre a las 2 p. m. se rematarán en lotes, por orden de una casa introductora y por cuenta de quien corresponda. Seña 20 o|o. Comisión 10 o|o.—Ayerza, Cullen y Seoane. o25

170 *CAJONES SARDINAS* aceite con llave y 50 cajones sardinas en salmuera, artículo sano y en perfecto estado. En nuestra casa, 132 Defensa 193.
EL LUNES 26 de Octubre a las 2.30 p. m., se rematarán en lotes por orden de una casa introductora y por cuenta de una consignación de Montevideo. Seña 20 o|o. Comisión 10 o|o.—Ayerza, Cullen y Seoane. o25

MAQUINAS—1 MOTOR A nafta 3 hp., 2 máquinas cortar chapas, 1 máquina punzonar y 1 máquina agujerear No. 5. Usadas. En nuestra casa, 132 Defensa 193.
EL LUNES 26 de Octubre a las 3.30, se rematarán por cuenta de quien corresponda. Seña 20 o|o. Comisión 10 o|o.—Ayerza, Cullen y Seoane. o25

ARTICULOS DE ALMACEN
—500 latas dulce membrillo, 160 cajones chocolate, 18 cajones the en latas fantasía, 110 cajones confites y bombones, 20 cajones maracas, 10 cajones hongos, 75 cajones dulces en almíbar, 85 cajones ciruelas, 46 cajones conservas surtidas, 200 latas café, 260 bultos yerba en cilindros y barricas, 50 cajones aceite, 15 cajones pimentón, 5 cajones higos secos, 90 cajones jabón amarillo, 190 cajas azul de lavar, Vinos y bebidas: 160 cajones Champagne, 80 cajones Kinar, bitter, 36 cajones Freisa, 40 cajones Barbera, 110 cajones vino Marsala, Chianti y Sauternes, 90 cajones Oporto, 95 cajones vinos Burdeo, 330 botellas vinos Saint Esteph, Saint Emilion, Saint Loubes y 38 bordalesas vino Mendoza. En nuestra casa, 132 Defensa 193.
EL LUNES 26 de Octubre a la 1.30 p. m. se rematarán en lotes, por orden de varias casas introductoras y por cuenta de quienes correspondan. Seña 20 o|o. Comisión 10 o|o.—Ayerza, Cullen y Seoane. o25

Bacigaluppi & Rúa

MAÑANA a las 3.30

En nuestro salón Avda. de Mayo 672

120 cuadros valiosos
Autores reputados

Venta a cualquier precio!

BACIGALUPPI y RUA.

120 *VALIOSOS CUADROS* — Oleos, acuarelas y grabados. Espléndida galería en la que figuran telas de importancia de autores celebrados. Venta al mejor precio. Remátanse.
Mañana LUNES 26 Octubre a las 3.30 en nuestro salón Avenida de Mayo 672. En exposición desde el domingo 25 de 9 a. m. a 10 p. m. Bacigaluppi y Rúa. v26

SOBRE EL SUBTERRANEO
—Casa, Bacacay 836 entre Colpayo y Rojas. A una cuadra de las estaciones Caballito, del subterráneo y del F. C. O., a la misma distancia de Rivadavia y plaza Primera Junta. Mide 10x28 y 41.20 vs. y 10.10 vs. en el contrafrente. Base irrisoria $ 6.000, mitad al contado y 1|2 a 1 año interés 6 o|o. ¡Ha costado $ 22.600! De verja de material y jardín al frente, 2 habitaciones, comedor que cuadra al patio, pieza de servicio, cocina y w. c. Galería material con columnas de hierro, mosaicos, mármoles, cielos rasos de yeso, fondo con frutales, Molino, etc. En cal, bien construída, moderna. Puede producir $ 120. Visítenla. Datos, Av. de Mayo 672.—Bacigaluppi y Rúa.
EL DGO. 1.o de Novbre. a las 3 1|2. v28

*CASA EN FLORES — CON*greso 848 entre Páez y Canalejas. A 2 cuadras de la avenida Avellaneda con el eléctrico 99 y 8 de Rivadavia. Barrio bien edificado. Mide 10x57v14. Base 10.000 $ en hipoteca al 24 de Nvbre. de 1914, opción a un año interés 10 o|o. Verja de material, jardín al frente, 2 habitaciones, comedor, pieza de servicio, cuarto de baño, cocina y w. c. Cielos rasos yeso, carpintería cedro, mosaicos, mármoles, agua semisurgente, gas, etc. Hecha en cal, tirantes de hierro, techos azotea. Visítese. Llaves al lado. Datos, Av. de Mayo 672.—Bacigaluppi y Rúa.—Rte. 4.621.
EL DGO 1.o de Novbre. a las 4 1|2. v28

Quintín Alfonsín

*CAFE BILLARES, RESTAU*rant, ricas instalaciones, buenos armazones, sólidos mostradores, heladeras, barandas, zócalos, espejos, mesas, sillas, cocinas e infinidad de muebles del ramo, útiles de servicio en metales, loza y cristales, licores legítimos, etc., remataré.
EL MARTES 27 de Octubre, a las 2, calle Sarmiento 1646.—Alfonsín. 1p

ALMACEN, MOSTRADOR estaño, fiambrera niquelada, máquina cortar fiambres, fideeras, heladeras, armazones con cajones, mostrador manual, medidas, balanza, campanas, comestibles, vinos y licores.
EL MARTES 27 de Octubre, a las 3, calle Sarmiento 1646.—Alfonsín.

*ARMAZONES, MOSTRADO*res para café, restaurant, cigarrería, lechería, almacén, sastrería, farmacia, etc.
EL MARTES 27 de Octubre a las 2, calle Sarmiento 1646.—Alfonsín. 1p

F. P. Bollini & Cia.

SEMANALES—LOS LUNES caballos, carruajes y guarniciones. LOS MARTES y SABADOS, plantas; JUEVES, muebles y mercaderías varias; MIERCOLES y VIERNES, tienda y mercería. En nuestra casa, Bolívar 160, a las 2 p. m. perm.

JUDICIAL — CASITA EN San Martín, calle Catalinas entre las de Farravicini e Intendente L. M. Boerr, compuesta de 4 piezas de material, galería, w. c. y cercada con alambre tejido, terreno de 16,98 metros de frente por 26.60 de fondo, lotes 16 y 17 de la manzana 2. La venta es ordenada por el señor juez de primera instancia en lo civil doctor don Fernando Klappenbach y como perteneciente al juicio que por cobro hipotecario sigue don Juan Posse contra Nicolás Raineri por ante la secretaría del doctor Gutiérrez Sáenz Valiente.
EL DOMINGO 25 de Octubre a las 4.30 p. m. sobre la misma la remataremos con la base de pesos 4.950. 8 o|o a cuenta de precio y 2 o|o de comisión. Mayores datos a la secretaría actuaria o a nuestra casa Bolívar 160.—F. P. Bollini y Cía. o21

B. García Flor

1759 Rivadavia 1761

COMESTIBLES Y BEBIDAS, semanales, LUNES, MIERCOLES y VIERNES a la 1.30 p. m. Martilleros: Frigerio y Aristegui. v31

MAÑANA a las 2 p. m.

- 150 bolsas azúcar refinería.
- 97 bolsas azúcar tucumana, primera.
- 430 fardos arroz Carolina 00000, en bolsitas de 10 kilos.
- 12 pipones aceitunas verdes, manzanilla.

Mañana LUNES A LAS 2 P. m., en mi salón de ventas 1759 Rivadavia 1761. Remataré un gran stock de mercaderías por cuenta de representantes de casas europeas y de quien corresponda, 4.000 cajones pasas de uva especial y corriente, 40 cajones conserva cruda y cotta, 1.250 cajones extracto de 200 y 100 gramos, 250 cajones sardinas en aceite y al tomate, 2.255 latas dulce de membrillo especial, 5.450 kilos café torrado en latas de 10, 5, 2, 1 y 1|4 kilo, 168 cajones pimientos morrones, 738 kilos chocolate, 26.550 kilos jabón amarillo, 155 cascos vino Mendoza, 750 cilindros yerba Flor de Lis, otras en cilindro de 60 y 80 kilos, 55 cajones ciruelas Dufour núm. 6 y otras, 160 pipas aceitunas verdes, 256 cajones velas extranjeras, etc., etc., Vinos y licores finos, Oporto, Marsala, Medoc, Málaga, Rioja, Moscatel, Sauternes, vermouth, etc., muebles y útiles, cajas de hierro, mostradores, básculas, caja registradora, mesa billar carambola, etc.
MAÑANA LUNES a las 2 p. m., en mi salón de ventas. Seña 15 por ciento. Comisión 10 por ciento a cargo del comprador.—B. García y Flor. 1p

FURST ZAPIOLA & Cia.

*CASA CON CEDULAS—BO*nita casa recién construída en Palermo, Godoy Cruz 1527, a 1 cuadra de Córdoba (Rivera). Consta de 4 lindos dormitorios, comedor, cuarto de baño, cocina, carbonera, una habitación de servicio, cloacas internas, agua corriente, luz eléctrica, adoquinado pago, cielos rasos de yeso decorados y demás detalles. El terreno mide 10 varas por 34.75. Venta como judicial. Base real, $ 15.000 incluídas 7.500 cédulas argentinas. Visítese a toda hora; las llaves al lado.
EL VIERNES 30 de Octubre, a las 3, en nuestra casa, Reconquista 434. Pidan mayores datos en Reconquista 434.—Furst Zapiola y Cía. o23

JUDICIAL — POR ORDEN de los liquidadores señores Curt, Berger y Cía., las existencias de la imprenta, papelería y encuadernación de Moisés Orloff, Corrientes 2477. Máquinas, minervas, guillotinas Krause, tipos, prensas, motor, trasmisión eléctrica, encoladoras, instalaciones, escritorios, caja de hierro, vidrieras, artículos de librería y papelería en general, libros, etc. Venta en lotes Sin base, al contado.
EL MIERCOLES 28 de Octubre, a la 1, en el local Corrientes 2477. Seña a satisfacción. Comisión, 10 o|o. Informes, en Reconquista 434.—Furst Zapiola y Cía. v28

Suspendido por orden judicial

JUDICIAL — FLAMANTE— Casa con negocio en Flores, Camarones 1913 y 1917. Base pesos 8.960 a plazos 1p

*JUDICIAL — CASA EN PA*lermo, Camargo 531. Base 10.060 pesos. Juez doctor Bunge, secretaría Marini.
EL VIERNES 30 de Octubre a las 3, en Reconquista 434.—Furst Zapiola y Cía. o25

JUDICIAL — TERRENO EN Villa Devoto, Melincué entre Allende y Benito Juárez. Base 2 pesos el metro. Juez doctor Bunge, secretaría Marini.
EL VIERNES 30 de Octubre a las 3, en Reconquista 434.—Furst Zapiola y Cía. o25

JUDICIAL — DOS AMPLIOS terrenos en la estación Caseros, F. C. P. esquina Aristóteles y Homero. Base pesos 2 el metro. Juez doctor Bunge, secretaría Marini.
EL VIERNES 30 de Octubre a las 3, en Reconquista 434.—Furst Zapiola y Cía. o25

Héctor V. Trabucco
JUDICIAL
Tienda, Mercería y Sastrería

REMATARE EL DOMINGO 25 de Octubre, a la 1 de la tarde y a las 8 de la noche, las existencias e instalaciones de la bien surtida tienda, mercería, sastrería y camisería de la calle Cabildo 2319. Orden de venta del juez de comercio doctor Juan B. Estrada. Seña en todo lote y 10 o|o de comisión. Más datos a mi escritorio, Lavalle 1570. v25

Carlos E. Simoes

JUDICIAL — GALPON Y máquinas, en la calle Almagro esquina Honduras.
EL DIA 30 del corriente, a las 3 de la tarde, remataré todas las existencias que estarán a la vista el día del remate. Detalle; Galpón, máquinas, columnas, pedregullo, etc., etc. Orden de venta de los síndicos liquidadores del concurso Rose y Abad, juez doctor Juan B. Estrada, secretaría Sabatier. Comisión 10 o|o al comprador. Seña a satisfacción. Datos, Talcahuano 481. U. T. 5145, Libertad. oct24

*TALLER DE HOJALATE*ría y cinguería en la calle Acoyte No. 297.
EL día 27 del corriente a las 2 de la tarde, remataré todas las existencias depositadas en este local, por cuenta de acreedores. Detalle: máquina de doblar, íd. de cortar, íd. de agujerear, prensas, bancos, armario, chapa de hierro, piedra esmeril, moldes de bronce, íd. de metal, báscula, letras de aluminio, chapas de cinc, herramientas, cuadros y todo lo que estará a la vista el día del remate. Por más datos a mi escritorio, Talcahuano 481. Comisión 10 o|o al comprador. Seña a satisfacción. Notas las mercaderías pueden revisarse todos los días de 2 a 4 de la tarde, U. T. 5145 Libertad. o25

A. Chavin y Cia.

HOY, A LAS 2 *p.m. y a las* 8 de la noche, daremos nuestro gran remate semanal. Almacén, vinos Barbera, Nebiolo y Grignolino, porotos, chocolate, vermouth, aperitivos, nueces, aceite de oliva y muchos comestibles y bebidas que no detallamos. Un colosal surtido de tienda, en pequeños y grandes lotes. Nuestro gran "stock" de muebles lo quemaremos al mejor postor y sin base.—A. Chavin y Cía., Corrientes 3126. U. T. 1600 (Mitre). v25

Juan E. Cossio y Cia.

(Transferido por lluvia)

*JUDICIAL — ASERRADE*ro Caraguatá (Tigre), remataremos
EL DOMINGO 25 de Octubre, a las 12 m., todas las existencias, consistentes en gran cantidad de maquinarias, maderas e instalaciones, etc., etc.—Nota: Ruégase puntual asistencia; liquidaremos todo aunque llueva, sin retirar lote. Datos, Solís 1262, Buenos Aires. v25

Guillermo Gowland y Cia.

REMATES SEMANALES — Los MIERCOLES y VIERNES: comestibles y bebidas, ferretería, tienda, artículos rurales, etc., a la 1 de la tarde, en nuestra casa BOLIVAR 351 al 381. perm

Tomás Caballero

REZAGOS DE LA ARMADA.
Por cuenta y orden del Ministerio de Marina.
EL LUNES 26 de Octubre a las 9 a. m. y 1 p. m., en la Dirección General Administrativa, remataré una gran cantidad de artículos navales, electricista, vestuario, colchones elásticos, vajilla, batería de cocina, muebles, recortes de paño, etc., y un automóvil doble faetón, 28 caballos de fuerza. Los artículos están a la vista en los depósitos de la dirección, Paseo Colón 1449, donde se efectuará el remate. Al mismo tiempo venderé un motor Búfalo de 30 HP., que puede visitarse en la subprefectura del Tigre. Seña 20 o|o. Comisión 10 por ciento. Más datos y catálogos al martillero, Corrientes 518. o19

ANTONIO P. ALLEGRI
JUDICIAL

Vapores — CARLOS GARAY, JOSE GARAY, BERNARDO GARAY

Paylebots — MARIA ESTER GARAY — BUENOS AIRES — ALTONA — ANDES — ARGENTINO — INTERIOR — JUAN DE GARAY — APOLO — MINERVA — SANTA CRUZ. v25

*EL DOMINGO 25 DE OCTU*bre, a las 10 a. m., en el paylebot "María Esther Garay", por orden de la comisión liquidadora de la firma José y Carlos Garay, procederé a la venta en remate y con la base que se designa a continuación de los siguientes paylebots y vapores:
Paylebot "María Esther Garay". Base, $ 13.000 m|n. Eslora 44.60 metros, manga 7.80 metros, puntal 3.48 metros, registro 239.14, carga 450 toneladas, calado con todo el cargamento 11 pies, material acero y hierro.
Paylebot "Buenos Aires". Base, $ 8.000 m|n. Eslora 41.40 metros, manga 7.70 metros, puntal 2.57 metros, registro 146.26, carga 290 toneladas, calado con todo el cargamento 9 pies, material acero y hierro.
Paylebot "Altona". Base, $ 5.000 m|n. Eslora 50 metros, manga 8.70 metros, puntal 3 metros, registro 519.47, carga 1.100 toneladas, con todo el cargamento, cala 15 pies, material acero y hierro.
Paylebot "Andes". Base $ 8.000 Eslora 56.90 metros, manga 8.30 metros, puntal 4.94 metros, registro 498.55, carga 1.150 toneladas, calado 15 pies con todo el cargamento, material acero y hierro.
Paylebot "Argentino". Base, 30.000 pesos m|n. Eslora 58 metros, manga 8.20 metros, puntal 2.90 metros, registro 334.39, carga 700 toneladas, calado con todo el cargamento 9 pies, material acero y hierro.
Paylebot "Interior". Base, 35.000 $ m|n. Eslora 50.51 metros, manga 7.80 metros, puntal 3.07 metros, registro 362.84, carga 550 toneladas, calado con todo el cargamento 10 pies, material acero y hierro.
Paylebot "Juan de Garay". Base, 30.000 pesos m|n. Eslora 55.14 metros, manga 7.60 metros, puntal 2.60 metros, registro 313.78, carga 700 toneladas, calado con todo el cargamento 8 pies, material acero y hierro.
Paylebot "Apolo". Base, 45.000 $ m|n. Eslora 79.30 metros, manga 8.35 metros, puntal 3.35 metros, registro 634.90, carga 1.850 toneladas, calado con todo el cargamento 12 pies, material acero y hierro.
Paylebot "Minerva". Base, $ 40.000 m|n. Eslora 79.30 metros, manga 9.25 metros, puntal 3.85 metros, registro 635.51, carga 2.250 toneladas, calado con todo el cargamento 12 pies, material acero y hierro.
Paylebot "Santa Cruz". Base, $ 30.000 m|n. Eslora 71.45 metros, manga 8 metros, puntal 3.27 metros, registro 388.14, carga 850 toneladas, calado con todo el cargamento 10 pies, material acero y hierro.
Vapor "José Garay". Base, $ 20.000 m|n. Eslora 24.30 metros, manga 3.90 metros, puntal 2.58 metros, registro 27.57, máquina gran potencia, alta y baja.
Vapor "Bernardo Garay". Base, $ 25.000 m|n. Eslora 25.40 metros, manga 4.35 metros, puntal 2.35 metros, registro 34.98.
Vapor "Carlos Garay". Base, $ 45.000 m|n. Eslora 23.64 metros, manga 4.52 metros, puntal 2.35 metros, registro 34.93.
Venta al contado; seña 10 por ciento. Comisión 5 por ciento, a cargo del comprador. Pudiendo visitarse los paylebots y vapores, procederé a la venta en el estado en que se encuentran. Títulos perfectos, garantidos, pudiendo el comprador designar escribano y revisar los títulos antes del día del remate.
Importante—Los vapores "José Garay", "Bernardo Garay", "Carlos Garay", y los paylebots "Altona", "Andes", "Argentino", "Interior", "Juan de Garay", "Apolo", "Minerva", y "Santa Cruz", pueden visitarse en el dock Sur; el paylebot "Buenos Aires" en la vuelta de Rocha, y el "María Esther Garay" en Rocha, frente a la calle Palos. Por más datos en el juzgado del doctor Alberto Estrada, secretaría a cargo del doctor García Calvo, en donde tramitan los autos, en la oficina de la comisión liquidadora, 25 de Mayo 179, o en la calle 25 de Mayo 147, P. Mendoza 1498, Olavarría 504 y Talcahuano 716.
Nota—La venta de los paylebots y vapores se efectuará en el paylebot "María Esther Garay", que estará el día del remate en la Boca, frente al destacamento de bomberos de la capital. v25